80 | היום 196 עמוד
יום ו' 26.12.86 | כ"ד בכסלו תשמ"ז
גליון מס' 11910 – שנה ל"ט
המחיר 80 אג' (כולל מע"מ)
המחיר באילת (ללא מע"מ) 70 אג'
המייסד והעורך הראשון ע. קרליבך ז"ל
כל הזכויות שמורות ל„מעריב" © 1986

מודעות
24 שעות ביממה
לוח מעריב
לבעלי כרטיס אשראי
383838

מעריב
MAARIV • معاريف
לגליון זה מצורף: סופרבוס אטרקציה שווקים מעריב ת"א

מצא אוניר
סעודה חלקית. גשם יתחיל לרדת הלילה. תשקיף לשבת: סוער ועשן.
● המספרדורות: – ירושלים 7–17; תל־אביב 9–20; חיפה 9–18; אילת 12–14. המספרדורות בארץ ובעולם בעמוד 11.

כדאי לבקר ב„ריימור" בשבוע חנוכה:
★ פינת ישיבה מקסימה 1+2+3 ב־50 דולארים בד 900 ש"ח
★ כורסת T.V מעולה תוצרת דנמרק 490 ש"ח
★ מזרנים „סילי", „עמינדר", „פרדיז", „מפי" ו„מאוניר" במחירים הזולים בארץ.
אספקה מיידית.
„ריימור" — אילת 53 תל־אביב.
הרשת הגדולה המפוארת בישראל.

הנגיד ברונו מציע לפתוח מיד בשיחות על „עיסקת חבילה" חדשה בין הממשלה, ההסתדרות והמעסיקים

תוך מחלוקת קוטבית מתחילה ביום א' ההידברות על הרפורמה

חילוקי הדעות מתמקדים בעיקר בנושא הטלת מס על הבורסה; שמעון פרס וראשי ההסתדרות תומכים במס ואילו שר האוצר ונגיד בנק ישראל שוללים אותו מכל וכל; הנגיד פרופ' מיכאל ברונו תומך בהשעיית הסכם תוספת היוקר בהסכמה עם ההסתדרות; למרות זאת, כבר החליט משרד האוצר בתוכניותיו לשנה הקרובה כי תוספת היוקר תשולם על פי ההסכם הקיים; שרי מפלגת העבודה גיבשו הצעת פשרה לגבי הקיצוץ בתקציב הבטחון: יבוצע קיצוץ מיזערי שלא יעלה על 30 מיליון ש"ח; שר האוצר נסים מחייב את ההצעה

הברפלד: נסים – שר האוצר המסוכן ביותר לחברה ולמשק

המזכ"ל קיסר: על פי התוכנית המוצעת ינתנו שירותים רק למי שיש כסף בעוד שבעבר ניתנו שירותים חברתיים לכל ובצורה שוויונית ★ ראש הממשלה שמיר: ראשי ההסתדרות מתנגדים לתכנית הכלכלית מתוך השקפת עולם מסויימת ולא מתוך דאגה אמיתית לשכיר

מאת אלי דטן, שרגא מקל ואהוד רבינוביץ

„שר האוצר משה נסים הוא שר האוצר המסוכן ביותר לחברה ולמשק בישראל מאז 1977. במה־מדה של מנים מחייבות ונינוחות הוא תרשב לשבנגן אתנו. אני אר־מר לה הנהגיה, לא תעבור" כך אמר אתמול יו"ר האגף לאיגוד מקצועי בהסתדרות, חיים הברפ־לד שמתח ביקורת קשה ביותר על שר האוצר ועל מתכנני התוכ־נית הכלכלית בכנס חרום רב משתתפים שנערך בבניין הועד המרעל בתל אביב.

יו"ר האגף לאיגוד מקצועי אמר עוד: זו תוכנית הסדרית ביותר. היא יותר סודית מפרשת פולארד, מאגר גו ופרשת הנשק לאיראן. אני מודאג

(סוף בעמוד 11)

● חיים הברפלד ● נשיא נסים

מאת שרגא מקל, יצחק דויטש ומנחם רהט ועודד שורר

מ"מ ראש הממשלה שמעון פרס ושר האוצר משה נסים יימנ־שו ביום ראשון עם מזכ"ל ההס־תדרות ישראל קיסר בנסיון ליי־שב את המחלוקת על הרפורמות שמציע האוצר ולחדש את הדי־דברות ליישום התוכנית הכלכ־לית החדשה. (כתבות בעמ' 3 ו־13).

זו הפגישה הראשונה בין נציגי הממשלה וההסתדרות מאז ישיבת הממשלה ביום שני. היא תתקיים על רקע המשך חילוקי הדעות הקוטביים בין שר האוצר לראשי ההסתדרות, השוללים את התוכנית הכלכלית ובה הרפורמה במס הכנסה, שתפגע לדעתם בשכבות החלשות ותיטיב עם בעלי ההכנסות הגבוהות.

בתוך הממשלה עצמה נותרו בעי־נם חילוקי הדעות. פרס, נסים ונגיד בנק ישראל, פרופ' מיכאל ברונו, נועדו אתמול לשיחה שבה הציגו כל אחד את עמדתו.

(סוף בעמוד 11)

הדלקת הנרות

פרשת השבוע:
וישב – שבת חנוכה

	עו"ש	מוצ"ש
ירושלים	4.06	5.22
תל־אביב	4.24	5.23
חיפה	4.13	5.20
באר־שבע	4.22	5.20
אילת	4.25	5.27

● ילד עולה מאתיופיה מדליק, בראשונה בחייו, נר של חנוכה, במעון של „אמונה" בנתניה

מאת ק. נפתלי

היום אחר הצהרים מדליקים בבתי ישראל וברחבי העולם נר ראשון של חנוכה, לזכר נצחון החשמונאים על יוונים ומתיוונים וטיהור בית המקדש מידי הכובש היווני.

את נר החנוכה מדליקים היום לפני הדלקת נרות שבת, ואילו מחר, במוצאי שבת, מדליקים את הנר השני אחרי ההבדלה. במשך השבוע מדליקים כל יום נר אחר יותר, כחינה

(סוף בעמוד 9)

שישי־שבת סוער

מאת אברהם פלג

לאחר שנהנינו ממספר ימי שמש, מסתמן היום מיפנה במזג האוויר. לפני הצהרים עדיין הה־ייגה ממפרדורות נוחות, אולם אחר הצהרים יתחיל להיות לאו־ר

(סוף בעמוד 11)

בעמוד 4: פרו־איראנים חטפו מטוס עיראקי; התוצאה: 62 הרוגים

הדרמה האווירית בשמי סעודיה הסתיימה במוות־פתאום בהתרסקות

ד"ר בגין: „לא אמרתי ששרון הוא גיבנת על גבה של חרות"

מאת מנחם רהט

„הצבתו של מר אריאל שרון בראשות תנועת החרות, לא תהיה התפתחות חיובית והיא עלולה לסבוך ביכולתה לגיים תמיכה רחבה בציבור" – ציטט אמש דיר בני בגין את עצמו, כשהבהיר את מעמדו, כי כלל לא הגדיר את שרון ה„גיבנת על גבה של חרות", כפי שנרשם במסמך

(סוף בעמוד 11).

אלמנת חיים עזרן: כולי רועדת, אני דורשת מוות לרוצחי בעלי

גורם צבאי: לאחר לכידת רוצחי שני תושבי אשקלון בעזה ניכרת התפוררות ב„ג'יהאד האיסלאמי"

מאת יוסף הלמר ועזרא יעוב

רינה, אלמנתו של חיים עזרן שנרצח בעזה, אמרה אתמול בשי־ח התבשרה על לכידת רוצחי בעלה: „מגיע להם עונש מוות. שלושה חודשים חיכיתי ללכידת רוצחיו של בעלי וכעת אני כולי רועדת. אנו לא נשתוק ולא ננוח, אני דורשת עונש מוות".

גורמים צבאיים בכירים אמרו בעקבות לכידתם אתמול של אנשי הג'יהאד האיסלאמי מאיחוד עזה ור־פיח, האחראים לרצח שני תושבי אשקלון ופציעתו של אדם נוסף, כי

(סוף בעמוד 11)

משפט „מרגל האטום" מרדכי ואנונו יפתח ביום א' בירושלים

בעקבות „תקרית כף היד" נשללו מואנונו זכויות־יתר; בוטל היתר הביקור שניתן לג'ודי דימט

מאת איה אורנשטיין

משפטו של „מרגל האטום" מרדכי ואנונו יפתח ביום ראשון בבוקר בבית המשפט המ־חוזי בירושלים. המשפט יתקיים בדלתיים סגורות. בריסיבה זו יקרא כתב האישום. אם ואנונו יכפור באשמה המיוחסת לו – בגידה, ריגול חמור ומסירת ידיעות סודיות – ידחה המשך המשפט למועד אחר לשמיעת הדגמיות.

פרקליטו של ואנונו, עו"ד אמ־נון זכרוני, עומד לפנות בשמו בע

(סוף בעמוד 11)

מבצע חנוכה בשקם
מיקרו־גל
טושיבה
דגם 5210 – יבן
אישור מכון התקנים הישראלי הרגיל והאמריקאי
10 תשלומים x 73 ש"ח
סה"כ 730 ש"ח כולל מע"מ למשלמים במזומן
למשלמים במזומן שי מיוחד סיר השחמה
אל תחכו • המלאי מוגבל • אספקה מיידית!

מבצע מיוחד
* המבחר הגדול בארץ למצלמות!
* ציוד צילום חדש ומשומש ויאו־סטאר
ת"א * כפר אחים * בפסג' * טל. 28 05 32

COMPACTDISC SALE!
לקראת חנוכה
כל מלאי הקומפקטדיסקים 27 ש"ח
אלדום. אבן־גבירול 21, תל־אביב

פרטים בעמ' 12 (אחרון)
נהג הצל את חייך!

ליד מגרש הרוסים תל־אביב
שטיחי ארבל
מבצע ענק
שטיחים מקיר לקיר
שטיחים בעבודת יד
עד 50% הנחה ועד 12 תשלומים
שטיחי צמר מקיר לקיר
החל מ־38 שקל למ"ר
שטיחים יפים יפים
ולא יקרים כמו שחשבת
בנמל ת"א: פתוח בכל מוצאי שבת מ־18.00-22.00
בימי חול מ־09.00-19.30
בבאר־שבע: רהיטי מרס דרך תברון 4 גם במוצ"ש
בירושלים:
רהיטי ויסמן דרך בית לחם 118, רק בימי חול
שטיחים מקיר לקיר לחדרי אמבטיה מסיבה סיטיטי

ד"ק לימוד
ד"קטים • מעילים
דרך השלום 7, ת"א. טל: 03-256294-7
פתוח כל יום מ – 07.00-19.00 ומוצ"ש
✔ רמת השרון: סוקולוב 40. טל: 03-403732
✔ תל־אביב: ה' באייר 18. טל: 03-259314

לפנויים ולבנוים
אל־אל שלום
מומחי מרטי
טל בבית 03-7500000, 03-7491000
גם בשבתות

ממשיכים לקבל חומר ל־
מכירה פומבית של
דברי אמנות, תכשיטים, כלי כסף, יהדאיקה, מרצלנים ועוד.
„מצא" טל' 03-792813, 03-795616

התק"ם: אם חפצי חיים אנו צריך לקבל ,עירוי' ממשלתי

מרכז התק"ם אישר את ההסכם שלפיו יקבלו קיבוצים במצוקה 160 מיליון שקל; חבר „גשר": אנו מצטיירים לא כמיגזר יצרני אלא כשווים למלונאי שיף"

מאת שרה פרידמן

מרכז התקים אישר אתמול, בתום ישיבה כינרת, את ההסכם בין האוצר לתקים, לפיו יקבלו קיבוצים במצוקה סיוע של 160 מיליון שקל. „אמרנו כי אם חמצי חיים אנחנו – אין מנוס מסניה לממשלה לקבלה עירוי לעזהיה", אמר אייבי רזן, ראש חטיבת המלוה בתקים.

דוברים רבים תקפו את ההסתרדות ואת מפלגת העבודה „אשר השאירו אותנו בדד במערכה". 40 קיבוצים צעירים, שהוקמו לאחר 1967, יקבלו סיוע מהסוכנות היהודית. 19 קיבוצים במצב קשה במיוחד יקבלו סיוע מרוחב, בפיקח ועדה של האוצר, התק"ם, משרד החקלאות והנגנים. 36 קיבוצים אחרים יקבלו סיוע בפריסת חובות, רחית תשלומי קרן הצד דת הוצאות מימון. הקיבוצים המבוססים ישאו בנטל הריבית של תכנית הסיוע, 6 מיליון דולר לשנה, במשך 4 שנות התכנית.

נציגי קיבוצים מבוססים דרשו כי הבסיס שהתנועה רוחשת מהם לתת לחבריהם יהיה פלוזה ולא מענק. „אם כולם היו מקיימים את העיקרון של לחיות עם מה שיש, כפי שעשו זאת הקיבוצים שכיום מצבם טוב, היינו נראים אחרת", אמר חבר קיבוץ גשר. „היום אנו מצטיירים כשווים לשיף ולא למגזר יצרני. הפניה לממשלה הביאה עמה פגיעות בתחום הפוליסי". נציגת קיבוץ מעיר שאלה: „מדוע החחדים צריכים לשלם על הטעויות של קלי הדעת?"

רבים מהנציגים ביקשו שמשקים במצוקה ישלחו חברים שאין להם תעסוקה לעבודה בקיבוצים אחרים, החסרים ידיים עובדות.

על־פי התכנית לשנת התקציב הקרובה, יצמצמו הקיבוצים עוד יותר את רמת החיים, יכנו רק את גביה חיונית, על־פי סיוע משרד השיכון, ולא תהיינה השקעות גדולות בתעשיה.

בישיבה החלט שקיבוצי המצוקה לא יגדילו את הצריכה בשלוש השנים הקרובות, גם אם יהיה גידול באוכלוסיה. הת־נועה לא תממן מכסורותיה השקעות בקיבוצים.

ארנס: אין סיכוי שאיש צבא ינפנף אותנו מהשלטון

מאת דוד זהר

„אין סיכוי שיום אחד יקום בישראל איזה קצין צבא שיעשה הפיכה וינפנף אותנו מהשל־טון. בישראל מישרשת הדמוקרטיה עמוק־עמוק. אינני חושב שהשלטון בישראל נראה רע לעומת דמוקרטיות אחרות", אמר השר משה ארנס בפי־גישה עם עמודנים בסכנין.

ארנס אמר זאת לאחר שסומרנס הסיח בפניו: „למה אתם הטרים לא מתנהגים כמו בני אדם. אומ־רים אחד לשני ,תולידע, לעזאזל', סתנשאים מעל העם, רבים ומדברים בגסות כמו שאתה דיברת אל השר דוד לוי. אתם גורמים לכך שיום אחד יקום איזה איש צבא וינפנף אתכם מהשלטון".

ארנס המופתע השיב: „פוליטיקאים הם קודם כל בני אדם זקורה שהם מתרגזים. לא־תמיד אפשר לומר שהטוכים ביותר הלכים לפוליטיקה

עובדי הטלוויזיה חוייבו לעבוד בלי שיבושים

ביה"ד הארצי לעבודה קיבל בכך ערעור של רשות השידור

מאת אילנה באום

בית־הדין הארצי לעבודה נעתר לבקשת הה־נהלה והוציא צווי מניעה קבועים האוסרים על העובדים לגרום שיבושים במהלך העבודה. בפ־סק־הדין נאמר עוד, כי להנהלה יש סמכות רחבה בכל הנוגע למשטרין ולשיבוי סדרי העבודה.

בית־הדין, בראשות מנחם גולדברג, קיבל בכך פה אחד את הערעור שהגישה רשות השידור נגד האגוד הארצי של העתונאים, המתנדדות ועובדי הטלוויזיה. בפסק־דין עקרוני נקבע, כי רשות השידור מוסמכת לקבוע את־סדור העבודה, בתנאי שמספר שעות הע־בודה אינו עולה על המותר לפי החוק.

הפסיקה גרמה לסערה בקרב העובדים והם קראו למנכ"ל רשות השידור, אורי פורת, להתפטר. העוב־דים שוקלים לעתור לבג"ץ.

יובל נאמן: אייבי תרם להכנסת רוח תבוסתנית

מתנגד שקול ישראל יאמץ אותו

מאת אילנה באום ושרה פרידמן

פרופ' יובל נאמן מודען, כי אייבי נתן תרם להכנסת רוח תבוסתנית בארץ ואינו סבור כי „קול השלום צריך להיות חלק מהדידיו".

ראש עיריית תל־אביב, שלמה להט, הטיל על מתנ־דס העיר, שמאי אסיף, לאתר מקום עגינה לספינת השלום. גם עמותה בשם „חביתה – חיל השלום היקר־ה", שמטרתה העלאת יהודים לישראל, מבקשת אי־שור להקמת תחנת שידור באחד הנמלים.

ויצמן: המשבר יחלוף, העבודה תכבד ההסכם עמנו

מאת מנחם רהט

עזר ויצמן נטוש אתמול מ„הקו התומכני" בו נקט כלפי מפלגת העבודה – על רקע הסחבת באישור מיזוג תנועתו, „יחדו", עם העבודה. אתמול הוא העריך כי המיזוג יומשב וכי המשבר הזה יחלף.

„אני מעריך שהעבודה, שכיבדה את הרוטציה עם הליכוד, תכבד את ההסכם עם מי שאיפשר לה בכלל לחתום על הסכם הרוטציה", אמר ויצמן. השר הבהיר, כי אי כיבוד ההסכם לא יביא לסיום „חיי הפוליטיים".

לשאלה בדבר תפקידיו בממשלה מאז הרוטציה, אמר ויצ־מן: „אין לי כרגע תפקידים מוגדרים במשרד התנע. אני מין „פריילאנסר". גם במצב הנוכחי – אף שאינו לרוחי – אני מוצא תעסוקה. „אינני יהודי שקם בבוקר והולך לטייל על ההרים. יש מה לעשות".

עתי ברעם, מזכ"ל מפלגת העבודה, אמר כי ההסכם למי־זוג יובא לאישור המרכז תוך חודש. השר שוחל העריך, כי תוך שבועיים יכוגס המרכז לאישור ההסכם.

פרס ייפגש עם תאצ'ר ומיטראן

מאת רפאל מן

שר החוץ שמעון פרס ייפגש בחודש הבא עם ראש ממשלת בריטניה מרגרט תאצ'ר, עם נשיא צרפת פרנ־סואה מיטראן וראש ממשלתו ז'אק שיראק. פרס יבקר בלונדון ובפאריס במסגרת מסע לאירופה.

פרס יבקר גם בברסל וייפגש שם עם שרי החוץ של מדינות הקהילה האירופית. כן ישתתף שם בסקס לציון מל־אות מאה שנה להולדת דוד בן־גוריון.

• 200 בני נוער יהודיים מדרום אמריקה באו לישראל להשתתף במחנה הנוב"ל הרביעי לנוער יהודי (צילום: מ. דקל)

„נקש – אינפנטיל וחסר מעצורים מוסריים"

קבע הפסיכולוג פרופ' רוג'ר די־פור, שחוות־דעתו הועברה עתה לביהמ"ש על־ידי פרקליט סיעת רצ

מאת ברוך מאירי

„ויליאם נקש רואה עצמו גיבור לאומי, הוא אדם בעל חשיבה פשטנ־נית ורדיקלית, הרואה באלימות את דרך ההתמודדות הקובעת בעולם. נקש „משוכנע בצדקתו ובהצלחתו". חוות דעת זו, של הפסיכולוג פרופ' רוג'ר די־פור אשר בדק את נקש, הר־עברה לביהמ"ש העליון על־ידי עו"ד אברהם גל, פרקליטם של החיילים מרצ.

חוות דעת זו – שלא פורסמה עד כה – ניתנה בזמנו על־פי בקשת פרקליטו של נקש, עו"ד רולנד רוס, בעת הדיון בבקשת צרפת להסגיר לידיה את נקש. די־פור הוא פסיכולוג קליני ומרצה לק־ריטינולוגיה באוניברסיטת בר־אילן, ועל־פי חוות־דעתו קבע פרופ' קרל פרנ־קשטיין כי נקש הינו פסיכופט.

מחוות־הדעת עולה בבירור, כי נקש הודה בפני די־פור ברצח וכי „נקש היה המנהיג של כנופיית הרוצחים", וקרובי משפחתו הזמינו אצלו את הרצח, בשל „אופיו האלים ובהיותו בעל מוסיבציה גבוהה נגד ערבים".

„פגיעים" נוספים בחוות־הדעת:

★ אישיות לא מאוזנת, אינפנטיל, רואה עצמו כגמצא תחת איום תמידי לר־צח. הרדות אלו הן פרי הדמיון.

★ נטול מעצורים מוסריים, רואה באויביו „חלאה" הראויים להשמדה.

★ מתלבט אם להפנות את תוקפנו־תו כלפי היהודים המחזיקים אותו בגאו־סר.

השר שריר: לא אפרוש ממשרד המשפטים

קורפו: איני מעוניין בתיק, טוב לי בתחבורה

מאת מנחם רהט

שר המשפטים, אברהם שריר, אמר אתמול כי אינו מתכוון לפרוש מתפקידו בזמן הקרוב, וכי מלשכת רה"מ לא נאמר לו מלל כי יתבקש לפ־נות בקרוב את משרד המשפטים. שריר אמר זאת למקורביו, בעקבות דברים שפורסמו בשם שר האנרגיה משה שחל, שהגיעה העת לבצע חי־לופי גברי בראשות המשרד.

אנשים במשרד המשפטים הגיבו את־מול בזעם רב על התבטאויותיו של שחל, ואמרו כי תימצא הדרך „לעלות עליו ול־העמידו במקומו".

ככל הנראה לא קיימת בשלב זה כוו־נה להחליף את שריר במשרד המשפטים, אף שברור כי תיק בידיו כפקדון בלבד. שריר ממשיך בינתיים בתפקידו, בין היתר גם בשל העובדה שהליכוד טרם מצא מועמד מתאים לתפקיד בין שרי הליכוד. שר התחבורה, חיים קורפו, משפטן בהשכלתו, חוזר והבהיר כי „אין מה לדבר" עמו על תיק המשפטים, כי „טוב לי עם תיק התחבורה".

ראש הממשלה, יצחק שמיר, מתקשה למסור את התיק למורעי בשל התנגדות המערך, ומאידך מסרב לאפשר את איוש המשרד על־ידי שר שאינו מן הליכוד.

האחיות: נחדש את המאבק

טוענות שההסכם עימן אינו מיושם: „התירוץ ,אין כסף' לא מעניין אותנו"

מאת דליה מזרחי

מאבק האחיות יתחדש בשבוע הבא. הן הודיעו, כי ב־1.1 יתחילו ליישם באופן חד צדדי את ההסכם שנחתם עמן: כלומר, הן יעבדו לעבוד 36 שעות בשבוע, כל משמרת בת 6 שעות בלבד, והן לא יגיעו לעבודה אם לא יסדרו להן המעונות. בשלב שני – אם צעדים אלה לא יועילו – הן יפתחו בעיצומים. „מפרים את ההסכם עמנו – אז נפר אותו גם אנו. לא נשתגע יותר".

החלטה זו התקבלה אתמול בכינוס חירום של המזכירות המבומצמת של אחיות בתי־החולים. בינם ראשון יתכנס המטה המורחב, ובאמצע השבוע יתכנסו ועדי בתי־החולים.

לדבריה, ההסכם עימן לא מומש, חדשיים לאחר החתימה עליו, למשל הסעיף שעל־פיו יש לוראוג לאחיות לדיור, למ־עונות ולהסעות. „על זה לא היה ויכוח. אז עכשיו יש להם תירוץ: אין כסף. מה זה הסיפור הזה? אותנו זה לא מעניין, את ההסכם צריך ליישם", מבהירה אילנה כהן.

האחיות מתקוממות גם בגלל אי־תשלום התמריץ בראשית החודש לאחיות שזיכו זכאיות לו, וחישוב הפנסיה על בסיס 36 שעות עבודה, רטרואקטיווית ל־8 שנים (כשבפועל עבדו הפורשות 40 שעות), ואחזקת רכב בסך 8 שקלים לחודש. „אפילו שרת הבריאות אמרה ששיקרו לנו בנושא זה. מי מס־כים לקבל 8 שקלים לחודש? זו הונאה".

מיליארד ד' דרושים לחיסול משבר המים

מאת דוד זהר

המשבר הנוכחי במשק המים מחייב השקעת למעלה ממיליארד דולר עד סוף שנת 2000, על מנת למתח מקו־רות נוספים בהיקף של 300 מיליון מ"ק מדי שנה, ולשי־מר את המקורות הקיימים. כך אמר אתמול נתן נבו, מנהל חטיבת המים בתחיל.

לדבריו, בשנה האחרונה הגיעה שאיבת היתר ל־200 מיל־ון מ"ק. עלות התפלת מי ים עודנה יקרה מאוד, חצי דולר עד דולר למ"ק.

השוטרים יקבלו ריפוי שיניים חינם

מאת בריוך נאה

מראשון לאפריל 1987 יקבלו השוטרים טיפול שיניים חינם, מפי שנעוב בצחיל. ניצב יעקב מרגי אמר אתמול, כי מימון מבצע זה יהיה מתקציב המשטרה ומקרנות שרותת הקומרות לחמת השוטרים.

השוטרים יהנו קרוב גם מתכנית „בנה ביתך" באזור וילות מיוחד ביבנה. יבנו שם 200 בתים שיימכרו במחירים מוזלים במיוחד.

מעריב
המויל: הוצאת מוזיעין בע"מ
בית דפוס „מעריב" בע"מ

עורך: עידו דיסנצ'יק
סגן עורך: יובל אליצור
סגן עורך: לוי יצחק הרזושלמי
ראש מערכת המוספים: יעקב ארז
ראש מערכת החדשות: אברהם תירוש

יו"ר מועצת המנהלים: עובד בן עמי
מנכ"ל: אמיר דורון
מנכ"ל: שמעון חפץ

עזריאל קרליבך – מייסד ועורך 1948–1956
אריה דיסנצ'יק – עורך ראשי 1956–1974
שלום רוזנפלד – עורך ראשי 1974–1980
שמואל שניצר – עורך ראשי 1980–1985

(C) כל הזכויות שמורות ל„מעריב"

אל: שרי הממשלה וחברי הכנסת!
מאת: מטה המאבק של ארגוני הנכים
בשם
400 אלף נכים בישראל.
רבים מכם הצהירו כי תעמדו לימיננו ולא תתנו קולכם לאישור הפגיעה בקיצבאות הנכים בעקבות „התכנית הכלכלית" של הארצר המכוונת לפגע בקיצבאות ובפטורים שלנו, המעוגנים בחוקי מדינת ישראל.
אנו חובעים מכם לפרוע את השטר!
היו אתנו במאבקנו הצודק לביטול גזירות המיסוי על קצבאות נכים!
לכל חברינו, ציבור הנכים בישראל!
המצב הולך ומחמיר.
המאבק בפתח, הוא יהיה קשה, מר, בלי פשרות – כי אין על מה להתפשר!!!
חירום ל.קרן המאבק" בנק דיסקונט
סניף הקריה מספר 513334 —
לפקודת „מטה המאבק — אירגוני הנכים".
מטה המאבק
טל. 704070, 281997, 210780

מבצע חנוכה — הנחות ענק ★
prince
המליאי מוגבל
SPECTREOM CMOP (קרמיקה) כולל תיק מהודר. 498.— מבצע 280.— מחיר ממלא לצרכן 3 תשלומים 3x98.—
Graphite PRO (גרפיט). 260.— 185.— 3x65.—
מחבת PRO. 199.— 135.— 3x47.—
JR COMP (גרפיט לילדים) 240.— 120.— 3x43.—
Reebok נעלי
ACT 600 עמיד. 160.— 140.— 3x54.—
Workout ★ MLT 90 עמיד 150.— 135.— 3x50.—
TRAINER. ריצה 110.— 99.— 3x37.—
LC 3000 ריצה נשים 120.— 108.— 3x40.—
תציג פרסום זה בחנויות היבואן – קנה מחבט Prince וקח תיק (לשלוש רקטות TRIBAG) בחצי מחיר ★ קנה נעלי REEBOK וקח תיק לנעלים חוג גדיים.
★★ טרנינגים ■ אטמיות ■ סווטשירטס ■ המחות עד 20% ★★.
להשיג בחנות חנויות היבואן: עולם הטניס בע"מ, המרכז לטניס בישראל, רמת־השרון, כביש נתן, טל' 03-485221 ★ חנות הטניס, המרכז לטניס בישראל, קטמון ירושלים, טל' 02-413866, לבקש את פוש.

לרישום פטנט
מעניין בחו"ל
דרושים
משקיעים
$3,000
לכל ארץ
רציניים בלבד
יתקשרו 053-697334

מבצע חנוכה
אורנית
עיר בטבע
בנה ביתך בשכונה הדתית באורנית
מגרשים במחירים ובתנאי תשלום מיוחדים.
הנכם מוזמנים לבקר בשכונה בכל יום בשעות העבודה.
דלא להשקעות ומסחר בע"מ
אודיה, ד.נ. אפרים, שלמון 03-9362051, 03-9362155

דרוש
משקיע רציני
התחום: גרפיקה ממוחשבת
השקעה 50,000 דולר
אפשרי בשלבים
מנוסי עמרה 03-859241

כולם יהיו הערב ב
פרסום הדש

האם קראת כבר את
המגזין החדשי לאשה ולמשפחה

שכמארה
• צילום מקר צבעוני בחסר רב של מחוקים
• ישירות ללא מגיב
• באיכות גבוהה ומהיר!
• על נייר צילום או שקף!
גדל 22-30 עד 50-60 מ"מ
• הגדלות והקטנות 400%-25%
רח' 15 ת"א 242355/6, 222383

ביה
לכבוד
מר שמחה אריאלי
אשמן המאבקות מיראליהו
אני אשמה בזל הפה ביחד, סובלת שנים רבות מכאבים ראומפיים ודיסקוסים. קיבלתי כל המיפולים בכל מיני מקומות. מאומה לא עזר. שכבתי גם כאבים בסקום הרבה זמן. קראתי בעיתון על עסמה אריאלי והזמנתי אותו הביתה. בסיירות בחדרילה עבר על כל אבר. סידר מה שצריך זעזע הראות להמשך מיפול, אם יש צורך. יבוא בשמו ביעוראל. עשה לנו אור בתג החנוכה.
רוחמה רבקה
04-222701
חיפה

האם קראת כבר את

קשיים חמורים מתגלים בביטול הקלות המס ובביצוע הרפורמה במלואה:

כדי לגבות מס מהקיצבות צריך לחייב את כל האזרחים לדווח על הכנסתם

האוצר מודע לקשיים והחליט להשיג תחילה אישור הממשלה והכנסת לרפורמה במס ואחר כך לחפש דרכים להגשמתה

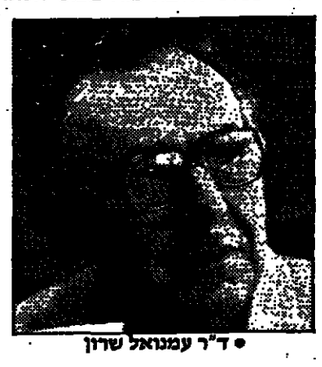

● ד"ר עמנואל שרון

● ישראל ברון

מאת שרגא מקל

ראשי משרד האוצר החליטו לבצע את הרפורמה המקיפה במערכת המסים אף על פי שמינהל הכנסות המדינה באוצר המליץ לא לעשות כן.

הממונה על הכנסות המדינה, ישראל ברון ואנשי המינהל המליצו לראשי האוצר לבצע כעת רק רפורמה מצומצמת במסים ולהקים ועדת מומחים שתגבש רפורמה מקיפה לביצוע במועד מאוחר יותר.

ראשי המינהל הצביעו על קשיים חמורים בביטול הקלות המס, ובעיקר בגביית מס מקיצבות הביטוח הלאומי אם הפטורים ממס עליהן יבוטלו. לכן הם המליצו להסתפק כעת בתיקונים קלים בלבד במערכת המס.

שר האוצר משה נסים לא קיבל עמדה זו והעריך את המלצת מנכ"ל משרד האוצר ד"ר עמנואל שרון לפנות לרפורמה מלאה מייד.

למנכ"ל משרד האוצר הונש מסמך המפ־רט קשיים בביצוע הרפורמה במס ובגביית המס ממקבלי הקיצבות שיאבדו את הפטורים. מתברר כי משרד האוצר אינו מסוגל היום לגבות מס ממקבלי קיצבות זיקנה, פנסיות, קיצבות ילדים, קיצבות נכות וקיצבות נפגעי עבודה, כפי שהוא מתכנן. לכך סיבות אח־דות:

800 אלף שכירים מכלל 1.2 מיליון שכי־רים אינם מדווחים כלל למס הכנסה. מחשב מס ההכנסה מעודכן בקשר למקומות העבודה של השכירים רק עד שנת 1983/4, כלומר יש פיגור של שנים בנתונים.

כדי לגבות מס במקור מקיצבות הילדים או הנכות, על השכירים לגרב מידע למעס־קים על קבלת הקיצבות, כדי שהללו יגבו ממשכורתם מס במקור – ואין דרך לחייבם לעשות כן. מומחי מס באוצר מעריכים כי הדרך היחידה לגבות מס מהקיצבות שהבי־טוח הלאומי משלם, היא לחייב את כל האזר־חים להגיש דו"ח על הכנסותיהם, ולכך נדר־שת היערכות של שנתיים.

בעיה בפני עצמה היא גיבוי מס מקיצבות זיקנה. הכוונה היא לגבות מס מהגימלאים על פי שיעור המס השולי שעליהם לשלם בהת־אם להכנסתם. אבל למשרד האוצר אין שום מידע על הכנסותיהם של הגימלאים. בעבר הוצע כי קופות הגמל הן שיהיו אחראיות לגיבוי מס מקיצבות הזיקנה, אולם הקופות התנגדו לכך בתוקף.

לפיכך שורר ספק רב אם המשלמה מסוג־לת בכלל לגבות מקיצבות מס בסך 300 מי־ליון שקל – וזהו חלק נכבד מאוד ברפורמה.

ראשי משרד האוצר, המודעים למצב זה, החליטו להשיג תחילה את אישור הממשלה והכנסת לרפורמה במס ורק אחר כך לחפש דרכים להגשמת הרפורמה. אחת האפשרויות היא לחייב את כל הציבור להגיש דו"ח שנתי לשלטונות מס ההכנסה.

ביצועיים מתברר כי הדיבורים בקשר להטלת מס על רוחחי הון בבורסה אינם מע־שיים, משום שגם כדי לממש הוראות אלו צריך לחייב את כל האזרחים לדווח על כל הכנס־תיהם, וכאמור, זהו תהליך שיתמשך שנתיים לפחות.

האוצר התחיל לבדוק את המשמעות הכס־פית של קביעת מדרגת מס הכנסה עליונה שיעורה 49 אחוז. לעומת המדרגה העליונה שהגיע – 45 אחוז. במעבר תובעים להנהיג מדרגת מס עליונה שיעורה 49 אחוז, ולפי הבדיקות באוצר זו עשויה להיות המדרגה הסופית.

משרד האוצר מציע למשרד הבריאות:

יום האישפוז יתייקר מ־154 ל־170 שקל

מאת דליה מזורי

יום אישפוז בבתי החולים יתייקר ב־10 אחוזים. זו הצעת משרד האוצר כדי לממן את הגרעון התקציבי של משרד הבריאות.

שרת הבריאות שושנה ארבלי אלמוליגו הודיעה למשרד האוצר כי לא תסכים לייקור יום האישפוז (מ־154 שקל ל־170 שקל) כל עוד לא יימכלל בפתרון גם משבר האחיות.

מחישוב משרד הבריאות, ההתאמות לסעיף „תנאים פיסיים" בהסכם עם האחיות (ריחה, מעונות יום והסעות) יסתכמו ב־9 מיליון שקל לשנה.

האוצר מוכן לתת לכך מיליון שקל. לזה יש להוסיף 27 מיליון שקל שמשרד הבריאות תובע לכיסוי פעילויות בתי חולים עד לסי־ום שנת התקציב. שרת הבריאות אמרה כי המשרד מוכן לסווג חצי סכום זה ולגייסו ממקורות פנימיים שלו, „אך האוצר יהיה חיי־יב לתת לנו 14 מיליון שקל מהרזרווה שהב־טבה לזכות המשרד".

אתמול דנה ועדת הכספים של הכנסת על המשבר במערכת הבריאות. שרת הבריאות אמרה כי מנהליהם של בתי חולים אחדים ביקשו את אישורה לצמצם את השירותים עד כדי סגירת מחלקות. חברי הוועדה אמרו כי צריך לסייע למערכת הבריאות להחלץ מה־משבר. כמה חברי כנסת תבעו לגבות אגרות מהציבור לכיסוי הגרעון, שלכם שהוועדה תתכנס שוב לדון על כך.

בין האוצר, משרד הבריאות וקופות חולים התחילו ויתוים על ייקור יום האישפוז.

ח"כ שפירא: בתי"ח דתיים מופלים לרעה – זוהי אנטישמיות

מאת גבי קסלר

„זוהי אנטישמיות יהודית" קרא בכעס ח"כ אברהם שפירא (אגודת ישראל) בישיבת ועדת הכספים על ההפליה לרעה שמפלה, לדבריו, משר־רד הבריאות את בתי החולים הדתיים לגיאודו בבתניה וביקור חולים בירושר־לים.

יו"ר ועדת הכספים הזהיר בישיבה כי לא יעריך בעתיד דיונים על חלוקת תק־ציבים לבתי חולים ממשלתיים „כשיש אפלייה בין יהודים ליהודים".

(ע) „כל התקציב הוא עקום והפולי־טיקאים בישראל לא יתנו לצאת מהכרך", אמר אתמול שפירא בהיותו אורח הכבוד בארוחת הצהריים המסורתית שנערכה במלון „הילטון" בתל־אביב לרגל האסי־פה הכללית השנתית הל"ו של איגוד חבי־רות הביטוח בישראל.

הוא אמר כי רוצים לקצץ 500 מיליון ש"ח מהתקציב אך למעשה מוסיפים תק־ציב של 3 מיליארד ש"ח. כדוגמא לעיוו־תים בהוצאות של משרדים מהתקציב הביא שפירא את משרד הבריאות, שתק־ציבו 1.5 מיליארד דולר. הוא אמר כי האמת היא שבירושלים יש הרבה בתי חו־לים ולכולם אותו ציוד שברוזבו מושבת, משום שעובדים רק משמרת אחת.

הוא הוסיף: „בבתי חולים גומרים את התקציב בשישה חודשים. במקרים כאלה אין מפסרים את המנהל אלא מבקשים כספים נוספים והממשלה".

הוא מתח ביקורת על הכוונה להקצות 3,000 דולר לכל נוסע לחו"ל ואמר שכאשר נתנו סכום זה השתולו הנוסעים לבזבז את כולו, זה גרם להוציא מיליא־רד דולר. שפירא ריבר נגד „הפיסטוסים והקשקושים המעלים או מורידים את הבורסה".

● ח"כ אברהם שפירא

עובדי תעש: לא ניתן לפטר אלפי חברינו

מאת אלי דנגן

בתעשיה הצבאית מתנבשות תוכ־נית לפטר אלפי עובדים, מתוך 13,500 עובדי תעש, ולסגור מפעלים אחדים שלה בערי פיתוח – אמר אתי מזל ל„מעריב" שלום חבשוש, יו"ר ארגון עובדי תעש.

את הידיעה על כך קיבלו חברי הוועד הארצי של עובדי תעש כאשר נקראו לפי גישה עם מנכ"ל תעש, מיכאל שור. „לא ניתן לפטר אלפי עובדים. מעולם ללא השבתנו את תעש – בשבילנו זה היה עקרון. אם שוברים את כל הכלים ומפטר־רים מסה כזאת של עובדים – אין עוד עקרונות", אמר חבשוש.

הוא הוסיף כי לא יהסס להוציא את עובדי תעש לרחוב.

מההנהלה נמסרה התגובה: „נאלץ לפטר – איננו שונים ממה שקורה במשק. הבעיות הכלכליות חלות גם עליהן". בש־בוע הבא יקבע במדויק מספר העובדים שההנהלה מבקשת לפטר. ועד עובדי תעש יכנס בשבוע הבא את חברי המזכ־ירות כדי להחליט על דרכי המאבק.

האלמנות: „עצוב שמפרוטותינו צריכה המדינה להיוושע"

מאת שרה מרידמן

„כמה עצוב שמהפרוטות שלנו צריכה המדינה להיוושע", אמרה של־שום שרה קנוש, חברת ארגון אלמ־נות ושאירים.

לדבריה, הארגון נאבק זה שנתיים ויותר על זכות האלמנות לקבל פטור ממסים רבים יותר. „והנה עכשיו באים לגזול את כספת הדש. אין לנו אפילו ההסכמות המעמדת של אלמנות צה"ל".

היא הוסיפה: „בולשים אחרינו בשבע עיניים, שמא הוטב מצבנו ואנו עושקות את המדינה. הכסף הולך לכילוש הזה, לשיקום אין כסף".

יוסף חריש: לא הוריתי לשנות את תאריך פסק הדין

ח"כ וירשובסקי: יש סתירות בין ההודעות הקודמות של היועץ לבין גירסתו האחרונה בקשר לפסק הדין

מאת ברוך מאירי

● יוסף חריש

„לא הוריתי למתמחה שלי לשנות את התאריך על פסק הדין, איני יודע מה מקור הטמרת הסרטומים נגדי בפרשה זו" – אמר אמש היועץ המ־שפטי לממשלה יוסף חריש בשיחה ל„מעריב".

פסק הדין שעליו מדובר ניתן בתבי־עה אזרחית שהאחים בכור הגישו נגד הוועדה המקומית לתיכנון ולבניה בר־מת־גן.

היועץ המשפטי לממשלה הסביר כי לא היתה לו שום סיבה בעולם להורות למתמחה שלו לשנות את התאריך על פסק הדין, ואמר: „אני רק הנחיתי אותה בתשובה על שאלתה כי יש לכתוב את התאריך 1.6.86 כמועד שבו הומצא פסק הדין. מאחר הדפסת פסק הדין הסתיימה בתשעה ביוני, רשמה המתמחה בטעות את התאריך הזה כתאריך שבו הומצא פסק הדין.

„בעקבות הנחייתי מחקה המתמחה ב.טיפקס (נוזל מחיקה לבן – ב.מ.) את התאריך שרשמה, וכתבה במקומו 1.6. תיקון מעין זה בהחלט מקובל. אחרי ככ־לות הכל מדובר בטעות אנוש".

היועץ המשפטי למשלה הכחיש כאילו מסר גירסות שונות בנושא זה מאז פרסום הפרשה לפני חודשים אחדים. הפרסומים המחודשים אתמול – לאחר כמה חודשי רגיעה בפרשה זו – עוררו מחדש סערה במשרד המשפטים. הם הג־בירו את המתיחות בין לשכת השר לבין היועץ המשפטי למשלה. חריש הכחיש את השמועות שהוא שוקל את האפשרות לפרוש מתפקידו עקב פרסומים אלה.

הפרשה התחילה עוד ב־19 במרס כאי שר יוסף חריש, אז שופט בית המשפט המחוזי בתל־אביב, דיאן ללשכתו את הק־בלנים אחים בכור ואת נציגי עיריית רמת־גן והודיע להם על החלטתו בסכסוך שביניהם. הנימוקים לפסק הדין, כך הס־ביר אז, יינתנו מאוחר יותר.

באותו מעמד נכתב, לדברי חריש, פרוטוקול – אבל הוא נעלם מהתיק, ע"י־תה נמצאת הפרשה בחקירת המשטרה. באחד ביוני מתבשר חריש כי נבחר לש־מש כיועץ המשפטי לממשלה.

מר"ח מנהל המחלקה לביקורת פני־מית במשרד המשפטים, שמואל אפורי – המצוי בידי „מעריב" – עולה כי יוסף חריש דיאן לביתו באותו יום, או קצת לפני כן, את המתמחה אסתי בן חיים לשם כתיבת הנימוקים לפסק הדין. החל משעה 6 בערב לערך, מציין אפורי בדו"ח, מכתיב חריש למתמחה פסק דין מפורט. בסיפא של פסק הדין משאיר השופט מקום ריק לאחר המילים: הדע ביום...

כעבור שניים או שלושה ימים מסרה המתמחה את הדיק למזכיר בית המשפט המחוזי בתל־אביב עזרא בוחן. ב־9 ביוני באה המתמחה לבית המשפט והוסיפה את התאריך 9.6.86 כיום שבו הומצא פסק הדין. לאחר הדפסתו נמחק, כאמור, תא־ריך זה ובמקומו נכתב 1.6.

בסך הכל היו, לדברי מחבר הדו"ח, חמש גוסחות שונות לסיומת של פסק הדין, בכל הקשור לקביעת התאריך שבו הומצא פסק הדין. המתמחה הסבירה כי התיקון השני נעשה בסמיכות מחלטת לתיקון הראשון, והוא נבע מטעות אנוש.

על שאלתו של מנהל המחלקה לבי־קורת פנימית, שמואל אפורי, מדוע היב־ה חריש את המתמחה לרשום את התאר־יך 1.6.86 כתאריך המצאת עותק מוגה של פסק הדין – במקום 9.6.86 שנרשם מכלתחילה על ידיה, השיב היועץ המ־שפטי למשלה במכתב ששלח למנהל בתי המשפט השופט אריה הגר:

„עשיתי כן משום שבאותו תאריך הושלם פסק הדין סופית עד אחרון תגיו, הוא היה ערוך ומוכן להמצאה לצדדים. זה פשר המלה הומצא, שאם תאמר שהומצא פירושו כשהומצא לכל אחד מהצדדים, הרי לא בהכרח הוא שיהיה קי־ים תאריך אחד שבו הומצא הפסק. שכן המסירה אינה מתבצעת תמיד לצדדים כולם בעת ובעונה אחת, אלא הכל לפי פעולת השליח".

עוד כתב חריש: „הפרט של תאריך המצאת העותק המוגה של פסק הדין הוא פרט טפל, חסר משמעות כל שהיא לעני־ין הסמכות. ומה גם שקנויה לכל שופט שפרש מתפקידו סמכות לסיים את הדיון תוך 3 חודשים מיום פרישתו או יציאתו לקיצבה. אם נתתי אישור את הדעת על פרט זה, היה זה רק בחסון, בעל פרט שר־לי וטפל בלא לדקדק בו אותם דקדוקי ענינים שיש מדקדקים בו כיום".

שר המשפטים אברהם שריר הודה אתמול למנהל בתי המשפט לפרסם את הבדיה של מנהל המחלקה לביקורת פני־מית. אפורי מתייחס מר"ח שלו גם לשאר לות הדעלמו של הפרוטוקול ב־19 במרס 1986. שבו נכתבה החלטת השופט חריש. אפורי מעלה שלוש אפשרויות שונות להיעלמו של הפרוטוקול:

● הצד המפסיד, שלא היה מרוצה מהחלטה, הוציא את הפרוטוקול מתיק כדי לשבש הליכי המשפט, ולעכב ביצוע פסק הדין, שהיה לדעתו. הנחה זו מצבי־עה לכיחון של האחים בכור.

● עשה זאת מישהו שנפגע או כעס על מתיחו של חריש ליועץ משפטי, אם מסיבות אישיות ואם מסיבות שבאווירה הפוליטית שנתלוותה לחילופי היועצים המשפטיים.

● הפרוטוקול „נשר" מהתיק ללא כוונת זדון של מישהו.

אתמול תבע ח"כ דן מרידור מראש המ־משלה יצחק שמיר לפטר את היועץ המ־שפטי למשלה.

מיה אורנשטיין מפרנס:

חבר הכנסת מרדכי וירשובסקי (שי־נוי) אמר אתמול כי יגדוש משר המשפ־טים אברהם שריר לברוק את פרשת „פסק הדין המתוקן" של יוסף חריש.

ח"כ וירשובסקי אמר כי הוא קיבל את הדו"ח שהשופט אריה הגר, מנהל בתי המשפט, כתב על הפרשה – והתברר לו כי יש סתירות בין הודעותיו הקודמות של חריש לבין גירסתו האחרונה בנוגע לפסק הדין.

חג אורים שמח

אגד מתגברת את השרות לקראת חופשת חג החנוכה
בזמן חופשת חג החנוכה, החל מיום א' 28.12.86 ועד מוצ"ש 3.1.87 יעמדו לרשותך יותר אוטובוסים לכל היעדים ולעתים קרובות הרבה יותר. לנוחותך.
פרטים ולוחות זמנים בכל לשכות המידע:
תל־אביב: 03-432777
ירושלים: 02-528231, 2, 523456
חיפה: 04-549121
אגד

ירי מבצעי בע"מ
איחוני ירי והפעלת אמצעי אבטחה והתגוננות
קורסי ירי להגנה עצמית:
■ לנשים ■ גברים ■ מוסדות
הקורסים נערכים ברמות שונות:
■ בסיסי
■ מתקדם
■ לאנשי עסקים
הקורסים נערכים במטווחים מאושרים ברחבי הארץ.
ע"י צוות מדריכים מנוסה בניהולו של דובי יונג.
לשעבר קצין הקליעה והצלפים של היחידה ללוחמה בטרור.
פרטים והרשמה:
ירי מבצעי בע"מ
משרד: רח' כהנמן 72 בני ברק ת.ד. 555
טלפונים: 03-767141, 03-773299.

מטוס הבואינג העיראקי התרסק 800 מטר לפני מסלול הנחיתה

„החוטפים פוצצו רימון יד בתא הטייס", סיפרו ניצולים

מאת שפי גבאי,
כתב „מעריב" לענייני ערביים

מטוס נוסעים עיראקי מדגם בואינג 737, שנחטף בדי די מירדיימטים פרדאיראנים, לאחר המראתו מבגדאד לרבת־עמון, התפוצץ בעת נסיון לנחיתת אונס בנמל התעופה ערער שבצפון סעודיה.

בהתרסקות נהרגו 62 בני אדם ו־32 אחרים נפצעו קשה. במטוס היו 107 נוסעים ואנשי צוות.

הדראמה האווירית התחילה מיד לאחר שהמטוס המריא מנמל התעופה של בגדאד בטיסה יומית רגילה לרבת עמון. עד שעת לילה מאוחרת, לא נמסרה גירסה רשמית לאירועים שקדמו להתרסקות. מעדויות הניצולים עולה, כי כמה אנשים, שמספרם נע בין שניים לארבעה, כנראה חברי מפלגת „אל־דעוה" השיעית הפרו־איראנית הפועלת בפחתרת בעיראק, הודיעו שהמטוס הוא בשליטת „המהפיכה האיסלאמית". החוטפים החזיקו בידיהם רימוני יד ואקדחים ואפשר, כי כוונ־תם היתה להסיט את המטוס לאיראן.

שר הפנים הירדני לשעבר בין הניצולים

איש בטחון עיראקי שהיה בתוך המטוס ניסה להתנגד לחוטפים. מקורות ברבת עמון מסרו, כי אחד החוטפים הצמיד רמון יד לדלת תא הטייס כדי לפרוץ אותה. ההתפוצצות פגעה בכמה נוסעים וגרמה נזקים כבדים למטוס. סולימן ערר, שר הפנים הירדני לשעבר שנמנה על הניצולים סיפר כי חוטף שני זרק רימון אל בין נוסעי מחלקת התיירים. „החוטף היה צעיר ערבי, כנראה לבנוני בשנות העשרים לחייו" הוא אמר. מקור אחר מסר כי לפחות אחד החוטפים היה סומאלי.

הטייס חיפש אפשרות נחיתה בנמל תעופה קרוב ביותר, כנראה בניגוד לתכניתם של החוטפים. שדה הנחיתה הקרוב ביותר בקו האווירי בין בגדאד לרבת־עמון הוא זה של העיירה המידברית ערער שבצפון סעודיה, סמוך לגבול עם עיראק.

אנשי מגדל הפיקוח בנמל התעופה הזה הבחינו במטוס המנסה לנחות בשדה. משרד ההגנה הסעודי מסר בהודעה רשמית, כי „המטוס ניסה לבצע נחיתת אונס בשדה התעופה של ערער, אך התרסק כ־800 מטרים לפני המסלול".

צוותי חילוץ כיבו את האש שאחזה במטוס המרוסק. צוו־תים אחרים מיהרו לחלץ את הנוסעים, שרבים מהם כבר היו ללא רוח חיים־ואחרים נפגעו מרסיסי רימונים, כדורים ומכו־ויות. כל הנפגעים רוכזו בידי השלטונות הסעודיים בבית חו־לים קרוב ולאחר מכן הוסטו במסוקים לבתי החולים בבירה ריאד. הניצולים הוסטו עוד אמש במטוס מיוחד לרבת־עמון.

נראה, כי החוטפים הצליחו להסתייע בעובדי נמל התעופה של בגדאד כדי להבריח את הנשק ואת מיטענו החבלה אל תוך המטוס, תוך אמצעי הבטחון הקפדניים הנהוגים על ידי השלטונות העיראקים.

עיראק פירסמה אמש הודעה רשמית, בה הטילה את האש־מה לחטיפת המטוס על סוכנים איראנים. הכוונה היא, לחברי מפלגת „אל־דעוה" השיעית. מפלגה זו מקבלת מימון ואמצעי לחימה בדרכים שונות מהשלטונות האיראנים ויש לה מעמד חזק בתוך עיראק, שרוב תושביה הם שיעים.

גורל החוטפים לא ידוע. על פי עדויות אחד הניצולים נעצרו שני חוטפים על ידי משטרת סעודיה. גירסה אחרת טוענת כי שני חוטפים נהרגו ושניים אחרים נפצעו. עיראק דרשה מסעודיה להעביר עד אמש לבגדאד את כל הפצועים והחרוגים במטוסים מיוחדים. הכוונה, כנראה, לאחר כין הפ־צועים את החוטפים ואת משתפי הפעולה.

סמוך לשעה 23.00 אמש, הגיע לנמל התעופה של רבת עמון מטוס סעודי ובו שבעה ניצולים ופצועים ידרנים. בנמל התעופה קיבל את פניהם הנסיך עבדאללה בנו של המלך חוסיין. מלך ירדן התקשר לפאהד מלך סעודיה והודה לו על המאמצים שהשקיע להצלת חייהם של פצועים וניצולים.

התרסקות מעל המדבר

• מקום התפוצצות המטוס בעת נסיון לנחיתת אונס בנמל התעופה ערער בסעודיה (אי.בי)

„אלפי גופות של אירנים בנהר השאט אל־ערב"

מאת שפי גבאי,
כתב „מעריב" לענייני ערביים

מימי נהר השאט אל־ערב האוימו. אתמול בדמם של אלפי הנוסעות של החיילים האיראנים, שניסו במיתקפת פתע לתפוס מאחזים אסטרטגיים באיזור עיר הנמל בצרה – כך הודיעה עיראק אתמול. לדברי ההודעה העי־ראקית, ייערך היום מצעד של אלפי שבויים איראנים בחוצות באגדד.

שאט אל־ערב, נהר רחב שנוצר ממיפ־גש הנהרות הפרת והידקל, משמש גבול מדיני בין עיראק לאיראן ולגדתו שוכנת העיר בצרה, כת מיליון התושבים. נהר זה, באורך כ־200 קילומטרים, נשפך למימי המפרץ הפרסי.

איראן מסרה בשידורה בערבית, כי פתחה במיתקפה צבאית רחבת היקף, אך מוגבלת, הנושאת את שם „כרבלה 4", שכוונתה לנקום את דמם של מאות אזר־חי איראן שנהרגו בערי המדינה בהפצ־צות האוויריות העיראקיות האחרונות. לדברי איראן, כוחותיה צלחו בלילה במ־אות סירות את שאט אל־ערב וכבשו יע־דים אסטרטגיים, ובכללם ארבעה איים בלב הנהר. כמו־כן פגעו בעזרת טילי ים־קרקע בשני בסיסים של חיל הים העי־ראקי באיזור. כוחות הצליחה גם סבחו באלפי חיילים עיראקים משתי הארמיות המוצבות בגיזרה – השלישית והשביעית, שהופתעו מהכוחות הרבים שהקיפו אר־תה.

עיראק הודתה, כי הכוחות האיראנים אמנם הפתיעו את שתי הארמיות. אולם, דיבו באגדד מסר, כי מיד הוכנסו לחזית מסוסי חיל האוויר העיראקי, שערכו שבח בחיילי איראן. לדברי עיראק, נמשכים הקרבות ואלפי חיילים איראנים מכות־רים ממשיכים להלחם.

• מליוני פולנים לא השתתפו אתמול בתפילות חצות שנערכו בכנסיות לרגל חג המולד. במקום זה העדיפו רבים לעמות בשידור ישיר בבן ארצם, האפיפיור יוחנן פאולוס השני, מנהיג את מיסת החג בואתיקן. משקיפים מציינים, כי החלטת שלטונות ורשה להעביר בפעם הראשונה בשידור חי את הטקס מרומא, מעידה על שיפור היחסים בין הכנסיה והמדינה בפולין. בתמונה: משפחה פולנית צופה בשידור ישיר של מיסת חצות מרומא. (תצלום א.פ.)

שיראק הודה לסוריה על שחרור בן הערובה מלבנון

ראש ממשלת צרפת ז'ק שיראק הודה אתמול לממשל־לת סוריה, אלג'יריה וגורמים פלשתינים שהביאו לשחר־רורו של בן הערובה הצרפתי אנדרי קרניאה.

קורניאה הגיע אתמול לפריס במטוס מיוחד, ואחרי פגישה נרגשת עם בני משפחתו והכריז לשכני אשר שוחרו בקיץ, אמר „אני רוצה ללכת להסתכל בשמש".

בבירורת חודיע אתמול אלמוני לכתב סוכנות הידיעות הצרפתית, כי יאסוף מעטפה שהושארה בבית קפה במערב העיר, במעטפה נמצאו מכתבים שכתבו שלושה חטופים צרפ־תים למשפחותיהם, לכבוד חג המולד.

צ'אד: לוב תוקפת בצפון

ממשלת צ'אד מענה אתמול, כי צבא לוב מגביר את מעילותו בצפון צ'אד, וכי אתמול תקפו הלובים כפר השובן במזרח אזור טיבסטי.

פרשנים צבאיים סבורים, כי לוב מנסה לכתר את כל אזור טיבסטי. שהרבונות עליו היא כלי המחלוקת בין צ'אד ובין לוב. בהודעה נאמר עוד, כי למשלה אין פרטים נוספים על היקף קרבות אתמול.

דובר של ממשלת צ'אד התלונן, כי הסיוע הצבאי המיוחד שאישרה ארה"ב למשלתו בסך 15 מיליון דולר, אינו מספיק, וכי יחידות צ'אדיות הנלחמות בצבא לוב סובלות מנחיתות בנשק כבד ומשוריין.

חיילים סורים פוצצו בתים על יושביהם בטריפולי

מאת שפי גבאי,
כתב „מעריב" לענייני ערביים

חיילים סורים משמו אתמול על בתים בעיר העתיקה של טריפולי בצפון לבנון וכן על כפרים בסביבתה ומוצאו עשרות בתים על דייריהם. מעריבים, כי בקרבות הללו נהרגו עשרות תושב־ים מקומיים וכן מספר לא ידוע של חיילים סו־רים.

תחנות השידור בלבנון מסרו, כי סוריה מחישה תגבורות לעיר, לאחר שביומיים האחרונים נמשכו ההתנגשויות לקצינה ולחיילה מצד „האיתור האיס־לאמי" – המליציה המוסלמית־סונית, השולטת בעיר. המיליציה בראשות השייח' סעיד שעבאן, בנייה בעיקר מבתי „האחים המוסלמים", שונאי המישטר הנוכחי בדמשק, והיא מקבלת את מלוא הסיוע מאש"ף של יאסר ערפאת.

המדיעין הסודי בלבנון טען, כי בעקבות הקרבות שהיו בטריפולי בסוף השבוע שעבר, ואשר גרמו לשר־שים הרוגים ופצועים סורים ומקומיים, הגיעו לסורי־פולי מחבלים מתומכי יאסר ערפאת בסירות מהנמל הנוצרי ג'בוניה, שבצפון ביירות, בסיוע „הכוחות הלב־נונים הנוצרים" (הפלאנגות).

סוריה סועצת, כי תושבים בתוך טריפולי, שניסו להרחיק את אנשי ערפאת עוד בהיותם בים, נטבחו בידי המחבלים הפלשתינים.

סוריה משוכנעת, כי ערפאת מנסה לנקום בה, נר־כח מלחמת המחנות בביירות ובדרום לבנון.

פרשת כף היד של וענונו מסעירה את עולם הפרסום

במבצע פרסום מפתיע שערך פרסום „תוצאות" למדיחי מלסה, צולמה כף יד עם הכתובת „הנעתי לישראל משבדיה מרצוני החפשי. מלסה".

המודעה והמרמת כף ידו של וענונו הופיעו באותו יום, באותו העתון. חוגים בענף הפרסום תמהים: האם היתה הולמה?

מי שרפרף בעתון הצהרים של יום שלישי השבוע, נרהם לראות כי בעמוד הראשון מופיעה תמונת כף יד של וענונו עם הכתובת „נחספתי מרוצה..." וכמה עמודים אחריה, באותו העתון, מודעת פרסומת של מדיחי מלסה עם צילום כף יד באותה זוית ובאותה תנוחה, עם הכתובת „הנעתי לישראל משבדיה מרצוני החפשי. מלסה".

ארגון ממן, המנהל הקריאטיבי של פרסום תוצאות, סיפר לכתבנו, כי הרעיון נולד יום קודם, כאשר נודע בכלי התקשורת על פרשת „כף היד של וענונו", אך צילומים טרם הוחרו לפרסום.

„ראינו כי סמוך כאן גימיק פרסומי אדיר, והחלטנו לנצל אותו עבור מדיחי מלסה. מדיחי מלסה מיוצרים בשבדיה, ואילו חלק מהמדיחים המתחרים מיוצרים ביוון. אי לכך, חשוב לנו להדגיש את ארץ מוצאם של מדיחי מלסה חוזר והדגש. פרשת כף היד של וענונו אפשרה לנו לעשות זאת בדרך מקורית", מציין ארגון ממן ומוסיף: „אחרי שקיבלנו את אישורו של אילן אהרונוב, מנכ"ל חברת מלסה בע"מ, נותרו לנו רק מספר שעות לכתיבה, עריכה גראפית, צילום הנחה. הכנסנו את המשרד להילוך גבוה ו„התוצאות", תודה מסמע, נראו למודעת „שחור על גבי עתון".

מנהלי פרסום תוצאות, יעקב בלומנקרנץ וארגון ממן, סרבו להשיב לשאלה האם היה להם מידע מוקדם על היתר הפרסום לכף ידו של וענונו בעתון. עם זאת, ציינו השניים, כי עמדת מחקר ואיסוף נתונים מהווה חלק בלתי נפרד מפעילותו של משרד פרסום מצליח.

תכשיטי בית־ניר

תכשיטי כסף וזהב בעיצוב מקודי

אנו משתתפים
ביריד התעש"ה הקיבוצית
בשבוע חנוכה
(מוצ"ש – יום ה') 10.00 עד 23.00
בדיזנגוף־סנטר בתל־אביב.

הזדמנות בלתי חוזרת
למתקשים להגיע לחנות המפעל בקיבוץ.
בתקופת היריד הינתן הנחה של 10%
לקניות במזומן.

חנות המפעל תהיה סגורה
בימים א'–ה' 1/1–28/12

להתראות ביריד

אסיפה כללית של קרן הלשון העברית

באולם הישיבות של הדער הפועל
ברחוב ארלוזורוב 93 בתל־אביב,
ביום ג' חנוכה (29 בדצמבר), בשעה 4 אחה"צ

ירצו:
דפרופ' אבנר שאקי, יו"ר: מעמדה המשפטי של שפתנו במדינתנו.
ד"ר ברוך פרוזלסקי: מאבקנו בגזיה על הזכות לעברית.
משה אסה: כתיב עברי פקוח.
שמעון אביזמר: העברית שבפיו כיצד?
המנחה: עו"ד יהודיה בארי.

דר"ח ועדת קל"ע ועדת הביקורת,
תקציב ובחירת הועד לשנה הבאה

הציבור מוזמן | נא נדייקו

המשביר המרכזי

אגודה שיתופית ראשית בע"מ

לרגל ספירת המלאי
יהיו המחסנים בכל סניפי
המשביר המרכזי
סגורים
ביום רביעי וחמישי
31 בדצמבר 1986 ו־1 בינואר 1987.
המשרדים יהיו פתוחים כרגיל.

הנהלת המשביר המרכזי

מחלקת האריזה של מרכז תנובה עברה

מהשוק הסיטונאי בתל־אביב
למשרדי מרכז תנובה
במגדל "רסקו"
רחוב דניאל פריש 3 (פינת דובנוב)

מספרי הטלפון החדשים:
03-430524, 430555
מרכז תנובה

למנהלנו היקר מר זרח גהל

ברכות נאמנות
עם חידוש פעילותך במפעלינו
מאז שובך לעבודה לפני כשבוע
שוררת במפעלים תחושת בטחון ורצון ליצירה,

אנו מאחלים לך בריאות טובה –
שנזכה לעבוד איתך עוד שנים רבות

ועדי העובדים היומיים, החודשיים,
ובעלי תפקידים בביח"ד דובק ב"ב
סיגריות לוד, חי"ס – צפת
דובק – חיפה, חי"ס – ב"ב

רשות חניבת החדשות של „קול ישראל"

(שידורי חדשות וחומרים – עברית, אנגלית וצרפתית)
עוברת ביום ה' 1.1.87
למרכז החדשות החדש ברח' תורה מציון 15 רוממה, ירושלים (ליד בנין הטלוויזיה)
מסטר הטלפון של מרכז החדשות – 383311

הרטון G

תידוש תאים של מעליות
בפורמאיקה ושטיחים
רק ע"י חברת
„המרטון G"
טל' 03-375916, 03-373668

צביעת מעליות
בצבע מקודי

דרום אמריקה

מונה מוטיל מעגיל
עכ „אות הכבר" ו„מרמון מוטיל מעגיל"
מרכז: 02-439207

ציפוי אמבטיות וכיורים באמאיל

רק ע"י חברת „השדר" באחריות
03-377116, 03-373668, ובירושלים: 02-416621

MAXIMUM 11

הלהיטים הלוהטים של השנה!

לפנדיים ופנדיות!
אל־עראם מרכז
משפחתי פרטי
תל אביב 03-990507, 03-991949
(גם בשבת)

האם קראת כבר את

אל
הירחון לאשה ולמשפחה

קליניקה לריפוי רחני – הילינג (ידי חנטל)

★ העברת אנרגיה מידי המטפל למטופל (הילינג)
★ רפלקסולוגיה, עיסוי רפואי וכללי (להקלת כאבים, לרגיעת מתחים ולחצים)
★ הדרכה לתזונה וכושר.

לקביעת תור: טל' 052-540393.

הזמר זוהר ארגוב: „לא מוכן להעיד בלי לקבל כדורים"

חשוד שהיה ב„קריז" של סמים, תקף שוטרים והעלה באש מזרון בתא המעצר

מאת איה אורנשטיין
הגיל יחזילוביץ'

„אני לא מוכן להעיד בלי לקבל טיפול. איפה הכדורים שלי?", שאל אתמול הזמר זוהר ארגוב באשר נבנס לאולמו של שופט בית המשפט המחוזי בתל־אביב, אלי־הו מצא.

ארגוב נעצר על פי צו הבאה, מאחר שהוא ניסה בשבועות האחרונים להתחמק ממתן עדות נגד נאשם בסחר בסמים. „תרגילי ההתחמקות" לא עזרו לארגוב והפעם הוא הובא לאר־לם כעצור, אולם בסופו של דבר קבע השופט כי העדות לא תשמע.

ארגוב זומן להעיד על ידי התובע, עו"ד אמנון זוסמן. לטענת התביעה, נסחט הזמר על ידי אחד הנאשמים במשפט – יוסף עזרא – ואולץ לתת לו את מכוניתו, בעיקבות חוב שהיה חייב לו לאחר שרכש ממנו סמים.

סניגורו של עזרא, עו"ד משה מרח, טען כי אין לשמוע את עדותו של ארגוב מאחר ששלב עדויות התביעה כבר הסתיים ועדויות ההגנה החלו להשמע.

מצבו של ארגוב, המכור לסמים קשים, הולך ומחמיר, כך אמרו שוטרים שמופקדים על השמירה באגף המעצרים במ־שטרת רוזובה. מי שהיה „מלך הקסטות", חשוד כי באמצע השבוע, כאשר נתקף ב„קריז" עקב חוסר סמים, תקף שני שוטרים והעלה באש את המזרון בתאו.

בחודשים האחרונים הסתבך הזמר בפלילים. הוא היה מבר־קש על־ידי מספר תחנות משטרה וגם בית־משפט מחוזי אחר.

בירושלים חושדים, כי החזיק סלוריזיה גנובה. בלוח הא חשוד בהפצת צ'קים גנובים. ארגוב הובא בפני שופט שהאריך את מעצרו פעם נוספת ומהמשטרה נמסר, כי נפתח נגדו תיק בגין גרימת נזק ותקיפת שוטר.

„סילווסטר שמחל בחנוכה – כשר"

מאת אריה בכור

„המועצה הדתית בירושלים אינה מתי־נדה לכך שאנשים יערכו חגיגות כאוות נפשם בשלוות ירושלים. אנחנו רק מתנג־דים לכך שישתמשו בסמלים לא יהודיים, כמו הצבת עץ אשוח בלובי של מלון או חגיגת סילווסטר. זה לא משתדך לנו עם העמדת הכשרות שיש למלון" – אומר הרב יצחק דלב"ג, יו"ר המועצה הדתית בי־רושלים.

מאחר שבאותו יום חל חג החנוכה, אין לנו התנגדות לכך שיערכו נשפים ולא נמש־פש במשיחתם של החוגגים. לא נשלח לשם בלשים או מקחים משום שאנו עובדים על בסיס של אמון ולא על בסיס של שכר ועו־נש, אבל אנחנו יוצאים מתוך הנחה שהם יחגגו את החנוכה ולא את הסילווסטר", מסביר הרב.

לדבריו, אין לראות בהיעדר השמה לקיים מסיבות בסלונות משום מקדים לגבי הש־נים הבאות. „בחג החנוכה מתמלא, אנשים חוגגים אז איך שהם טעם לאסור קיום מסי־בות כאלו. מצידי, מי שרוצה שידליק נרות ויאכל מזונות, אחרים שותלבו 30 מעם במהלך המסיבה ויתקלו עם אשתו על הר־אש, כל אחד שיעשה עם עצמו מה שהוא רוצה, אבל שהאופי הכללי של הארוע לא יהיה בעל אופי לא יהודי", אומר הרב.

יהודה ברינקמן, יו"ר הוועדה המקומ־ית בירושלים אומר, כי מאבקם של המ־שטאים בעת בעד קיום לשמי סילווסטר אי־נו מכוון נגד הרבנים אלא בעד הנידידות. „אני שמח שהשנה הרבנות מצאה פתרון הוגן ופלוגה עין. אנלו במלון יערך נשף סיל־ווסטר, אני לא מתפתן לעשות שקר ולומר שמדובר בנשף מחאה. היום העקר מצוי בש־ל כזה שכל מיכר נוצרי שמגיע אליו צריך לגרוס לדלקו עסיה אחרת".

רן מלר־הבשיר, מנהל מלון דמדה ירושלים, אומר, „המבקרים לא יפגעו אם לא יערך נשף כזה. משום שרוב הבאים לנשפי הסילווסטר הם בכלל ישראלים. והמיעוט המצרים לא יגיעו לקחת חלק בנשף סילווסטר גם אם יהיה כשר. מסתבר לקיים נשף כזה".

אמנון עוז, מנהל האורחים במלון שר־תון בלהה, „אתמול נמסרו לנו הבאה שאנחנו לא רואים מקום לחגוג חג נוצרי. אם אדון רוצה לקיים חגיגה פרטית, בבקשה. אבל שמרוב מלון כשר בארץ־ישראל לא מרבי־חים לרמות ולקיים נשף כזה בסמיכות של חגיגות חנוכה".

„העסק של הצייר הופמקלר ושלי שווה מיליונים"

מו"ל מבקש לפרק השותפות עמו

מאת איה אורנשטיין

שותפו של הצייר אורי הופמקלר, המו"ל יצחק ליכט־נבלר, סנה לפני ימים אחדים לבית המשפט המחוזי בתל־אביב בבקשה להוציא צו שיורה על פרוק השות־פות בינו לבין הופמקלר ורואה התחשבון אמנון לור.

בבקשה טוען ליכטנפלד באמצעות עו"ד חיים גרוסמן שהופמקלר שוהה בניו־יורק במערכת היחסים „פנטאוזו" וכי אין לו כוונה לחזור ארצה. לדבריו, ניתק עמו שותפו הצייר כל מגע ובמצב הדברים הקיים אין הוא רואה אפשרות להמ־שיך ולקיים את השותפות.

ליכטנפלד מעריך את השותפות במליוני דולרים. לדבריו, הוא גדלה מאד במשך השנים ויצרה מערך קשרים בישראל ובחו"ל עם בתי הצאה לאור ועם כתבי עת מהגדולים ומחיר־רים בעולם.

היריבו „פנטאוזו" מפרסם בדרך קבע את יצירותיו של הופמקלר, אשר לא פעם עורר תהודה וסערה, עקב איורים נועזים.

KODAK

• צבי פישבך שהוסגר מניו־יורק וחשוד כי היה ה„מוח" והמבצע העיקרי בפרשת זיוף הצ'קים והגניבה מ„בזק" הובא אתמול לבית המשפט להארכת מעצרו (צילום: צביקה ישראלי)

נרצח מנהל סניף הדואר בקרית ביאליק בעת שוד

מאת אמיר גילת

מנהל סניף הדואר בשדרות ירושל־לים בקרית ביאליק, יצחק שוקי, בן 55, נרצח אתמול במהלך שוד אכזרי שאירע אמש במקום.

מהמצאים הראשונים עולה, כי שני אלמונים רעולי פנים פרצו לסניף הדו־אר. ככל הנראה, הם הופתעו לגלות שם את המנהל וסיכרו לתקוף אותו באכזרי־ות, כנראה במכשיר חד, בכל חלקי גופו. הם פצעו אותו אנושות ונמלטו מהמקום.

המשטרה הטילה איפול מוחלט על החקירה. מפקד מרחב חיפה, תנ"צ יעקב תביב מינה הלילה את פקד דורי לחנר, כראש צוות החקירה המיוחד של מעשה הרצח.

זעקת „אונס!" ממונית הקפיצה את המשטרה

3 צעירות הואשמו בהטרדה ובגרימת נזק לציבור

מאת גיל יחזילוביץ'

שלוש צעירות, העובדות ב„תדיראן", העמידו שלשום את המ־שטרה על רגליה. הן חלפו במונית מול משטרת לוד וצעקו „אונס, חטי־פה".

בל נידות המשטרה בערים רמלה ולוד החזקו מיד למירדף אחר המונית. מהמסה הארצי ביתנה הוראה להקים מח־סומים אלתרים וקציני משטרה בכירים הוזעקו מבתיהם כדי לנהל את המירדף.

סיפר מפקד משטרת לוד, סגן־ניצב מרד־כי נחמני: „סמוך לשעה 7 בערב חלפה ליד התחנה מונית, ממנה נשמעו קולות לעזרה. מייד פעלנו לפי הנהלים המקוב־לים".

המונית החשודה נלכדה לבסוף הנהג סיפר, כי אכן כשעבר סמוך לתחנה פתוח לשתף הצעירות בצעקות, „אבל לא היתה לי שליטה עליהן".

שלוש החשודות טענו כי הנהג אמר להן לצעוק. הן הואשמו בגרימת נזק לציבור, נחקרו ושוחררו בערבות.

הנהג של בלס הואשם בשיבוש הליכי המשפט

מאת איה אורנשטיין

איל קלאוס בן 24, נהגו של איש העסקים דוד בלס, הואשם אתמול בבית משפט השלום בתל־אביב בשי־בוש הליכי משפטו של בלס ובשבועת שקר.

בכתב האישום טוענת עו"ד נאוה שילר מפרקליטות מחוז תל־אביב, כי בתצהיר שעליו חתם קלאוס והוגש לבית המש־פט העליון, כתב קלאוס כי בעת שביקר אצל בלס בבית המעצר באורנכביד ב־10 במאי השנה, קיבל ממנו דפים רבים בנוכחות שוטר ובצורה גלוייה וכי בצאתו מבית המעצר הוא הבנים אותם לתוך שקית ניילון שבה היו בגדים המיועדים לכביסה. לטענת עו"ד שילר, שיקר קלאוס שכן בלס נתן לו שני מכתבים בהסתר מדי שיבריח אותם מחוץ לבית המעצר וישגר אותם לשר המשטרה חיים בר־לב.

תושבת ראשון לציון

„בני הפעוט נחטף בידי אביו"

מאת גיל יחזילוביץ'

„בני בן שנה וחצי נחטף על־ידי אביו, שהוא נבה ואינו מסוגל לטפל בו, הנתון להשפעת אדם שמסוכסך עימי", מודעת תושבת ראשון לציון.

עו"ד יורם שלמון, חבר הנהלת עירית ראשל"צ, פנה אתי־מול במכתב תלונה חריף למפכ"ל ולמבקר המדינה על כך שלטענתו המשטרה אינה מספלת כראוי בפרשת החטיפה.

„ביום רביעי הגיעה האם למשרדי להעיד לטובת ידידתה, הנמצאת בהליכי גירושין. האב שהיתנ נבה נפיים נשאר מחוץ למשרד עם הילד. מאז נעלמו עקבות השניים", אומר עו"ד שלמון.

מפקי תחנת המשטרה בעיר, סגן־ניצב אריה פוסטר אמר, כי עד אשר לא יהיה צו מבית־המשפט המורה להשיב את הילד לרשות אימו אין מניעה שהילד יוחזק ברשות אביו.

שלושת מנהלי סוכנות „פיאט" שוחררו בערבות

שלושת המנהלים של סוכנות מכוניות לים התיכון – חעוסקת ביבוא ושיווק מכוניות „פיאט" – החשודים ביצירת מחסור מלאכותי במכוניות „פיאט 127" ובהגיל־מת הכנסות, שוחררו אתמול בערבות בבית משפט השלום בתל־אביב.

שופט השלום ראובן זיו הורה לשחרר את מנכ"ל החברה שלמה עדר, את גזבר החברה פאליק חרמון ואת מנהל המכ־ירות יוסף דראינס בערבות עצמית של 150,000 שקל כל אחד.(ע)

הזדמנות אחרונה לאקדמאים!

פוסיה מגרמניה (לאו דוקא לנרדפי הנאצים)*

בגלל איחור ביום אחד אתה עלול לאבד פוסיה לכל החיים! לאור החלטת ממשלת גרמניה לגבי הרשמת ישראלים לבטוח הלאומי הגרמני, נוכל לטפל בבקשות הרשמה ל„תכנית הפנסיה הגרמנית למשכילים", בתנאי שתגענה עד מוצ"ש 27.12.86 בשעה 22.00.

השקעה חד פעמית 375 ש"ח + מע"מ + 7 רנטות בגיל הפרישה

הסניפים פתוחים ביום ו' 14.00 — 8.00, מוצ"ש 22.00 — 19.00:

ת"א – בן יהודה 1 בנין מגרלור, טל: 659155/6 (03).
ירושלים – בית הרופא, הביאים 72 (פ. שטראוס), טל. 224083(02).
חיפה – בית המהנדס, שבתי לוי 24 (ק.ק).
ב"ש – בית הרופא, השלום 20.
ראשל"צ – אורפו, דובטינסקי 65, טל: 954730(03).
בת"ים – ניר, שד' העצמאות 52, טל: 860203(03).
סניפים הפתוחים ביום ו' 14.00 — 8.00:
ר"ג – כפר המכביה (במיוחד לתושבי סביון, קיראון, רופאי תל השומר, רמת אפעל).
נתניה – מלון פארק, דוד המלך 7.
הרצליה – מלון אבריה.
רחובות – נעורים, לוין אפשטיין 32, טל: 454641(08)
ב"ש – משרד כלכלי, קק"ל 82 (פסג' ציון), טל: 79661(057).

מיליארד של צביעות!

650 מיליון לארגוני הקניות וסולל בונה

200 מיליון לקיבוצים.

חלק גדול – פיצוי על בזבוז שחיתות משחקי בורסה

לזה – יש כסף!

אין 15 מיליון – לישובים חדשים שממשלת האחדות התחייבה להקים ביהודה, שומרון, עזה

אין כסף – לערי הפיתוח.

ולזה קורא יצחק שמיר: „כלכלה ציונית"?!

מנה: אלישע (אחדות למען ישראל) ת.ד. 3194 ירושלים 91031. טל. 02-248043/4.

המכון למורשת ישראל

ביום ראשון, ב' בחנוכה, כ"ז בכסלו תשמ"ז – 28 בדצמבר 1986 ייערך

כנס אנשי רוח למען ארץ־ישראל

הנושא:

חנוכה – לוחמים ותבוסתנים „בימים ההם ובזמן הזה"

יו"ר פרופ' ויטלי מילמן

מושב הפתיחה בשעות 10.00—12.30

פרופ' עוזי דניאל: „מרד החשמונאים בימים ההם ובזמן הזה"
פרופ' מרדכי ניסן: יהודים ומרכסיזם
ד"ר יוחנן בק: נצחון הפציפיזם באירופה בין שתי מלחמות עולם – הוצאותיו
פרופ' יוסף נדבה: בית שלום – אשליה ופירוזיה

מושב שני בשעות 14.00—16.00

ד"ר שאול קמצלר: חסידי השלום בעבר ובהווה.
פרופ' עוזר שילה: איש השולים האינטלקטואלי
פרופ' ישראל אלדד: בית שלישי לאור בית ראשון ושני

דב־שיח:

פרופ' בנימין אופנהיימר; פרופ' יוסף בן־שלמה; פרופ' יוגל נאמן; מר דוד רוקח

הכנס ייערך באולם לב (בין בנין שנקר לבנין קפלן מעל לקפטריה)
הפקולטה למדעים מדויקים באוניברסיטת תל־אביב • הצבור מוזמן

חגיגת עשור לקבוץ יהל

חברים, בני־גרעינים: שנת־שרותניקים מוזמנים לחוג עמנו את שנת העשור להקמת קבוץ יהל. החגיגה תתקיים בימים ששי־שבת 30.1—31.1.1987 כ"ם מבת–א שבם בביתנו.

כל המעוניינים להגיע מתבקשים לאשר הגעתם טלפונית עד 16.1 כדאי להבטיח מקומות לינה. 059-76764, 76026.

אזהרה

להווי ידוע לכם שפנקס צ'קים של הבנק הבינלאומי, סניף קדימה, מספר 200376 ועד מספר 200400, אבד.

כל המשתמש בצ'קים הנ"ל או מחזיק תמורה עבורם עם את כספו על קרן הצבי.

נופש משפחתי בכל רחבי הארץ,

לינה וארוחת בוקר ליחיד רק 13½ ש"ח כולל מע"מ

בחנוכה ובכל השנה.
עשו לכם חופשה מהנה
במחירים עממיים
באחת מאכסניות הנוער הבאות:

* צפת – 069-31086
* ראש פינה – 069-37086
* קיבוץ שבעון – 04-931482
* מודיעין – 067-50050
* עכו – 04-911982
* חיפה – 04-531944
* תל אביב – 03-5460719, 03-455042
* קריית עבים – 02-342770
* עין כרם – 02-416282
* מגדיה – 057-84349
* ערד – 057-957150
* באר שבע – 057-71490, 057-77444
* מצפה רמון – 057-88443, 057-88258

בואו אלינו לחופשה – במקומות היפים ביותר
בכל מקום שכדאי לטייל בו
– יש אכסניה שכדאי לשהות בה

אגודת אכסניות נוער בישראל

אגודת צלמית

מוסף צבעוני מיוחד לחגיגות השלושים לנצרת עלית

יצורף ל„מעריב" יום א' 28.12.86

בהמקת ארטל ערסומים

מכון מאיר

מזמין את הציבור הרחב להרצאתו של שגריר ישראל בארה"ב מר בנימין נתניהו

על הנושא:

הצגת עמדת ישראל בעולם ומלחמתה בטרור

ההרצאה תתקיים ביום רביעי, כ"ט בכסלו תשמ"ז, 31.12.86, בשעה 8.30 בערב, באולם היכל שלמה, רח' הפלך בחדר 58, ירושלים.

ההרצאה באנגלית, שאלות וחשובות בעברית.

תאם קראת כבר את

AK

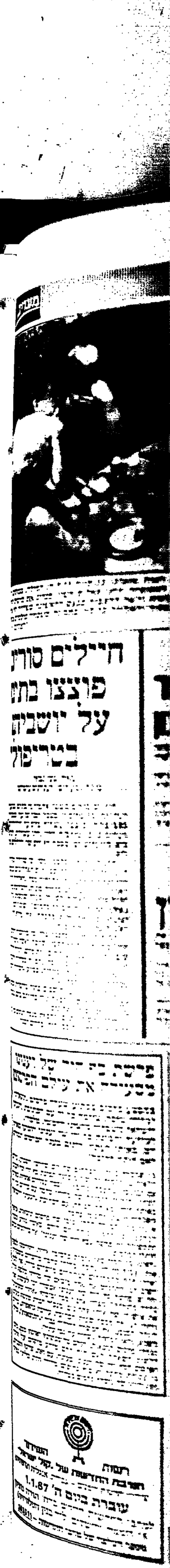

מרתון המחשבים הגדול
SPRING P.C. לב

65 שעות מכירה רצופות ללא שינה
ויש לך SPRING P.C. לפני סוף השנה!

שנת המס מסתיימת.

אל תשב, קפוץ! אל תלך, רוץ! אין לך זמן ביום, בוא בערב! אין לך זמן בערב בוא בלילה! — במ.ל.ל. לא ישנים ומאפשרים לך לסגור את השנה הזאת עם מחשב תואם P.C.!!

מי ימלל מחשבים לישראל?

רק מ.ל.ל. חברת המחשבים המובילה בישראל (המעסיקה למעלה מ-600 עובדים מיומנים, מעבדות שרות משוכללות ועשרות טכנאים) יכולה להציע לך SPRING P.C. המחשב התואם במחיר **ללא** תקדים ובאספקה מידית עוד לפני סוף 1986!!

מבצע גדול יש פה!

זה כדאי לך — אתה מקבל בו במקום את המחשב האישי שיעזור לך לפתח את עסקיך ולהנות גם בשעות הפנאי בבית. ב-1987 ושנים רבות לאחר מכן + חשבונית מס לשנת 1986! אתה מרוויח פעמיים!

10 תשלומים — הנס של 86

במסגרת מרתון המחשבים הגדול, תוכל לרכוש מערכת מחשב קומפלט SPRING P.C. המיוצרת בטאיוון עם רכיבים יפניים הכוללת:

★ 256K
★ מסך ירוק
★ שני כוננים
★ מקלדת
★ תעודת אחריות של מ.ל.ל.

ב-10 תשלומים שקליים שווים וסופיים לבעלי כרטיסי אשראי "ויזה" "דיינרס קלוב" או "ישראכרט".

המבצע ימשך ברציפות עד 31.12.86 בשעה 5.00 אחה"צ ו/או עד גמר המלאי.

המרתון פתוח למוסדות ולבודדים

בוא להשתתף במרתון המחשבים הגדול של SPRING P.C. ובדרך, אתה יכול לשאול אלפי ישראלים, שכבר רכשו להם SPRING P.C. ואם אתה ממחשב את עסקך תוכל לקבל המלצות על "התואם התואם", כפי שקוראים לו בחוגי המקצוע במוסדות רבים כגון: **משרד החינוך והתרבות, מרכז קופ"ח של ההסתדרות הכללית, המכללה למנהל, התברה לאוטומציה במנהל השלטון המקומי, מנפאוור, תבר המתרגמים והתשב הכללי.**

לא רוצים לישון רוצים להתמחשב

קפוץ וקח את ה-SPRING P.C. שלך במרתון המחשבים הגדול שיערך בימים 29/12-31/12/86, ברציפות, בכל שעות היום ובלילה בבית מ.ל.ל. ברמת־גן רח' הבונים 9 (ליד גשר ההלכה) ואצל כל אחד מהמפיצים המורשים המופיעים להלן.

דמי חנוכה מ.מ.ל.ל.

קנית SPRING P.C. מ.ל.ל. מעניקה לך "דמי חנוכה":

- **דמי חנוכה חינם!** סדנא להכרת ה-P.C.
- **דמי חנוכה חינם!** חוברת להכרת המחשב בעברית
- **דמי חנוכה חינם!** 3 דיסקטים: ★ עברית ★ הכרת ה-P.C. ★ משחקים.
- **דמי חנוכה חינם!** כיסוי ניילון להגנת המחשב
- **דמי חנוכה חינם!** תיק נשיאה מפואר
- **דמי חנוכה חינם!** ספרות מקצועית 4 ספרי מחשב

P.S. בס

המוביל הארצי בתעשיות חוכנה ומחשבים

מ.ל.ל.

מ.ל.ל. מערכות מחשבים בע"מ
רח' הבונים 9 רמת־גן
ע"י גשר ההלכה
טל. 7515511 (16 קווים)

מפיצים מורשים של SPRING P.C.:

מ.ל.ל. רמת־גן הבונים 9 טל: 03-7515511 **פתח־תקוה** שד' המגינים 41 טל: 04-533753, **חיפה** מתן הגליל - יוסי להב אזור תעשיה דרומי טל: 069-49293/4, **עפולה** א. רחום ארלוזורוב 8 טל: 065-90524, **הרצליה** צמ"מ גאולה 25 טל: 04-670449, סאדר מחשבים רח' אבלביץ 22 טל: 04-531053, סולן תקשורת ומחשבים בע"מ מרכז מסחרי ק. אליעזר טל: 04-520202 **קריית ביאליק** אתר יזום פתוח ושווק פרויקטים דרך עכו 140 טל: 708245; 04-708215 **נהריה** בל בו המחשב מרכז כלל חנות 104 טל: 02-245879, עשור טכנולוגיות מרכז כלל חנות 329 טל: 02-234118, חשאי מחשבים על־אש 5 טל: 02-228399, T.C.S מרכז כלל 365 טל: 02-243724, ארבל מחשבים מרכז כלל חנות מס, 336 טל: 02-228051, סולן תקשורת ומחשבים בע"מ מרכז כלל חנות 329 טל: 02-234115, צמ"מ הילל 23 טל: 02-223440 סאדר מחשבים רח' אלהרה 3 טל: 02-273965, **רחובות** מערכות עפרה בע"מ טל: 02-976590/1 המשולש, מנאר מחשבים טירה טל: 052-31164, **הוד השרון** ארמון מחשבים רח' העליה השניה 28 טל: 063-22807 **אר.ד.ם.** ויצמן 41 טל: 052-554176, **רמלה** טפח מחשבים הרצל 44 טל: 08-226876, **פתח תקוה** B.R.L. ההסתדרות 4 טל: 03-9143874, **רמת־גן** גלירן אלקטרוניקה המעפיל 14 טל: 03-751511, צמ"מ היצירה 28 טל: 03-7516425, **בת־ים** טורבו מחשבים רב און 1 גבעת סביון קיראון טל: 03-614202, **תל־אביב** סולן תקשורת ומחשבים בע"מ הרכבת 36 טל: 03-372346, מיכונים השרון 21 טל: 03-332304, שקם אבן גבירול מחלקת אלקטרוניקה משעה 14:00-19:00, ישראלי לילנבלום 19 טל: 03-655848, זום הרצל 2 טל: 03-655185, צמ"מ דרך השלום 7 טל: 03-253358, שגב יועצים למיחשוב בע"מ יצחק שדה 34 טל: 03-332204;5;6, **הרצליה** זום צילום ומחשבים סוקולוב 51 טל: 03-845672, **רחובות** תלם מיקרו מחשבים הרצל 183 טל: 08-450892, מדעת מחשוב הרצל 115 ב' טל: 08-456065, **נתניה** בסון מחשבים ויצמן 6 טל: 055-92259, אשקלון, אדמון מחשבים המשיא 101/2 טל: 051-37242, **קרית מלאכי** גלירן אלקטרוניקה רשי 508/4 טל: 055-82903, **קרית גת** שקם מחשבים בנין אר.סי.רם 27 טל: 051-880330, **באר־שבע** אלי מחשבים ותכנה שלושת בני עין חרוד 12 טל: 057-75467, סולן תקשורת ומחשבים בע"מ סמולנסקי 45 טל: 057-77218, מסר מחשבים החלוץ 120 טל: 75594; 057-31738, **עזה** חדר המחשב מרכז מסחרי קומה ב' חנות 14 טל: 057-958321, **אילת** לרנר מחשבים מרכז תיירות חדש טל: 71669; 059-71633.

מעריב ספורט

'אלוף־אלופים' לעניים

גביע הטוטו, הפועל פ"ת, מחזיקת גביע המדינה, הפועל תל־אביב, מחזיקת גביע הארצי, הפועל ● נרשא למעגל האם הקבוצה הבכירה בכדורגל תתגלגל גם במפעל הארצי־פרלאי (עמ' 20)

שלושת חזיקי הנוער, שעליהם מוטלת המשימה למשוך אחריהם את כל שאר הצעירים (מימין): משה איזנברג (קפטן), השוער לביא קוזניצקי ואלון חזן.
צילם: הנס אנגלסמן

הנוער הישראלי רוצה בשלטון

טורניר הנוער הבין־לאומי המסורתי ייפתח מחר בפעם ה־12, במשחק בין נבחרות רומניה ויוון ● ישראל תכנס למעגל המשחקים ביום א' (בר"ג) מול נבחרת שוייץ ● המאמן, גיגי כהן, אופטימי

אלכס פרלסמן

נבחרת הנוער של ישראל בכדורגל מצויה במצב מקצועי משביע רצון ומבטיח לקראת הופעתה כשוערניר החורף הבין־לאומי המסורתי, המתקיים בפעם ה־12. הערכה זו הביע אמש מאמנה, גיגי כהן, בתום האימון הסאקטי שערך לשחקנים בר"ג. „יש לי הרגשה טובה לקראת הטורניר, למרות שגם שוייץ וגם דנמרק, עמן נתמודד בבית המוקדם, הן נבחרות מצויינות" – אמר המאמן, לפני שיצא עם הניכיר לבית המלון בנתניה.

הטורניר ייפתח כבר מחר, בהתמודדות שתתיה ב־2.30 במגרש מכבי שערים בין נבחרות רומניה ויוון, הנכללות בבית ב'. הישראלים יכנסו לפעולה ביום א', בשעה 3.30 באצטדיון רמת־גן, מול נבחרת שוייץ. בבית הישראלי נכללות גם קפריסין ודנמרק, בבית האחר בליגה תמלסה.

חלוץ מכבי ת"א, יאיר סגרוביר, שלא התאמן עד אתמול בגלל שפעת בה חלה, שב לפעילות. אם הוא יחוש בטוב עד יום א', מובטח מקומו בהרכב הפותח בהתקפה, לצידו של משה איזנברג (הקפטן) מכבי־יהודה. המאמן גיגי כהן עדיין לא החליט סופית באילו משחקים תשחק הנבחרת עם 3 חלוצים ובאילו עם 2 בלבד (ו־4 קשרים). מכל מקום, במשחקים נגד היריבות החזקות יותר, יתוגבר מערך הקישור, ויכלול את דורון ביטון מהפועל ר"ג ורונן לזון ממכבי נתניה כקשרים הגנתיים; ואת אלון חזן מהפועל פ"ת ואליאור ברנס מהפועל ת"א כשני עושי המשחק. הרכב ההגנה נקבע סופית רק השבוע – גיא שרעבי מכבי־יהודה ואלעד קורן ממכבי נתניה מגיתים; יצחק לוי (מכבי יפו) ובני קרשוילי (הפועל פ"ת) בלמים. לביא קוזניצקי יגן על שער הנוער.

הנקודה החזקה ביותר בסגל היגה מערך התתקפה. מני בסון מהפועל פ"ת, שכבר הביע העונה 5 שערים במשחקי הליגה; איתי מרדכי, מהכר־חות העולים של מכבי חיפה; ויצא מכבי ת"א שחר בראל, כיום בהכח מכבי ר"ג – ייאבקו בסיכויים שווים על החולצה השלישית בחוד, במשח־קים ה„קלים" יותר. של בראל ממכבי נתניה ייכנס לפעולה אם אחד הקשרים הבונים יאכזב, ותמיר דניאל יחכה להזדמנות שלו כקשר הדדס או כשחקן רב־גוני בהגנה. רז רבינוביץ מהפועל כפ"ס, עד לחודש שעבר הבלם האחורי הקבוע בהרכב, מאמין ביכולתו להשתלב בין ה־11, אם בהמשך הטורניר ואם במשחקי קדם גביע העולם בנורווגיה, בחודש הבא. שוער המשנה הינו שלומי ממן משמשון ת"א.

האח הצעיר, טורניר הנערים, יכול לגנוב את ההצגה

[illegible]

תקלים ל־11

כדורגלני בית"ר ירושלים, המובילים את טבלת הליגה הלאומית, מקבלים את התוקי ליט שהפיקה עבורם חברת „חד־ארצי" – 'מקסימום 11'. עומדים (מימין): סמנכ"ל 'חד־ארצי שמואל סתר, שוורץ, אשש, שירזי, אבי כהן, יוסי מזרחי. יושבים: סמי מלכה (מוסתר), והקפטן חגי אזולאי.
צילם: יוסי זמיר, 'שקוף 80'

מירוץ הלפיד יזנק ביום א'

מירוץ הלפיד ה־42 ייערך ביום א' ב־10 בבוקר. מסלול הריצה הראשון יתחיל מקברי המכבים בסודיעין, ויעבור במקומות שונים בעיירות פיתות, מושבות שונים, בתי־חולים ועוד. מסלול הריצה הראשון יעבור מסודיעין לירושלים, הרץ הראשון יהיה כדורגלן מכבי חיפה, דניאל בריאלובסקי. הלפיד יגיע למשכן נשיאי ישראל ומשם ימשיך למשכן הכנסת ול"יד ושם" ואח"כ לרחבת הכותל המערבי.

הלפיד יגיע גם ל־100 קהילות יהודיות באירופה ובארה"ב, ובמירוץ בארץ ישתתפו כ־2,500 חניכי מכבי הצעיר.

מסלול הריצה השני, שייצא אף הוא ביום א' ממודיעין, יוביל לתל־אביב, קודם לכפר המכביה ואח"כ לבית התפוצות ולאנדרטת כביש החוף לחללי אוטובוס הדמים. מסלול הריצה השלישי יהיה לנתניה, הרביעי לחיפה, החמישי – לראשון לציון וגדרה, והשישי לשומרון.

אוסטרליה – שוויה בגמר ד"רים

[illegible]

צבי בר־שירה

הפועל פתח־תקוה, מחזיקת גביע הטוטו מאשתקד – שהחלה את הופעותיה במפעל הנוכחי בר־גל שמאל (הפסידה פעמיים למכבי נתניה 0–1, ולבני־יהודה 2–3) – תנסה מחר לשקם את עצמה על חשבון האלופה הפועל תל־אביב, שאף היא עדיין לא נכנסה למס־לול: תיקו צנוע עם בני־יהודה (1–1), שקדם להפסד למכבי נתניה (1–2).

גם הפועל באר־שבע, הפיינא־ליסטית מאשתקד, שהישגיה שואר פים לאפס, לא רוזה נוחת – עדיין. „הישגיה": הפסדים לבית"ר ירם (1–2) ולהפועל לוד (לה ניגפה בשבת, במסגרת הליגה – 2–3). על מידת הרצינות שהקבוצות מייחסות למיפעל, החשוב כשל־עצמו, יכול להעיד המצב הטבלאי הנוכחי, לפיו שתי „קבוצות מצר־קה", מכבי יבנה ומכבי יפו – צוע־חות בראש, בבתים ג' ו־ד'.

בית"ר ירושלים, שסירדה הבל־שתיה כליגה בושגנו אחרי פתי־חת עונה צנועה בגביע הטוטו (אחר־ני ניצחון „הגיוני" על באר־שבע 2–1, בא הפסד תמה נגד מכבי יפו 1–2), בבחינת כשלון ב'גנראלית'. מבטיח הצלחה ב'פרמיירה' – חזרות מחר לימק"א, כדי להתראות פנים אל פנים עם המופלאים של רוזן מלוה.

■ גמר חוזר בארצית

לעומת המפעל הלאומי, המ־תאפיין בקאפריזות שלו – שוררת מעין אידיליה במיפעל הארצי: בר־אש 4 הבתים צוערות קבוצות צמ־רת בסבלה הארצית – הפועל חי־פה (ראשונה), שעריים (חמישית), „צפרירים" (שישית) ועכו (שבי־עית, שהיא גם הפיינאליסטית מאר־שתקר).

הפועל תדרה, מחזיקת הגביע הארצי, שסיימה פעמיים בתיקו (1–1 עם הפועל ירושלים) ו־2–2 (עם יהוד) תתייצב היום בעכו – למעין גמר חוזר.

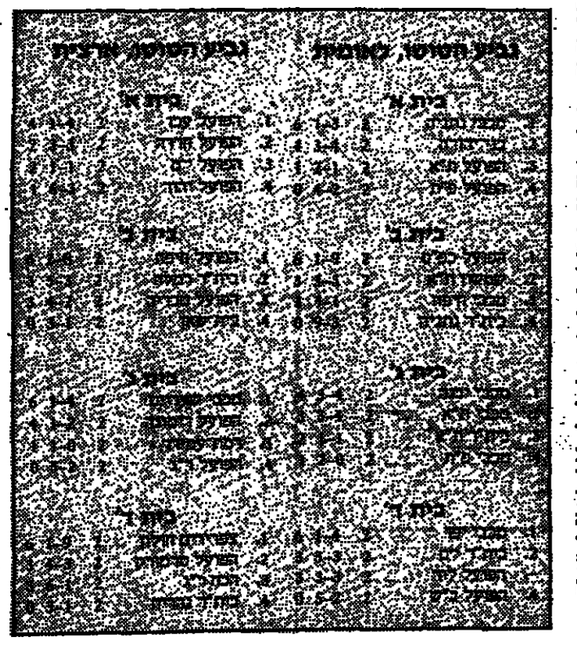

סופשבוע צפוף – באנגליה

משחקים מעורבי עניין ייערכו היום ומחר במחזור המשחקים המסורתי של חג המולד.

במרכז משחקי היום: ליברפול – מנצ'סטר יוני־ייטד; טוטנהאם – וולסטהאם. שאר המשחקים: אס־טון וילה – צ'רלטון; לסטר – ארסנל; לוטון – ווספורד; מנצ'סטר סיטי – שפילד; ניוקאסל – אברטון; נורץ' – נוטינגהאם; ק.פ.ר. – קובנטרי; סאותהמפטון – צ'לסי; וימבלדון – אוקספורד.

במחזור של מחר, שיתמשך גם ליום המחרת (יום א'), תתרכז ההתעניינות במשחק הצמרת בין נר־טינגהאם לוטון, שייערך מחרתיים. יתר משחקי המחזור: ארסנל – סאותהמפטון; צ'לסי – אסטון וילה; קובנטרי – טוטנהאם; מנצ'סטר יונייטד – נורץ'; אוקספורד – ק.פ.ר.; שפילד – ליברפול; ווספורד – ניוקאסל; וולסטהאם – וימבלדון. ביום א': צ'רלטון – מנצ'סטר סיטי; אברטון – לסטר.

לאן השבת

■ כדורגל, גביע הטוטו

(השעה הראשית: 14.30)
לאומית, בית א'
מכבי נתניה – בני־יהודה
הפועל פ"ת – הפועל ת"א
בית ב'
שמשון ת"א – הפועל כ"ס „רינסר", 12.30
בית"ר נתניה – מכבי חיפה יום ו'
בית ג'
מכבי יבנה – מכבי פ"ת
בית"ר ת"א – מכבי ת"א
בית ד'
הפועל ב"ש – מכבי יפו
בית"ר ירם – הפועל לוד יום ק"א

■ גביע הטוטו, ארצית

בית א'
הפועל עכו – הפועל חדרה (יום ו')
הפועל יהוד – הפועל ירם (יום ו')
בית ב'
בית"ר רמלה – הפועל טבריה
הפועל בית־שאן – הפועל חי־פה (יום ו')
בית ג'
הפועל ר"ג – מכבי עמיר (יום ו')
הפועל דימונה – מכבי שעריים (יום ו')
בית ד'
הכח ר"ג – הפועל מרמורק (יום ו')
בית"ר נהריה – „צפרירים" חר־לון

■ גביע המדינה, סיבוב 1

(השעה הראשית: 14.00)
מחוז צפון
מכבי חדרה – הפועל רעננה (11.00)
קרית־שמונה – אחי־נצרת
טירת־הכרמל – הפועל טירה (13.30)
„עליה" כ"ס – מכבי עפולה (11.30)
מכבי טמרה – קרית־אתא
בית"ר חיפה – בני־שמונה
רת־אליעזר, (10.30)
מחוז דרום
הפועל אזור – קרית־אונו (11.00)
בית"ר ב"ש – הפועל רמלה (12.00)
הפועל ראל"צ – בית־שמש
אור־יהודה – הפועל אשקלון
„לוזון" תולון – הפועל בת"ים (10.30)
רמת־השרון – קרית־גת

■ כדורעף, לאומית

במרב"ש (19.00), משחקי המחזור ה־16, שהוקדמו עקב יציאתה של הנבחרת לחו"ל: מכבי חיפה – קרית־אתא; הפועל כ"ס – אליצור ת"א; הפועל בת"ים – המעפיל; מכבי ת"א – עין־המפרץ (20.00); העוגן/מכמורת – מטה־אשר; הפר־על העמקים/שריד – הפועל רמת־אביב.

שחיה, תחרות לזכר נועם קרן

בבריכה המקורה בנהריה תיע־רך בסוף השבוע תחרות – לבוגי־רים וגילאים 5 ו–13 – לזכר הזייל נועם קרן ז"ל, ששידת בשי־מת חיל הים. התחרות תיערך ביום ו' (16.00) ובשבת (09.00 ו־16.00). היא תינעל מחרתיים.

סיוף, גביע כפר־סבא

תחרויות גביע כפר־סבא ברומה ייערכו בשבת (10.00) באולם „אר־נים".

גלישה

אליפות תנוכה בגלישה, בחש־תתפות אלוף דרום־אפריקה, תת־קיים בשבת וכן בימים א' ו־ב' בחוף הילטון בתל־אביב. בנוסף לתחרות יתקיימו אירועים נוספים מתוך כוונה להפוך את האירוע להפגיגב המוני. הכניסה חופשית.

מגדול SP
שינה השנה!
דמי חנוכה חינם!
דמי חנוכה חינם!

שערי המניות

בנקים מסחריים

המניה	השער אתמול	המחזור בשיא ע"מ	השינוי החודשי בנקודות	השינוי החודשי באחוזים	הרווח/ היקף
אוצר ש	19700	30.0	+400	+2.1	+55.0
הבטחה 0.1	1100	1719			+209
הפועלים א 0.5	772	1614	-18	-2.3	-1046
הפועלים אש 2	769	237			-10.0
כללי 87 בחסדר	22900	89.0	-866	-3.8	-92.0
בנק כפר אבטיק 5.		--- הפסקת מסחר ---			
בנק כפר אבטיק 5.		--- הפסקת מסחר ---			
בנק כפר אב אופו		--- הפסקת מסחר ---			
הבינלאומי 5.0	3415	1068			-46.0
פ.י.בי. 0.5	4350	1457			-688

בנקים בהסדר ההצמדה

המניה	השער אתמול	המחזור בשיא ע"מ	השינוי החודשי בנקודות	השינוי החודשי באחוזים	הרווח/ היקף
אדיר רג 106.0	82465	402	+405	+.5	+565
אדיר ב 106.0	84500	235	+1300	+1.6	+218
אדיר בנ א 2.0	503000	4.0			-3.0
אגד ושה	61400	56.0	+300	+.5	+113
דיסקונט ב	105500	12.0	+850	+.8	+7.0
דיסקונט א	105100	150	+400	+.4	+66.0
דיסקונט שה 2	12500	8.0			-8.0
הבוחר ב	33760	315			+284
הבוחר ב	33791	5.0			-5.0

קרנות נאמנות

נכון ליום 25.12.86

הקרן	מחיר היחידה	מחיר הפדיון	השינוי מנקודות באחוזים
כורות		-	-
כורות		-	-
אב	4307.93	4250.96	15.53	0.36
אבוקה	379.51	372.12	3.22	0.87
אביב	-	-	-	-
אגוז	204.58	203.58	0.09	0.04
אדיר	1396.38	1369.06	1.42	0.10
אדרם	2022.06	1982.85	8.28	0.41
אופיר	1691.12	1670.46	2.21	0.13
אור	391.01	382.89	0.58	0.15
אור לי	236.72	225.05	0.52	0.23
אוריון	140.80	140.04	0.03	0.02
אורן	651.98	648.81	2.93	0.45
אייל	3330.58	3265.04	7.88	0.24
איילת	4081.57	3993.53	34.15	0.86
אירים	4286.41	4193.44	-22.82	-0.54
איתן	621.91	609.29	0.39	0.06
אלון	518.87	515.72	-0.32	-0.06
אלמוג	612.42	600.47	-0.15	-0.02
ארז	517.37	511.08	5.10	1.00
אש	125.19	122.49	1.45	1.19
אשל	167.68	166.88	-0.12	-0.07
אתרוג	201.25	200.27	0.35	0.17
בזלת	2023.86	1984.86	8.01	0.40
ברוש	424.19	422.20	2.79	0.66
ברק	417.84	415.61	4.46	1.08
ברקת	762.55	758.81	1.63	0.21
גביש	1244.63	1220.49	1.78	0.14
גבע	907.81	894.33	-99.21	-9.98
גדן	634.43	622.06	0.21	0.03
גיאו	8251.37	8129.06	16.37	0.20
גיל	2613.13	2562.86	13.79	0.54
גלית	529.10	526.57	1.23	0.23
דובדבן	326.24	324.74	2.35	0.72
דוכיפת	582.80	571.37	2.60	0.45
דולב	193.06	191.77	0.26	0.13
דורון	1298.19	1272.97	3.94	0.31
דותן	226.77	222.40	0.02	0.00
הילה	447.25	439.33	1.75	0.39
דקל	323.03	321.52	3.45	1.08
דרור	362.72	355.77	4.59	1.30
הדס	324.40	321.46	1.76	0.55
הורד	441.12	432.80	0.79	0.18
הזכיות	2686.47	2629.17	22.31	0.85
הזהר	17487.24	17229.31	10.39	0.06
זיו	16254.50	16013.50	22.46	0.14
זמיר	769.19	759.86	9.82	1.30
חוחית	128.67	126.92	0.28	0.22
חליפין	118.58	118.07	0.07	0.05
חלמיש	576.89	574.12	0.09	0.01
חן	119.34	118.86	-0.05	-0.04
טוסו	1214.94	1186.53	1.39	0.11
טל	4656.66	4603.28	1.16	0.02
יבול	712.11	703.75	-0.52	-0.07
יהלום	1832.96	1797.17	5.86	0.32
יסודות	356.60	353.24	2.88	0.82
יערה	596.90	583.95	0.00	0.00
כוכב	917.43	899.48	8.63	0.96
כוחל	116.91	114.61	0.43	0.37
כלנית	496.65	487.83	2.30	0.47
כספית	637.43	634.08	1.75	0.27
כרמל	123.85	121.35	0.23	0.23
כתר	974.77	956.24	202.44	26.85
לוטם	3822.55	3748.37	16.46	0.44
למשקיע	103481.40	101631.07	-	-
למיר	310.76	304.73	2.17	0.71
לכמ	1559.98	1528.29	0.53	0.03
לשם	871.72	867.35	-0.02	-0.00
מאוחד	-	-	-	-
מבחר	1058.79	1037.79	1.70	0.16
מבטח	3051.23	3021.66	-0.10	-0.00
מגד	199.89	196.91	0.08	0.04
מגדן	2826.54	2799.02	11.34	0.40
מגל	665.88	658.31	1.26	0.19
מדר	1408.38	1388.31	16.97	1.23
מדן	751.17	744.12	5.76	0.78
מהם	25127.97	24607.19	-93.82	-0.37
מיטר	783.99	768.32	1.96	0.25
מעוף	3383.13	3317.39	18.99	0.57
מעין	675.62	662.40	0.68	0.10
מקסה	905.50	901.23	-0.90	-0.09
מרגליות	1109.96	1088.42	4.82	0.44
מרום	1035.39	1014.85	1.27	0.12
נהנה	22955.23	22615.87	80.11	0.35
נמיר	733.23	729.97	7.88	1.09
נמע	419.76	411.55	2.22	0.54
נילי	4934.27	4861.74	64.24	1.33
סביון	496.09	486.83	3.27	0.67
סגולה	122.31	120.77	0.09	0.07
סלע	888.84	884.35	0.17	0.01
סנוניות	621.02	613.40	1.15	0.18
סער	672.18	659.43	3.60	0.54
סמיר	498.73	498.73	1.20	0.24
עוקץ	727.91	719.50	4.52	0.63
עירית	1912.11	1902.57	14.52	0.76
עירן	6333.41	6240.76	5.83	0.09
עמבי	1123.04	1098.36	1.25	0.11
ענת	2082.19	2061.95	25.80	1.26
עפרוני	326.24	324.74	0.81	0.14
ערשון	131.41	130.79	-0.11	-0.08
פיא	1344.05	1317.56	6.37	0.48
צבר	502.11	492.11	0.73	0.14
צופית	958.60	547.63	3.49	0.64
צוק	106.16	106.16	0.06	0.05
קמיר	901.02	888.45	0.49	0.05
קמיהוה	6920.97	6819.95	19.01	0.27
קמנית	1572.02	1541.08	4.20	0.27
קלע	1861.18	1851.88	5.20	0.28
רונית	15570.56	15432.88	123.05	0.80
רימון	108.95	108.72	0.12	0.11
רכפת	602.33	602.33	0.67	0.11
רשף	669.54	655.24	0.25	0.03
שבים	705.61	691.88	0.39	0.05
שוהם	828.22	820.69	-0.77	-0.09
שירה	345.72	343.25	2.16	0.63
שמיר	326.73	322.71	0.18	0.05
שנהב	691.86	682.16	8.63	1.28
שסק	672.26	655.89	13.25	2.06
שקר	163.83	163.01	0.07	0.04
תאנה	202.09	201.15	0.81	0.40
תבור	-	-	-	-
תורני	429.87	429.87	4.46	1.04
תחילה	-	-	-	-
תירוש	446.33	444.26	0.49	0.11
תמרו	196.14	195.21	-0.20	-0.10
תמוז	180.72	179.46	0.51	0.28
תרשיש	1315.70	1299.79	-1.98	-0.15
תשרי	418.45	412.53	0.27	0.06

* השינוי והשער לפי פדיון הפדיון

בנקים למשכנתאות

המניה	השער אתמול	המחזור בשיא ע"מ	השינוי החודשי בנקודות	השינוי החודשי באחוזים	הרווח/ היקף
אוצים 0.1	23000	4.0	-280	-.8	-4.0
לאומי משכנתא ש	6680	483	+200	+3.1	+811
לאומי משכנתא ב	6740 תב	95.0	+360	+5.6	+145
מרכז ש	4201				-39.0
מזרחי שה 1	3580	1493			-1493
מבין ב 5.0	7000	10.0	-130	-1.8	-18.0
פת משכן ש	2395	431			+68.0
משכן ב ש	2420 *	289	-25	-1.0	-372
צפונאות 0.1	9700	58.0	-200	-2.0	-75.0
מסחרית מבנה ש		--- הפסקת מסחר ---			
מסחרית רג ש		--- הפסקת מסחר ---			
מסחרית שה 1		--- הפסקת מסחר ---			
מסחרית שה 2		--- הפסקת מסחר ---			
עסר 1.0	2580	480	-117	-4.3	-535
עסר 5.0	1430	505			-365
מרכ 1.0	6545 תב	368	+595	+10.0	+690

מוסדות מימון ענפים

המניה	השער אתמול	המחזור בשיא ע"מ	השינוי החודשי בנקודות	השינוי החודשי באחוזים	הרווח/ היקף
סיטקו א ש	497	3812			-4521
התקנות מסחר א		--- לא נסחר ---			
התקנות מסחר ב		--- לא נסחר ---			
לאומי העשרה א ש	9007	202	+280	+2.3	+241
פתוח העשרה כבר		--- לא נסחר ---			
פת תעש בר 3		--- לא נסחר ---			
פת תעש בר בב		--- לא נסחר ---			
פת תעש בר בג		--- לא נסחר ---			
פת תעש בר ד		--- לא נסחר ---			
פת תעש בר דד		--- לא נסחר ---			
פרס קבלנים 5.0	1240	1685			-82.0
תעיזות בב		--- לא נסחר ---			
כלל ליסינג 0.10	17630	68.0	+800	+4.8	+196
כלל ליסינג 0.5	12900	84.0	+541	+4.4	+211
כלל ליסינג אג"חיז	11225 חב	51.0	-646	-5.4	-51.0

תברות ביטוח

המניה	השער אתמול	המחזור בשיא ע"מ	השינוי החודשי בנקודות	השינוי החודשי באחוזים	הרווח/ היקף
איתן ביטוח ושה	276	19330			+1295
אדרם 0.1	1412	969	-10	-.7	-653
אדרנ 0.5 א	690	2097			-3097
בטוח משנה 0.1	526				+248
בטוח משנה 0.5	171.0	4300			+66.0
הר ושה	378	1259	+18	+2.7	+1712
הר מלוה	216	3230	+6	+2.9	+5863
הצבה ש	333	2126ב	+2	+.6	+3067
הפניקס 0.1	690	4004	-5	-.7	-3828
הפניקס 0.5	635	712	+6	+1.0	+422
המשכיר-ישראל 1.0	6810				
המשכיר-ישראל 5.0	3600	212	-30	-.8	-142
מגדור 1.0	2085 חב	286	-115	-5.2	-263
מגדור 5.0	1090 חב	829	+91	+9.1	+1761
מגד פנסיות והשקעה	5000	95.0	+10	+.2	+295
מיפדיקס ושה	868 *	1957	+9	+1.1	+584
צור ש	322	1949	+5	+1.6	+6946
ציון והשקעה 1.0	8718				
ציון והשקעה 5.0	2480	102	-69	-2.7	-102

מסחר

המניה	השער אתמול	המחזור בשיא ע"מ	השינוי החודשי בנקודות	השינוי החודשי באחוזים	הרווח/ היקף
אנגלו אמריקאי 1.0	5417	52.0			-3.0
אינטרטאק 5.0	3170	1450			+1044
מאיר פרנו 1.0	1300 חב	2507	+65	+5.3	+1216
מאיר פרנו אגח 1	248	245	-6	-.8	-345
כלל מדר 1.0	234 חב	32275	-26	-10.0	-40548
כלל מדר אגח ד	168.0	1276ב9			-6664
כלל מדר אג"ח 2	94.0	355050			+39110
קיסטל 1.0	780	1261			-259
רפק 0.1	30600				
רפק 0.5	10298	5.0	+299	+5.8	
שפיסל א 2.0	7960 חב	850	+400	+6.1	+1464
שפיסל ב 10.0	6720	2350	+60	+1.0	+1354

שרותים

המניה	השער אתמול	המחזור בשיא ע"מ	השינוי החודשי בנקודות	השינוי החודשי באחוזים	הרווח/ היקף
דלק 2 1.0	3310	3747	+125	+3.9	+3586
ת'אגל 1.0		--- הפסקת מסחר ---			
ת'אגל 5.0		--- הפסקת מסחר ---			
מסגרת הנסקה 0.1	14000				+14.0
מסגרת הנסקה 0.5א	5000	192			-230
עיר 0.1	1850	378	-15	-.8	-293
עיר 1.0	285	4839	+6	+2.2	+16333
חברת הזמנה 0.1		--- הפסקת מסחר ---			
מחסני עיזבה 0.1	4380				
מחסני עיזבה 0.5	2420 חב	580	+220	+10.0	+844
עשרשרים 0.1	3800	321			+52.0
מעבדים 0.5	3270	775	+20	+.6	+898
קמל 1.0	2990 חב	170	-54	-1.7	-147
קמל אגח 1	1737 *	28.0	+17	+1.0	+16.0

מלונות ושרותי תיירות

המניה	השער אתמול	המחזור בשיא ע"מ	השינוי החודשי בנקודות	השינוי החודשי באחוזים	הרווח/ היקף
גלי אדום 1.0		--- הפסקת מסחר ---			
גלי אדום 5.0		--- הפסקת מסחר ---			
מלונות רן 0.1	1496 חב	212	+90	+6.4	+76.0
מלונות רן 5.0	1000				-52.0
דפי ואלונה 0.1	4940	67.0	-20	-.4	-59.0
כנס 1.0	2230				
מלונות ירדן 1.0	2730		+80		+37.0

מחשבים ושרותי מחשב

המניה	השער אתמול	המחזור בשיא ע"מ	השינוי החודשי בנקודות	השינוי החודשי באחוזים	הרווח/ היקף
איכות ושה	1656	2161			-178
ושה מרגנו 1.0	7501	301	+41	+.6	+564
ת.ל.ב. 1.0	24670				
יקנו 1.0	7800	165	-81	-1.0	-179
כלל משכנים 1.0	13999	187	+582	+4.3	+176
מ.ל.ב. 1.0	22500	42.0			-42.0
מ.ל.ב. 5.0	7240	179	+140	+2.0	+32.0
משגן 1.0	736	7	505	+.7	+16.0
משגן אגח 1	557 חב	54.0	-73	-11.6	-40.0
ביטוח ושה	114	18700			-84.0
ביטוח משה	11800	2ב1	-240	-2.0	-299
חים מחשבים 1.0	1897	676	+89	+4.9	+1953
חים מחשב אגח 1	18100	12.0			-21.0

נדל"ן ביגוי ופיתוח

המניה	השער אתמול	המחזור בשיא ע"מ	השינוי החודשי בנקודות	השינוי החודשי באחוזים	הרווח/ היקף
אבגדים ביגוי 1.0		--- הפסקת מסחר ---			
אבגדים ביגוי 5.0		--- הפסקת מסחר ---			
אדר מבנים 1.0	848 חב	897	+53	+6.7	+2753
אדר מבנים 5.0	368	2700	+14	+4.0	+8104
אדרים ושה	881	5112			-4931
אדרים אגח 1	559	5130	+25	+4.7	+3862
אדרים אגח 3	106.0	28938			-17873
אילון 1.0	530	13335	+23	+4.5	+21176
אל-רוב 1.0	1230	512			+1.0
אמנים 1.0	3400	273	+50	+1.5	+356
אמריקה 1.0	36400	96.0			-178
אמריקה ושה	31380	47.0			+74.0
אמריקה אגח 5	16800	34.0			+57.0
אדים 1.0	2279	235	+109	+5.0	+335
אילון ושה	2645	144			-218
אילון פשה	1445	463	+70	+5.1	+2467
בי-יר נת 1.0	4520	410	-68	-1.3	-747
בי-יר נת אגח 1	4350	1068	+300	+7.0	+1286
בי-יר נת אגח 2	4000	1000	+300	+7.5	+1500
בי-יר נת אגח 3	3900	1000	+300	+7.7	+1500
בי-יר נת אגח 4	3800	1000	+300	+7.9	+1500
בי-יר נת אגח 5	3700	1000	+300	+8.1	+1500
בי-יר נת אגח 6	3600	1000	+300	+8.3	+1500
בי-יר נת אגח 7	3500	1000	+300	+8.6	+1500
בי-יר נת אגח 8	3400	1000	+300	+8.8	+1500
בי-יר נת אגח 9	3300	1000	+300	+9.1	+1500
בי-יר נת אגח 10	3200	1000	+300	+9.4	+1500
בי-יר נת אגח 11	3100	1000	+300	+9.7	+1500
בי-יר נת אגח 12	3000	1000	+300	+10.0	+1500
בי-יר נת אגח 13	2900	1000	+300	+10.3	+1500
בי-יר נת אגח 14	2800	1000	+300	+10.7	+1500
בי-יר נת אגח 15	2700	1000	+300	+11.1	+1500
בי-יר נת אגח 16	2600	1000	+300	+11.5	+1500
בי-יר נת אגח 17	2500	1000	+300	+11.9	+1500
בי-יר נת אגח 18	2400	1000	+300	+12.5	+1500
בי-יר נת אגח 19	2300	1000	+300	+13.0	+1500
בי-יר נת אגח 20	2200	1000	+300	+13.6	+1500
בי-יר נת אגח 21	2100	1000	+300	+14.3	+1500
בי-יר נת אגח 22	2000	1000	+300	+15.0	+1500
בי-יר נת אגח 23	1900	1000	+300	+15.8	+1500
בי-יר נת אגח 24	1800	1000	+300	+16.7	+1500
בי-יר נת אגח 25	1700	1000	+300	+17.6	+1500
בי-יר נת אגח 26	1600	1000	+300	+18.8	+1500
בי-יר נת אגח 27	1500	1000	+300	+20.0	+1500
בי-יר נת אגח 28	1400	1000	+300	+21.4	+1500
בי-יר נת אגח 29	1300	1000	+300	+23.1	+1500
בי-יר נת אגח 30	1200	1000	+300	+25.0	+1500
בי-יר נת אגח 31	1100	1000	+300	+27.3	+1500
בי-יר נת אגח 32	1000	1000	+300	+30.0	+1500
בי-יר נת אגח 33	900	1000	+300	+33.3	+1500
בי-יר נת אגח 34	800	1000	+300	+37.5	+1500
בי-יר נת אגח 35	700	1000	+300	+42.9	+1500
בי-יר נת אגח 36	600	1000	+300	+50.0	+1500
בי-יר נת אגח 37	500	1000	+300	+60.0	+1500
בי-יר נת אגח 38	400	1000	+300	+75.0	+1500
בי-יר נת אגח 39	300	1000	+300	+100.0	+1500
בי-יר נת אגח 40	200	1000	+300	+150.0	+1500
בי-יר נת אגח 41	100	1000	+300	+300.0	+1500
בי-יר נת אגח 42	0.1	1000	+300	+3000.0	+1500
בי-יר נת אגח 43	0.1	1000	+300	+3000.0	+1500
בי-יר נת אגח 44	0.1	1000	+300	+3000.0	+1500
בי-יר נת אגח 45	0.1	1000	+300	+3000.0	+1500
בי-יר נת אגח 46	0.1	1000	+300	+3000.0	+1500
בי-יר נת אגח 47	0.1	1000	+300	+3000.0	+1500
בי-יר נת אגח 48	0.1	1000	+300	+3000.0	+1500
בי-יר נת אגח 49	0.1	1000	+300	+3000.0	+1500
בי-יר נת אגח 50	0.1	1000	+300	+3000.0	+1500
בי-יר נת אגח 51	0.1	1000	+300	+3000.0	+1500
בי-יר נת אגח 52	0.1	1000	+300	+3000.0	+1500
בי-יר נת אגח 53	0.1	1000	+300	+3000.0	+1500
בי-יר נת אגח 54	0.1	1000	+300	+3000.0	+1500
בי-יר נת אגח 55	0.1	1000	+300	+3000.0	+1500
בי-יר נת אגח 56	0.1	1000	+300	+3000.0	+1500
בי-יר נת אגח 57	0.1	1000	+300	+3000.0	+1500
בי-יר נת אגח 58	0.1	1000	+300	+3000.0	+1500
בי-יר נת אגח 59	0.1	1000	+300	+3000.0	+1500
בי-יר נת אגח 60	0.1	1000	+300	+3000.0	+1500
בי-יר נת אגח 61	0.1	1000	+300	+3000.0	+1500
בי-יר נת אגח 62	0.1	1000	+300	+3000.0	+1500
בי-יר נת אגח 63	0.1	1000	+300	+3000.0	+1500
בי-יר נת אגח 64	0.1	1000	+300	+3000.0	+1500
בי-יר נת אגח 65	0.1	1000	+300	+3000.0	+1500
בי-יר נת אגח 66	0.1	1000	+300	+3000.0	+1500
בי-יר נת אגח 67	0.1	1000	+300	+3000.0	+1500
בי-יר נת אגח 68	0.1	1000	+300	+3000.0	+1500
בי-יר נת אגח 69	0.1	1000	+300	+3000.0	+1500
בי-יר נת אגח 70	0.1	1000	+300	+3000.0	+1500
בי-יר נת אגח 71	0.1	1000	+300	+3000.0	+1500
בי-יר נת אגח 72	0.1	1000	+300	+3000.0	+1500
בי-יר נת אגח 73	0.1	1000	+300	+3000.0	+1500
בי-יר נת אגח 74	0.1	1000	+300	+3000.0	+1500
בי-יר נת אגח 75	0.1	1000	+300	+3000.0	+1500
בי-יר נת אגח 76	0.1	1000	+300	+3000.0	+1500
בי-יר נת אגח 77	0.1	1000	+300	+3000.0	+1500
בי-יר נת אגח 78	0.1	1000	+300	+3000.0	+1500
בי-יר נת אגח 79	0.1	1000	+300	+3000.0	+1500
בי-יר נת אגח 80	0.1	1000	+300	+3000.0	+1500
בי-יר נת אגח 81	0.1	1000	+300	+3000.0	+1500
בי-יר נת אגח 82	0.1	1000	+300	+3000.0	+1500
בי-יר נת אגח 83	0.1	1000	+300	+3000.0	+1500
בי-יר נת אגח 84	0.1	1000	+300	+3000.0	+1500
בי-יר נת אגח 85	0.1	1000	+300	+3000.0	+1500
בי-יר נת אגח 86	0.1	1000	+300	+3000.0	+1500
בי-יר נת אגח 87	0.1	1000	+300	+3000.0	+1500
בי-יר נת אגח 88	0.1	1000	+300	+3000.0	+1500
בי-יר נת אגח 89	0.1	1000	+300	+3000.0	+1500
בי-יר נת אגח 90	0.1	1000	+300	+3000.0	+1500
בי-יר נת אגח 91	0.1	1000	+300	+3000.0	+1500
בי-יר נת אגח 92	0.1	1000	+300	+3000.0	+1500
בי-יר נת אגח 93	0.1	1000	+300	+3000.0	+1500
בי-יר נת אגח 94	0.1	1000	+300	+3000.0	+1500
בי-יר נת אגח 95	0.1	1000	+300	+3000.0	+1500
בי-יר נת אגח 96	0.1	1000	+300	+3000.0	+1500
בי-יר נת אגח 97	0.1	1000	+300	+3000.0	+1500
בי-יר נת אגח 98	0.1	1000	+300	+3000.0	+1500
בי-יר נת אגח 99	0.1	1000	+300	+3000.0	+1500
בי-יר נת אגח 100	0.1	1000	+300	+3000.0	+1500
בי-יר נת אגח 101	0.1	1000	+300	+3000.0	+1500
בי-יר נת אגח 102	0.1	1000	+300	+3000.0	+1500
בי-יר נת אגח 103	0.1	1000	+300	+3000.0	+1500
בי-יר נת אגח 104	0.1	1000	+300	+3000.0	+1500
בי-יר נת אגח 105	0.1	1000	+300	+3000.0	+1500
בי-יר נת אגח 106	0.1	1000	+300	+3000.0	+1500
בי-יר נת אגח 107	0.1	1000	+300	+3000.0	+1500
בי-יר נת אגח 108	0.1	1000	+300	+3000.0	+1500
בי-יר נת אגח 109	0.1	1000	+300	+3000.0	+1500
בי-יר נת אגח 110	0.1	1000	+300	+3000.0	+1500
בי-יר נת אגח 111	0.1	1000	+300	+3000.0	+1500
בי-יר נת אגח 112	0.1	1000	+300	+3000.0	+1500
בי-יר נת אגח 113	0.1	1000	+300	+3000.0	+1500
בי-יר נת אגח 114	0.1	1000	+300	+3000.0	+1500
בי-יר נת אגח 115	0.1	1000	+300	+3000.0	+1500
בי-יר נת אגח 116	0.1	1000	+300	+3000.0	+1500
בי-יר נת אגח 117	0.1	1000	+300	+3000.0	+1500
בי-יר נת אגח 118	0.1	1000	+300	+3000.0	+1500
בי-יר נת אגח 119	0.1	1000	+300	+3000.0	+1500
בי-יר נת אגח 120	0.1	1000	+300	+3000.0	+1500
בי-יר נת אגח 121	0.1	1000	+300	+3000.0	+1500
בי-יר נת אגח 122	0.1	1000	+300	+3000.0	+1500
בי-יר נת אגח 123	0.1	1000	+300	+3000.0	+1500
בי-יר נת אגח 124	0.1	1000	+300	+3000.0	+1500
בי-יר נת אגח 125	0.1	1000	+300	+3000.0	+1500
בי-יר נת אגח 126	0.1	1000	+300	+3000.0	+1500
בי-יר נת אגח 127	0.1	1000	+300	+3000.0	+1500
בי-יר נת אגח 128	0.1	1000	+300	+3000.0	+1500
בי-יר נת אגח 129	0.1	1000	+300	+3000.0	+1500
בי-יר נת אגח 130	0.1	1000	+300	+3000.0	+1500
בי-יר נת אגח 131	0.1	1000	+300	+3000.0	+1500
בי-יר נת אגח 132	0.1	1000	+300	+3000.0	+1500
בי-יר נת אגח 133	0.1	1000	+300	+3000.0	+1500
בי-יר נת אגח 134	0.1	1000	+300	+3000.0	+1500
בי-יר נת אגח 135	0.1	1000	+300	+3000.0	+1500
בי-יר נת אגח 136	0.1	1000	+300	+3000.0	+1500
בי-יר נת אגח 137	0.1	1000	+300	+3000.0	+1500
בי-יר נת אגח 138	0.1	1000	+300	+3000.0	+1500
בי-יר נת אגח 139	0.1	1000	+300	+3000.0	+1500
בי-יר נת אגח 140	0.1	1000	+300	+3000.0	+1500
בי-יר נת אגח 141	0.1	1000	+300	+3000.0	+1500
בי-יר נת אגח 142	0.1	1000	+300	+3000.0	+1500
בי-יר נת אגח 143	0.1	1000	+300	+3000.0	+1500
בי-יר נת אגח 144	0.1	1000	+300	+3000.0	+1500
בי-יר נת אגח 145	0.1	1000	+300	+3000.0	+1500
בי-יר נת אגח 146	0.1	1000	+300	+3000.0	+1500
בי-יר נת אגח 147	0.1	1000	+300	+3000.0	+1500
בי-יר נת אגח 148	0.1	1000	+300	+3000.0	+1500
בי-יר נת אגח 149	0.1	1000	+300	+3000.0	+1500
בי-יר נת אגח 150	0.1	1000	+300	+3000.0	+1500
בי-יר נת אגח 151	0.1	1000	+300	+3000.0	+1500
בי-יר נת אגח 152	0.1	1000	+300	+3000.0	+1500
בי-יר נת אגח 153	0.1	1000	+300	+3000.0	+1500
בי-יר נת אגח 154	0.1	1000	+300	+3000.0	+1500
בי-יר נת אגח 155	0.1	1000	+300	+3000.0	+1500
בי-יר נת אגח 156	0.1	1000

חלפו שלוש שנים מיום פטירתו של
בעלי, אבינו וסבנו היקר באדם

הנריק רולירד
ז"ל

חסיד אומות עולם

תפילת אזכרה תתקיים ליד קברו בבית הקברות הקתולי ביפו, ביום ראשון, 4.1.87, בשעה 15.00.

המשפחה

אזכרה וגילוי מצבה ליקירתנו

צ'סיה סוראסקי–מורצקי
ז"ל

תתקיים ביום ראשון, כ"ז בכסלו תשמ"ז, 28.12.86, בשעה 2.30 אחה"צ, בבית העלמין בקרית־שאול.

המשפחה

עליה לקברם של בניו היקרים שנפלו בנגב במלחמת השחרור

מרים שחור

אריה לדר — **מאיר וינשטיין**
יעקב זידמן — **יוסף בקרמן**

נעלה אל קברותיהם ביום ראשון, כ"ו בכסלו תשמ"ז, 28.12.86, ב' דחנוכה, בשעה 2.30 אחה"צ, בבית הקברות בגחלת יצחק, בחלקה הצבאית. מוקידי זכר הגבורים ובני המשפחות השכולות מתאספים ע"י שער בית העלמין.

ההורים השכולים

בצער רב אנו מודיעים שחלפה שנה מאז יקירנו

ד"ר אלכסנדר פפ ז"ל
איננו

תודתנו לכל הידידים והבריו למקצוע שהשתתפו באבלנו הכבד.

אשתו: מתילדה
וכל בני המשפחה

קבלת מודעות!
מ־8.00 עד 20.00
לוח מעריב
מבצע מיוחד!!!
03-727630
03-739297
03-738707
לבעלי כרטיסי אשראי

לתושבי הדרום
סניף מעריב בבאר־שבע פתוח כל יום בדצמבר מ־8.00-19.00 לפניות מודעות מכל הסוגים. מגיים לתו"ל, מגיים למעריב לנוער, ספרים, תקליטים וקלטות. רח' קק"ל 90, באר־שבע שלמנים 057-74850, 057-78029

במלאת שנה לפטירת יקירנו

צבי בן־יהודה ז"ל
ואחת עשרה שנה לפטירת יקירתנו

בתיה'לה בן־יהודה ז"ל

נעלה לקברם ונתייחד עם זכרם, ביום ראשון, כ"ז בכסלו תשמ"ז (28.12.86) בשעה 2.00, בבית העלמין החדש בקרית־אתא. תחבורה תצא מביתנו, רח' השופטים 9, קרית־אתא, בשעה 1.45.

המשפחה

במלאת שנה למות יקירנו

אברהם שבתאי ז"ל

נעלה לקברו, ונכבד את זכרו, ביום ראשון, כ"ז בכסלו תשמ"ז (28.12.86) בשעה 3.00 אחה"צ, בבית העלמין ברמת־הדר, רמתיים. נפגשים ליד השער.

המשפחה

גילוי המצבה של

ד"ר אברהם דיקשטיין

במלאת שלושים יום לפטירתו יערך ביום ראשון, כ"ו בכסלו תשמ"ז (28.12.86) בשעה 3.00 אחה"צ, בבית העלמין „הדרום" בגבול חולון–בת־ים. נפגשים ליד השער החדש.

תודתנו נתונה לכל מנחמינו.

המשפחה

כתיבה במכונה ב־12 שעות
בשיטה עיונית
בי"ס למסחר „רימון", ת"א, דיזנגוף 85, ☎ 281985

פירה ליבין

אשתי וידידתנו היקרה, נפטרה באופן פתאומי.

אברהם ליבין,
שרה ריבלין,
ספי ריבלין
וכל בני המשפחה

הלויה נערכה אתמול, בגחלת־יצחק.

במלאת שנה לפטירתו של יקירנו

ד"ר אלכסנדר ספושניק ז"ל

נעלה לקברו ונתייחד עם זכרו, ביום שני, כ"ז בכסלו תשמ"ז (29.12.86), בשעה 2.00 אחה"צ. נפגשים ליד השער החדש של בית העלמין „הדרום" (בגבול חולון–בת־ים).

מיליה ספושניק
יהודית ואשר איתן
ד"ר שלום איתן ומשפחתו
ד"ר חנן איתן ומשפחתו

במלאת שלושים לפטירתה של אמנו, אחותנו וסבתנו היקרה

ציביה (סורסקי) שורק ז"ל

תתקיים אזכרה וגילוי מצבה ביום שני, כ"ז בכסלו תשמ"ז (29.12.86), בשעה 15.30 בבית העלמין בקיבוץ עין חצי"ב.

המשפחה

יחד עם **פרד**, אנו מבכים מרה את חברתנו היקרה

מריה (מושקה) אוגושביץ'–אברהמר ז"ל
מלידא – פולין
נפטרה בפריס

אלפרדה ואדם הופמן
יהודית וצבי שטורם ומשפחתם

לחברנו **פרד**
אחר באבלך הכבד על מות יקירתך – יקירתנו

מושקה אוגושביץ'–אברהמר ז"ל
מלידא – פולין

משפחת סטרומינסקי
ריסלדורף – בון

בית מכון ויצמן למדע וסגל הפקולטה לכימיה

משתתפים באבלו של
פרופ' מתתיהו פרידקין
על מות

אמו ז"ל

לרותי, מלי ושרון

אתכם ביחד מבכים את פטירת
ידידנו האהוב

צבי קצינאל ז"ל

ליאורה וישראל רוזן
ניו־יורק

יעקב שמיין

משתתפים באבלך על מות

אמך ז"ל

חברה לפתוח תעשיות
(פרוייקטים) בע"מ
המחלקה להנדסה אזרחית

לביאנקה חנה והנכדים

המומים מפטירתו הפתאומית של מנהלנו היקר

שמולביץ עוזי ז"ל

ומשתתפים בצערם

עובדי בנק אוצר החייל בע"מ
סניף חיפה

משתתפים באבל **המשפחה**
על מות

משה רוזנטל
ז"ל

בית החותרים

כואבים את פטירתו של

משה רוזנטל ז"ל

ומשתתפים בצער המשפחה

בית מושב הבונים

ליעל שניצר

משתתפים בצערך על מות

אמך ז"ל

אורדן תעשיות בע"מ
ההנהלה והעובדים

לבובי יאור והמשפחה

תנחומים על מות האב

משה יאור ז"ל

המועצה האזורית
הגליל העליון

לשמואל גולדברג

משתתפים בצערך על מות

אמך ז"ל

חבריך לעבודה
ישראקולור מעבדות (2000) בע"מ
גטר צרכי צילום (2000) בע"מ
ההנהלה והעובדים

לדוד משנה

משתתפים באבלך הכבד על מות

אביך ז"ל

חבריך לעבודה

למשפ' ליבטנשטיין

משתתפים בצערכם על מות

ארנסט ז"ל

מהחברים לעבודה
אסם, סניף חיפה

לפוגל בנימין

משתתפים באבלך הכבד על מות

אביך ז"ל

חבריך לעבודה

ליעקב פייס

משתתפים באבלכם הכבד על מות

אחיכם ז"ל

חבריכם לעבודה

מצרים
מזנון מטיילי מעריב
עם „אות הכבד" ו„מזנון מטיילי מעריב"
מרים: 03-439207

הנהלת גדות מסופים וכימיקלים
והחברים לעבודה

משתתפים באבלה של
משפחת נירה שחף
על מות

אמה ז"ל

לעוז שפירא

אחר באבלך הכבד על מות אמך

חיה מרזל ז"ל

הורייה: בלינסון ציפי ואיציק
פיין הדסה ואלחנן
פרומוביץ' אירית וליאור
קורן רחל ואורי
רוזנברג נגה וקובי
שוק מוטי

לך על בטוח
לוח מעריב
ראה עמודים 34, 35
ובמוסף „שווקים" עמודים 11–47

מוסף מיוחד:
הורוסקופ לשנת 1987
מצורף לגליון יבואר של:
אל
שיופיע ביום ב' הקדוב [29.12.86]
★
מוסף חינם: צ'ופר
עתון לילדים בגיל 7–12
★
שי מיוחד: „סחלב" של „תלמה"
— 168 עמודים של צבע, הנאה ועניין —

אוניברסיטת בר־אילן
המחלקה לפיסיקה
הכנס הבינלאומי השני
בנושא:
Physics of Disordered Systems
בימים שני, שלישי ורביעי, ד'–ו' בטבת (5–7 בינואר 1987)
בבנין הפיסיקה שבאוניברסיטת בר־אילן.
המעוניינים בפרטים וטפסים מתבקשים למלפן 03718433/4
אל מזכירות המחלקה

לכל לקוחותיי
לרגל סגירת המלאי
יהיו מחסני פלסטרו גבת
סגורים
בין התאריכים 28.12.86 – 31.12.86.
אתכם הסליחה.
פלסטרו גבת

משחקים חדשים של
אורדס
שיווק שבר־נא בע"מ

עם זכר אהובנו, בני יחידי, אבי, היקר מכל והבלתי נשכח

אפרים קאופמן ז"ל

שנפל במלחמת יום הכיפורים
לאחר מציעה אנושה
ב-10.10.73 (אוקטובר) בקרב סיני

נתייחד ביום שלישי, כ"ה בכסלו תשמ"ז (30.12.1986), בשעה 3.00 אחה"צ, בבית העלמין הצבאי בקרית שאול (חלקה 8).

אמו: הינדה
בנו: אלכס
והמשפחה

ברוך דיין אמת
נפלה עטרת ראשנו

בצער רב וביגון קודר אנו מודיעים על פטירת ראש משפחתנו

ר' ירחמיאל ב"ר יהודה הכהן לוין

הלוויה תצא היום, יום שישי, כ"ד בכסלו תשמ"ז (26.12.86), בשעה 12.30, מבית המנוח, בשכונת ביאליק, אל בית העלמין הישן בחדרה.
תחבורה תצא מבית המנוח.

המתאבלים:
אשתו, בנותיו,
אחיותיו, חתניו, נכדיו
וכל בני משפחתו

בצער רב אנו מודיעים על פטירתו של

איזידור טליקו היקר באדם

רומה בולגריה

הלוויה תתקיים היום, יום ששי, כ"ד בכסלו תשמ"ז, 26.12.86, בשעה 12.30, בבית העלמין „הדרום" בגבול חולון-בת"ים.
נפגשים ליד השער החדש.

המשפחה המתאבלת

אבלים על מותה של יקירתנו

נינה (ניקה) גלעד

הלוויה תתקיים היום, יום שישי, כ"ד בכסלו תשמ"ז, 26.12.86, בשעה 12.45 בצהרים, בבית העלמין „הדרום" בגבול חולון-בת"ים.
נפגשים ליד השער הראשי.

האבלים:
בעלה: יעקב
בנה וכלתה: יאיר ונירה וב"ב
בתה וחתנה: ריקי ודובי קופמן וב"ב

במלאת שלושים לפטירת יקירנו

טוביה קופלביץ

ז"ל

נעלה לקברו לאזכרה וגילוי מצבה, ביום ראשון, כ"ו בכסלו תשמ"ז, 28.12.86, בשעה 15.00, בבית העלמין „הדרום", בגבול חולון-בת"ים. נפגשים ליד השער.
אוטובוס ייצא מבית המנוח, ברח' ביאליק 86, רמת-גן, בשעה 14.30.

תודתנו נתונה לכל מנחמינו בכתב ובע"פ.

המשפחה

במלאת שלושים לפטירת יקירנו

גאורג שמעון

ז"ל

נעלה לקברו לטכס אזכרה ולגילוי המצבה, ביום שני, כ"ז בכסלו תשמ"ז (29.12.86), בבית העלמין „הדרום" בגבול חולון-בת"ים.
נפגשים ע"י השער הישן, בשעה 15.30.

המשפחה

במלאת שלושים לפטירת יקירנו

יצחק קונס ז"ל

נתייחד עם זכרו ונעלה לקברו לגילוי המצבה ביום ראשון, כ"ו בכסלו תשמ"ז (28.12.86), בשעה 14.00 בבית העלמין בכפר סמיר, חיפה.
תחבורה תעמוד לרשות מוקירי זכרו בתחנת אגד חיפה, רציף נסיעות מיוחדות, בשעה 13.30.

המשפחה

במלאת שנה לפטירת יקירתנו

לינה יואלס

ז"ל

תתקיים אזכרה, ביום ראשון, כ"ו בכסלו תשמ"ז (28.12.86), בשעה 3.00 אחה"צ, בבית העלמין „הדרום" בגבול חולון-בת"ים.
נפגשים בשעה 3.00 אחה"צ, ליד השער החדש.

המשפחה

במלאת שלושים לפטירת יקירנו

ר' נתן בר' אלימלך הלוי

גולדברג ז"ל

נעלה לקברו לאזכרה וגילוי מצבה, ביום שלישי, כ"ח בכסלו תשמ"ז (30.12.86), בשעה 15.30, בבית העלמין סגולה פתחתקוה.

המשפחה

במלאת שנתיים לפטירת יקירנו

משה מיכאלי ז"ל

תערך אזכרה ביום ראשון, כ"ו בכסלו תשמ"ז (28.12.86), בשעה 15.30, בבית העלמין בקרית-שאול.
נפגשים ליד השער.

המשפחה

במלאת שלושים לפטירת חברנו

חיים הדומי ז"ל

נעלה לבית הקברות, ביום שני, כ"ז בכסלו תשמ"ז (29.12.86) בשעה 16.15.
בשעה 16.45, תערך אזכרה, בחדר האוכל.

המשפחה
ובית רמת יוחנן

במלאת שנה לפטירת יקירנו

אברהם סיגלר

ז"ל

נעלה לקברו ונתיחד עם זכרו, ביום ראשון, כ"ו בכסלו תשמ"ז (28.12.86), בשעה 15.00, בבית הקברות בבית לחם הגלילית.

המשפחה

במלאת שנה לפטירת חברנו

פרנץ בק ז"ל

נעלה לקברו ביום ראשון, כ"ו בכסלו תשמ"ז (28.12.86), בשעה 14.00.
יציאה ליד האסם.

המשפחה
וקבוץ אשדות יעקב

ליעל שניידר ומשפחתה
אתכם באבלכם הכבד בהילקח מכם ראש משפחתכם היקר

שמואל ז"ל

דיירי רח' קובני 25, רמת-גן, ירושלים

במלאת שנה לפטירתו של יקירנו

אשר סיסלר ז"ל

נעלה לקברו להתייחד עם זכרו, ביום שלישי, ד' דחנוכה, כ"ח בכסלו תשמ"ז (30.12.86), בשעה 15.00, בבית העלמין „הדרום" בגבול חולון-בת"ים.
נפגשים ליד השער הראשי.

המשפחה

בצער רב וביגון קודר אנו מודיעים על פטירתה
של אמנו וסבתנו היקרה

ג'מילה יפה דאובינוף ז"ל

הובאה למנוחת כבר הדתים בירושלים ביום חמישי, כ"ג בכסלו תשמ"ז (25.12.86). יושבים שבעה בבית המנוחה, רח' בר גיורא 4, מקור ברוך, ירושלים.

המתאבלים:
בניה: גבריאל ונורית ראובינוף
משה ואינס ראובינוף
יהושע ומאשה ראובינוף
בתה: תמר אנגלהרד
נכדיה ונינייה

ההנהלה וחבר עובדי משרד ראש הממשלה
משתתפים בצערה של
הגב' תמר אנגלהרד
במות עליה אמה

יפה ג'מילה דאובינוף ז"ל

ומביעים תנחומים כנים לבני המשפחה

הננו מודיעים בצער על פטירתו של יקירנו

נחום קוקוס ז"ל

הלוויה התקיימה אתמול, יום חמישי, כ"ג בכסלו תשמ"ז (25.12.86).
יושבים שבעה בבית המנוח, רח' פרומפלחר 17, כפר-סבא.

המתאבלים: אשתו: יהודית קוקוס
בנו: ישראל קוקוס וב"ב
בתו: יפית אנטנברג וב"ב
אחיו ואחיותיו וב"ב

במלאת שלושים לפטירת יקירתנו

אהובה פיסטול ז"ל

לבית אפלבוים

תתקיים אזכרה וגילוי מצבה, ביום ראשון, כ"ו בכסלו תשמ"ז (28.12.86), בשעה 15.30, בבית העלמין „הדרום" (בגבול חולון-בת"ים).
נפגשים ליד השער הראשי.

המשפחה

במלאת שנה לפטירתה של יקירתנו

ד"ר מרים (מריקה)

סמו שפינדלר ז"ל

תתקיים אזכרה ביום שני, כ"ז בכסלו תשמ"ז (29.12.86), בשעה 14.30, בבית העלמין הישן, חוף הכרמל חיפה. נפגשים בשער הראשי.

המשפחה

במלאת שלושים לפטירת יקירנו

רוז'יצקי יחזקאל ז"ל

ממיזמרקוב מריב - פולין

נעלה לקברו לגילוי מצבה, ביום ראשון, כ"ו בכסלו תשמ"ז, 28.12.86.
נפגשים בבית העלמין „הדרום" בגבול חולון-בת"ים, ליד השער החדש בשעה 15.15.

המשפחה

במלאת שנה לפטירתו של יקירנו

יצחק מדליון ז"ל

נקיים אזכרה, ביום רביעי, כ"ט בכסלו תשמ"ז, 31.12.86, בשעה 14.00, בבית העלמין הישן חוף הכרמל, חיפה.
נפגשים ליד השער הראשי.

המשפחה

בצער רב אנו מודיעים על פטירתו של
בעלי, אבינו, גיסנו וסבנו היקר

אברהם נחמיאס

(בעל מסעדת טריאנה)

הלוויה תצא היום, יום ששי, כ"ד בכסלו תשמ"ז (26.12.86), בשעה 11.00 לפנה"צ, מבית המנוח, רח' ביאליק 60, רמת-גן, לבית העלמין „הדרום" בגבול חולון-בת"ים.
אוטובוס יעמוד לרשות המלווים.

אבלים:
אשתו: בוני
בנו וכלתו: משה וחנה וב"ב
בתו וחתנו: לינה ומוני אנג'ל וב"ב
משפחות: נחמיאס, אנג'ל, פרנסיס, בן שהם, אליעזר, רוזנבלום, אלימלך, ילוז

יושבים שבעה בבית המנוח, רח' ביאליק 60, רמת-גן.

למשפחת נחמיאס
כואבים אתכם ומשתתפים באבלכם הכבד
על מות

אברהם נחמיאס ז"ל

שבתאי ורבקה פרנסיס
משה וליאורה פרנסיס
חרותה הראל אולימפיה

כלב דואב אנו מודיעים על פטירתה בטרם עת
של יקירתנו

טובה בנאור

הלוויה תתקיים היום, יום ששי, כ"ד בכסלו תשמ"ז, 26.12.86, בשעה 11.00 בבוקר, בבית העלמין „הדרום" בגבול חולון-בת"ים (השער החדש).
אוטובוס ייצא בשעה 10.15 בבוקר, מבית המנוחה, רח' דרך השלום 107, תל-אביב.

אבלים:
בעלה: דוד בנאור
בתה: יעל ואריה שניצר וילדיהם
בנה: צפריר הורד בנאור
אביה, אחיה, אחיותיה
וכל בני המשפחה

בצער רב וביגון אני מודיעה על פטירתו הפתאומית של
בעלי היקר

שמעון ירוסלביץ

הלוויה תצא ביום ראשון, כ"ו בכסלו תשמ"ז, 28.12.86, בשעה 12.30 בצהרים, מבית הלוויות העירוני, רח' דפנה 5, תל-אביב, והתקיים בשעה 1.15 אחה"צ, בבית העלמין „הדרום" בגבול חולון-בת"ים.
תחבורה תצא מבית המנוח, רח' ארלוזורוב 63, תל-אביב, בשעה 12.00 בצהרים ותעבור דרך בית הלוויות.

אבלים: אשתו: ז'נטה
אחיו, אחיותיו
וכל בני המשפחה

אנו מודיעים בצער על פטירתו של יקירנו

יגאל שורצמן

הלוויה תתקיים היום, יום שישי, כ"ד בכסלו תשמ"ז, 26.12.86, מבית המנוח, רח' הברושים 7, זכרון-יעקב, לבית העלמין המקומי.
על שעת הלוויה להתקשר 063-99657.

המשפחה

בצער רב אנו מודיעים על פטירתו של יקירנו

חיים קופרשטוק

הלוויה התקיימה אתמול, יום חמישי, כ"ג בכסלו תשמ"ז, 25.12.86.

המשפחה המתאבלת

למשפחת מודיצקי ולמאיר
משתתפים בצערכם הכבד על מות

עדה ויצחק ז"ל

ועד קרית שאול
והתושבים

הקרדינל של ניו־יורק המגיע בשבוע הבא לביקור:

„אני לא רוצה לפגוש את שמיר ופרס בירושלים"

ביקש לשנות תוכנית ביקורו ★ הערכה: כנראה על־פי הוראות הוותיקן

מאת רפאל מן
כתבו המדיני של „מעריב"

ראש הכנסיה הקתולית בניו־יורק, הקרדינל גיון אוקונור, אשר אמור להגיע ארצה בשבוע הבא, הודיע במפתיע כי הוא מבקש לשנות את תכנית הביקור כדי לא לשוות לו אופי רשמי. בין היתר מבקש הקרדינל, כי פגישתו עם אישי מדינה בכירים לא ייערכו בלשכותיהם אלא באתרים אחרים.

על פי מידע שהגיע לירושלים, נראה שהקרדינל שינה את תוכנית ביקורו בשל הנחיות שקיבל מן הוד־קור רומה אן שישא אופי של ביקור רתי של עליה לרגל, שיכלול רק סיורים למקומות הקדושים.

בשלב מוקדם יותר של התכנות לביקור רומה הקרדינל הצעה לערוך סיור בירושלים. בחברת ראש העיריה סדר קולק, הוגיע כי יסייר בעיר רק בחברת אנשי דת נוצריים. השבוע התברר כי אוקונור מבקש להמנע מביקורים במשרדים רשמיים, כמו משרד רה"מ ומשרד החוץ, ומבקש „מקום נייטראלי" לשיחותיו עם שמיר ופרס.

שמעון פרס נפגש עימו בביקורו האחרון בניו־יורק, לאחר שהשמיע את הדברים בנושא הפלשתיני. אז סוכם כי הקרדינל יבקר בישראל.

תיקן. להערכת פקידים בכירה חושש הוותיקן, כי ביקור בעל אופי רשמי של איש הדת האמריקני הבכיר עלול להתפרש כהכרה של הבכנסיה הקתולית בשלטונה של ישראל בירושלים.

במשרד החוץ בירושלים יתקיים הבוקר דיון מחודש בתוכנית ביקורו של הקרדינל אוקונור, נוכח התפתחות האחרונות.

חשיבות רבה יוחסה לביקורו באר־דין, בעיקר נוכח דברי התמיכה שהשמיע לפני כספר חדרשים בפשלתינים לאחר ביקור בלבנון. לישראל אין ענין בקיום הביקור בכל מחיר, אמרו פקידים בכירה. אפשר שהבר־

סולל בונה מציע למכירה נכסים ב־100 מיליון ד'

הקונצרן מתכוון לשלם פיצויים מוגדלים לכ־1500 עובדים

מאת אלי רגן

קונצרן סולל בונה מתכוון לשל־לם פיצויים מוגדלים בשיעור של כ־250 אחוז גם לקבוצת העובדים הנמסת שאת פיטוריה מבקש הקונצרן לממש. מדובר בכ־1500.

ראשי הקונצרן מתכוונים לבצע את הפיטורים בעיקר מקרב עובדי מינהל ושירותים. הכוונה היא לאחד פונקציות משרדיות, נוכח הפרופיל הנמוך שבו פועלת החברה.

נמסר, כי החברה מנהלת מגעים גם עם גורמים פרטיים בארץ ובחו"ל המגלים עניין ברכישת נכסי החברה. סולל בונה עומד למכור נכסים ובע־קר קרקעות בשווי של כ־100 מיליון דולר.

הנהלת החברה מנהלת מגעים גם עם משרד האוצר והממשלה כדי שי־בחנו אפשרות שהמדינה תרכוש את נכסי החברה לצורך קידום תהליך ההבראה. „אנו רוצים להקדים את מימוש התחייבויות של החברה כדי להקטין את נטל הצאות הימנון של החברה" – מסבירים בסולל בונה.

נוכח ריבוי הפרסומים שהיו בר־מים האחרונים על החברה, ביקשה הנהלת סולל בונה להבהיר: „סולל בונה וחברת העובדים מבצעים את תוכנית הבראה כפי שסוכם עם הנ־משלה והבנקים, ככתבה וכלשונה".

עוד ציינה הנהלה: „סולל בונה לא קיבלה מהממשלה מענקים. הת־מיכה הממשלתית בתוכנית הבראה התבטאה במתן אפשרות למערכת הבנקאות להמיר הלוואות לזמן קצר בהלוואות לזמן ארוך".

לדברי הנהלת החברה העמידה עד כה חברת העובדים לרשותה של סולל בונה הון עצמי חדש על מי דרישת הקונצרן.

זכו בפיס

בהגרלת רבשרים מצטבר של מפעל הפיס מס' 52/86 שנערכה אתמול זכה המספר 252457 ב־180,000 ש"ח. הפרס המצטבר 200,000 ש"ח עובר לשבוע הבא ומקסימום פרס ראשון יהיה 480,000 ש"ח.

12,000 ש"ח 156988.
6,000 ש"ח 352263; 614061.
300 ש"ח 013530; 031756; 039141; 041107; 105030; 116658; 154760; 291919; 321292; 355376; 362930; 404089; 467770; 490596; 527582; 607699; 615152; 679645; 697999; 707066; 716135; 725463; 731618; 742746; 742846; 746180; 755758; 811714; 830377; 852084; 889319; 898775.
150 ש"ח המסתיימים 3968; 6507.
25 ש"ח המסתיימים 169; 202.
16 ש"ח המסתיימים 207; 287; 439.
כל הכרטיסים המסתיימים ב־9 זכו ב־2.50 ש"ח.
5 ש"ח התלת־ספרתיים 036; 127; 130; 190; 209; 218; 234; 251; 307; 314; 366; 442; 452; 614; 620; 632; 671; 691; 693; 694; 747; 800; 802; 806; 844; 897.
2.50 ש"ח הדו־ספרתיים 00; 01; 04; 07; 12; 13; 15; 20; 22; 28; 29; 37; 39; 49; 51; 52; 57; 60; 73; 74; 78; 89; 91; 95; 97.

רק הרשימה הכוללת של תוצ־אות ההגרלה מחיבות את מפעל הפיס.

מעונות ויצ"ו סגורים גם היום

מאת נורית דברת

מעונות ויצ"ו בכל הארץ יהיו סגורים גם היום, עקב שביתת 2000 הממטלות הדורשות להי־טיב את תנאי עבודתם. 14 אלף ילדי המעונות יאלצו גם היום להשאר בבתיהם לאחר שבחודש האחרון נעדרו, בשל אותה סיבה, ימים רבים ממעונותיהם. אתמול הצטרפו אליהם חלק מילדי נעמ"ת שהמטפלות העובדות כאם החליטו להביע הזדהות עם חברותיהם השובתות.

ילדי מעונות ויצ"ו לא יזכו גם הי־ום את מסיבת החנוכה המסורתית הנחגגת בכל הגנים בבדיקה. ביום ראשון יוצאות המטפלות לתופעת תנוכה מתוכננת בת יום אחד וביום שני, אם לא יחול שינוי עד אז, יו־שיכו בשיבוש הלימודים במעונות.

הורי הילדים התליטו אתמול להחריף את מאבקם, שכן לדבריהם גרמו להם נזק רב עקב השיבושים הממושכים, המאלצים הורים רבים להשאר בבתיהם ולהפסיד ימי עבו־דה, דבר שכבר גרם לכך שמעסיקים בהיהדו כי לא יכלו לשאת עוד את העדרותם.

ביום שני יקיימו ההורים בכל הארץ הפגנה מול בית ויצ"ו בשד' דוד המלך בתל־אביב בדשיון המשפ־רה.

נאטמו חדרים בבתיהם של שמונה מחבלים

(ע). בדתות הבמחתן אטמו אתו־מול חדרים בבתיהם של שמונה מחבלים, שהשתתפו השנה האחר־רונה בפיגועים בירדה ובשומ־רון.

ארבעה מן המחבלים הם מקלגרי־יה, שלושה מג'לזון ואחד מן הכפר רוזה אל קרא.

הפיגועים המיוחסים לשמונה כל־לו זריקת בקבוקי תבערה ורימונים לעבר אוטובוסים ורכב ביטחון באי־זור קלגרייה וג'לזון בחודשים אפריל ויוני השנה.

אולגה: מט ממין נקבה

אלופת השחמט הישראלית – האשה היחידה בתחרות בחולון – עברה את הסיבוב הראשון

מאת צבי בר־שידה

מי שהיתה אלופת השחמט הישראלית, אולגה מודרזיבסקיה – האשה היחידה המשתתפת בתחרות הבינלאומית בחולון שהחלה אמש, לצד 75 גברים – גברה על השחמטאי הירושלמי הרצל סיגלוב במהלך הסיבוב הראשון.

שני המדורגים הראשונים לא אר־כזבו: רב־אמן יהודה גרינפלד ביצה במשחק מענין את האמן אברהם מלאכי ויעקב מוריי גבר על עופר חרזי.

רב־אמן שמואל רשבסקי מארה"ב (בסך הכל נוטלים חלק באירוע 11 שחמטאים מחו"ל), מנצח התחרות הבינלאומית הראשונה שנערכה בי־שראל ב־1958, נתקל בדיב ישראלי עיקש, אברהם מגן.

מי שהיה אלוף השחמט באיראן, האמן הישראלי גבה הקומה יעקב משיאן, הגיע ברקה אחת של איחוד לאולם התחרות. למרות איחורו הוא הורשה להתחרות עם יעקב סטיסיס הבהיר כי לא יוכלו לשאת עוד את העדרותם.

ביום שני יקיימו ההורים בכל הארץ הפגנה מול בית ויצ"ו בשד' דוד המלך בתל־אביב בדשיון המשפ־רה.

תוך מחלוקת קוטבית מתחילה

(סוף מעמוד 1)

המחלוקת מתמקדת בעיקר בקשר להטלת מס על הבורסה: שמעון פרס וראשי ההסתדרות תומכים במס ואי־לו שר האוצר שולל אחור מכל וכל.

נגיד בנק ישראל, פרופ' ברונו, תומך בהשעיית הסכם תוספת היוקר בהסכמה עם ההסתדרות.

למרות זאת, כבר הביא מטרד האוצר בחשבון בתכנותיו לשנה הקרובה כי תוספת היוקר תשולם על פי ההסכם הקיים – בכל מקרה שהאינפלציה תגבה ל־7%, תשור לם תוספת יוקר של 5% בקירוב.

אתמול נפגשו חברי הקבינט הכ־לכלי עם שר הבטחון יצחק רבין ועם הרמטכ"ל. בפגישה התברר, כי הם שוללים את תוכנית האוצר לקצץ 180 מיליון שקל מתקציב הבטחון. רבין אף דורש להגדיל את תקציב הבטחון ב־150 מיליון שקל. משרד הבטחון טוען, כי תקציבו קצץ בש־נים האחרונות ב־600 מיליון שקל. האוצר לעומת זאת קובע, כי הקיצוץ האמיתי היה 200 מיליון בלבד.

בתקציב הבטחון יבוצע קי־צוץ כוחני שלא יעלה על 30 מיליון שיח – הניעו שרי מפלי־גת העבודה לשר האוצר משה נסים. ההצעה נובעת שלשום בפורום „שרינו" דהתקבלה בהיום על ידי שר האוצר.

בריונים שנערכו אתמול ושלשום הציעו שרי העבודה, כי הקיצוץ בתקציב הבטחון בגובה 180 מיליון ש"ח לערך יבוצע, אך בתמורה תפר־צה מערכת הבטחון באמצעות הורמת כספים ממקורות אחרים.

בין היתר הוצע להזרים למערכת הבטחון כ־75 מיליון ש"ח מתוך הס־כום שתתסוך המדינה לאחר אישור הצעת החוק בקונגרס האמריקני להקטין את שיעור הריבית על החו־בות לארה"ב. מוצע גם להמיר סעיפי הוצאות בדולרים, כמו על דלק, להוצאה בשקלים ולהזיל כמה סע־פי הוצאה במערכת הבטחון שיש למ־משלה שליטה עליהם.

בסופו של חשבון מגיעה התוס־פת, על פי הצעה זו ל־150 מיליון ש"ח לערך, כך שהקיצוץ בתקציב הבטחון יהיה מזערי – כ־30 מיליון ש"ח לערך.

גם שר המשטרה חיים ברלב התנגד אתמול, בפגישה עם חברי הקבינט, להצעת הקיצוץ מתקציב המשטרה בסך 6 מיליון שקל. לדב־ריו, יתרום הקיצוץ להקפאת 500 תקנים במשטרה ולביטול הארוחות המולות לשוטרים.

שר התחבורה חיים קורפו אמר אתמול לחברי הקבינט, כי יש להכ־פיל את תקציב פיתוח הכבישים מ־45 מיליון ל־90 מיליון שקל בשנה. הוא הציע לממן את הדבר על־ידי מיסוי על הרכב הדולרי.

נגיד בנק ישראל פרופ' מיכאל ברונו מציע לפתוח סיר בשיחות על „עיסקת חבר־לוחי בין הממשלה, ההסתדרות והמעסיקים.

בראיון מיוחד ל„מעריב" מזהיר הנגיד, כי בלי עיסקת חבילה כזו לא תהיה תכנית כלכלית והיצוא יפגע.

להלן מרכיבי העיסקה המוצעת על־ידו:

● השתתפות הממשלה בעלות *העבודה, בדרך של תשלום ביטוח* לאומי בעבור המעסיקים.

● הסכמת ההסתדרות לויתורים בתחום השכר.

● הימנעות המעסיקים מעליית מחירים, כפי שיוסכם.

הנגיד קורא להעביר עוד בשלב זה את הכנת הרפורמה במס הכנסה לוועדת מומחים בלתי תלויים.

פרופ' ברונו מתנגד בכל תוקף להטלת מס על רווחי הון או מס הון. על הצעת פרופ' חיים בן־שחר לבצע פיחות זחל של חצי אחוז בחודש אמר הנגיד: „זו הצעה הנרדפה ביר־תר".

עוד ויצמן תומך בתכנית הכלכ־לית – בניגוד לעמדת שרי המערך ששללו אותה במתכונתה המקורית. ויצמן אמר אתמול, כי הוא רואה בתכנית האוצר „יסודות נכונים".

השר ויצמן אמר עם זאת, כי היה „בהר מאוד" מלפנות בציבורים מסו־יימים, כמו נכי צה"ל ומשפחות השו־כול – „אני מכיר את הציבור הזה", אמר.

הנהלת *המרכז הליברלי* הביעה תמיכה עקרונית בתכנית הרפורמה שיום האוצר.

תגובות *„שינוי"* שוללות את הצ־עת ההסתדרות, להסיל על ועדה צי־בורית לעסוק בענייני הרפורמה במי־טור, וקובעת כי ההצעה נועדה „לקי־בור את הנושא" ולמנוע ביצוע הר־פורמה במיסוי.

משפט מרגל

(המשך מעמוד 1)

תיזה נגד נציב שירות בתי הסוהר, בעיקבות זכויות היתר שנשללו מאר־נון לאחר „תקרית כף הדר".

הפרקליט עומד להגיש את הע־תירה לבית המשפט המחוזי בשבתו כבית משפט גבוה לצדק הדן בעתי־רות אסירים.

אתמול ביקר עו"ד זכרוני אצל ואנונו בכלא לאחר שהובהר לו כי על פי החלטת מנהל הכלא נשללו מהאסיר המפורסם למשך חודש כמה פריווילגיות שהיו לו כמה החזקת וקמן בתא וקבלת ספרים ועתון צה־רים אחד מדי יום. כן החליט מנהל הכלא לבטל את ההיתר שניתן לנדי דימס, חברתו של ואנונו, לב־קר אותו.

עו"ד זכרוני אמר אתמול כי בע־תירה שיגיש בשמו של ואנונו הוא יציין, בין היתר, כי ואנונו איננו אסיר דגיל, והא שוהי בבידוד מוחלט ועלול להשתגע ללא וזקמן, ספרים ועתונים. מתברר כי הספרים היחי־דים שנשארו בתאו הם התנ"ך והב־ריתו החדשה.

הפרקליט הכחיש ידיעות שלפיהן הוכה ואנונו על ידי הסוהרים.

לפני ימים אחדים התקשר לעו"ד זכרוני הכומר האוסטרלי גיון מקגייט וביקש למסור לואנונו ברכת חג מו־לד שמח.

„ביצר תגנו ואנונו את חג המולד בתאו?" שאלתי את הפרקליט.

„אני לא יודע בדיוק איך הוא חו־גג, מה שברור שאשתו לא היה לא בתא", אומר עו"ד זכרוני. בגימה רציונית יותר הוא מספר כי מצב בר־אותו של ואנונו תקין לחלוטין. בק־רוב הוא יוכה לביקור נוסף של בני משפחתו. זכות זו לא נשללה ממנו.

ד"ר בגין

(המשך מעמוד 1)

„כל העיר" שהופיע אתמול בירושו־לים.

ד"ר בגין סבן אמש, כי נרשם לש־מוע בטלוויזיה כאילו הענין „את הביטוי הציבורי הזה" לשרון – וטען אמש בתוקף כי כלל לא השתמש בו ולא עלה על דעתו להשתמש בו.

בני בגין סבן אמש כי גם לא הת־ייחס לשרון על רקע בעיה אישית או משפחתית, ולטענתו לא אמר כי שרון פגע במהיגותו של אביו מנחם בגין.

„הדברים היחידים שאמרתי לגב־קומון, לאחר שחברים בסניף לחצו עלי להתמודד לרגל המיפקד הנערך בסניף ירושלים, הם שאני חושב, שהצבנו של מר שרון בראשות הנ־עת החכון, לא תהיה הזדמנות הוי־ביח, ועלולה לפגוע ביכולתה לנייס תמיכה רחבה בציבור".

אמש הוסיף ד"ר בגין: „לו נבשל־תי באמירה כלשהי – לא הייתי מכ־חישה הייתי מעדיף להודות שאמר־תי בטעות. לעולם לא אכחיש דב־רים שאמרתי. אבל במקרה זה לא זכור לי מעולם שייחסתי בעיה אי־שית או משפחתית כלפי שרון ושוב שתמשתי בביטוי הציורי שיוחס לי במקומון".

כתב „כל העיר" שלום ירושלמי, המפרסם, היום את הראיון עם בני בגין וכתבה על־אודותיו, אמר אמש בהקשר זה כי הביא בכתבתו דברים שהשמיע בני בגין בפתרומים מגודים – והדברים נגרקו פעמים רבות, אומתו בבדיקה צולבת. „וכל מלה שם היא אמת וצודקה בסלע".

הפיסקות בכתבתו של שלום יוד־שלמי ב„כל העיר" שאליהן התייחס בני בגין, הן: „חלק מהם (מסיעותיו) שמעו פעילים שבילו עם בגין שעות לא מועטות בשנה האחרונה בפורד־מים פנימיים, כהם כינה בגין את שרון כמוריאני רומס חסר מוסר וחסר מוסרות". פעם סבן ששרון שכר לא־ביו את המבוהגות ועוד התייחס אליו בצורה מזלזלת ומוחצפת, והבהרמנות אחרת אמר שרון הוא גיבנת על גב תנועת החירות".

הברפלד: נסים

(סוף מעמוד 1)

מאוד ממה שאמר ראש הממשלה כי אם זה מה שהוא אמר, אני חושב שש־מיר לא קיבל מידע מדוייק על התכ־ניות" אמר.

הברפלד הוסיף: „אם התוכנית כל כך טובה כפי ששר האוצר סבן וכל אחרת יהנה ממנה אז מדוע יש לחוכ־נית התנגדות כה עזה. האם כולנו רוצים צל הרים כמיהו?".

משתתפי כנס הרחוב שבן נטלו חלק כ־400 נציגי קהלים מכל מיגו־רי המשק ביקשו להעביר לממשלה את המסקר הבאו „תוכנית המבוססת על עולל ובחוזי הרשתקנות כלכלית לא תעבוד".

הדברים ציינו כי בפני ההסתר־רות יישבן שתי דרכים, הידברות או מאבק.

שלום חבשוש, יו"ר ועד ארגון התעשייה הצבאית אמר: „אמת, תוהיה צמיחה. צמיחה של תנויות מלאות בדברי חשמל מיובאים, בטיקים וק־יוסקים שימכרו גרעינים לאלפי המובטלים... זו מדיניות כלכלית גואלת. מה רוצים מדינה של עבדים ומדי רעבז?"

„התוכנית הכלכלית גובשה על פי הגישה הליברלית. ובחר שבעה משיקולים פוליטיים, שכן יש בה שי־נוי בגישה והמפיסה לגבי מתן השי־רותים הציבוריים במדינה", אמר אח־מול מוכיר ההסתדרות יואל קיסר, בהשיבו לשאלות תלמידים בבית הספר התיכון על שם מוסינזון בחוד השרון.

קיסר הוסיף: „על פי התוכ־נית הכלכלית החדשה, השרי־רותים ייתנו רק למי שיש כסף, כמו בשיטת הליברלית, בעוד בעבר, השירותים הלו־ברתיים ניתנו לכל בצורה שוויונית".

ראש הממשלה יצחק שמיר אמר אתמול לראשי לשכת התיאום של הארגונים הכלכליים בלשכתו בי־רושלים: „ראשי ההסתדרות מתנג־דים לתכנית הכלכלית מתוך השק־פת עולם מסויימת ולא מתוך דאגה אמיתית לשכיר".

בפגישה השתתפו נשיא התאוד־רות התעשיינים דב לאוטמן, נשיא איגוד לשכות המסחר דן גילרמן, יו"ר איגוד הבנקים אלי הורביץ וכן יו"ר ותאוחרות האיכרים אליהו איזק סגן ונשיא מרכז הקבלנים דוד שטרן.

הדברים הציגו עמדה אחידה כמ־עט של המעסיקים והביעו את תמיכ־תם בעיקרי התכנית הכלכלית תוך הדגשת הסתייגותם מכמה סעיפים בה.

ראש הממשלה ציין כי זו ההודע־נות האחרונה בעשור זה לביצוע התכנית הכלכלית. „ביולי 1985 עמדנו תחת איום האינפלציה ולכן מיהרנו לעשות תכנית" אמר יצחק שמיר, „אך היום יש רושם שהכל בס־דר ושמותר לחגוג. אך אין זה כך. אם לא נשנה את המגמות נחמיץ את השעה ונגרום נזק"

מזכ"ל הסתדרות העובדים הלאו־מית, שלום כהן אמר בישיבה של הוועד הפועל שהתבטאה אתמול בתל אביב: „מגמתו של המערך להוכיח לציבור, כי רק הוא ולא הליכוד מסו־גל להפשיע את המדינה במישור הכ־לכלי. לצורך זה מנצל המערך את ההסתדרות".

מטען חבלה התפוצץ בירושלים

מאת אריה בנדר

אסון נמנע אתמול בירושלים כאשר מטען חבלה קטן התפוצץ בין שני מבלי גז ביתיים בדרך בית לחם.

המטען התפוצץ סמוך לשעה 7 ועשרים בערב בחזית בנין מגורים. למרבה המזל לא התפוצצו הבלונים ולא נגרם נזק. למקום הוזעקו תצ־נים וכוחות של משטרה שסרקו את האזור.

המשטרה עצרה אתמול 4 חשו־רים לחקירה. המשטרה קראה לציבור בעיר להגביר את ערנותו.

אלמנת חיים עזרן

(המשך מעמוד 1)

הארגון נמצא עתה בשלבי התפור־רות.

גורם צבאי בכיר אמר אתמול ל„מעריב", כי ארגון הג'יהאד האיס־לאמי ברצועת עזה, היה חסר תקדים בהיקפו והיו לו שלוחות כמעט בכל האיזור.

ב־27 בספטמבר נדקר למוות נהג המונית חיים עזרן מאשקלון, במרכז המסחרי של עזה. ב־7 באוקטובר נר־צח נדקדקות סכין משה קישרון, סמוך למקום שבו נרצח עזרן. המשטר־לישי בשרשרת בוצע בעזה ב־12 בנובמבר. הפעם היה הקרבן שבתאי שווילי מאשקלון, שלטרבה המגל רק בפצע. לתוליה זו גם מייחסים את רצח ונשב אבו גוש ברצועת עזה, בשלושה במאי.

שלושה חודשים נעשו מאמצים רבים כדי לחשוף את פעילותה של הטליה. הג'יהאד האיסלאמי הוא אר־גון גג שיעי־קיצוני, שפועל בחסות איראן, ומאחר בתוכו ארגונים מוסל־מים קטנים, בעלי אוריינטציה חומ־יניסטית, כמו הזיזבאללה. הג'יהאד האיסלאמי עשה לו נפשות רבה בעזה ובדיפיה ואחדים רבים הצטרפו אל שורותיו.

מפקד פיקוד דרום, אלוף יצחק מרדכי, אמר בתשובה לשאלת „מע־ריב", כי המחבלים שנעצרו הם בעלי אוריינטציה דתית חומיניסטית, ששמו לעצמם מטרה לפגוע ביהו־דים.

„אני מברך את כוחות הבטחון שלכדו את רוצחי חיים עזרן וישראל קישרון", אמר אמש ראש עיריית אשק־לון, אלי דיין. „זה לא מנחם אותנו על אובדן הנפשות, אך לפחות יש נחמה בכך שרוצחים שפלים יבואו על עונשם". הוא ציין, כי אלמנות־ו הם של עזרן וקישרון זוכות ליחס מיו־חד מצד העיריה.

רינה עזרן מפרנסת עתה 4 ילדים מקיבוצה הביטחת הלאומי. אליהוב קיטאו, אלמנתו של ישראל, לקחה אמש את בנה הקטן לתוגיגת הנוכה בביתה ד'. כאשר חזרה לביתה אמרה לנו: „אני שמחה שתפסו את הרוצח. אך שוב חוזרו וזכרונות הכואבים".

אבי פרזן, נציג רוב הישובים הר־חרים בחבל עזה, קרא אמש לממש־לה לנהוג עכשו מחות על הרוצחים, לחרוט את פניהם ולגרש את משפ־חותיהם.

ששי ושבת

(המשך מעמוד 1)

אוויר קריר יותר. לקראת הערב ואחר חצות היום ייעשה נשום וטר־עי. מזג אוויר נשום ומרוב צפוי גם בשבת, ואולם ביום א' ייחלשו הנשמים באזרח ביכר.

החזאי בשירות המטאורולוגי בבית דגן, דוברט אולינסקי, הזהה שלאחר הפוגה שיפשית לא ארוכה, ייתכן שביום ב' וג' יכוא לישראל עוד גל שם נשום וטבפרטורות נמר־כות. החזאי מוסיף, שאנחנו מצויים עתה בעיצומה של תקופת נשמים שתימשך.

עד כה מסתכמות כמויות הגש־מים שירדו בארץ בכמויות בלתי רגילות ומספיקות. באיזור הפן חר־ים־גדרה ירדו עד עכשיו 147 אחוז מכמויות הגשם הרב שנתיות. בירוש־לים ירדו כבר 80 אחוז מהמצוע הרב שנתי. בתל־אביב ירדו עד כה 85 אחוז מהכמות. בצפון הארץ ירדו פחות נשמים, יחסית. בחר כנרן ירדו עד כה 64 אחוז מהכמות הרב שנ־תית.

יהודה נורן מוסר: במוצב צה"ל בחרמון שורר בלילות האחרונים קור עז וטטמרדה של 0 מעלות בשעות מרי לילה.

נר ראשון

(המשך מעמוד 1)

„מסיף הלל", כשיטת בית הלל.

במשך שמונה ימי החנוכה אומ־רים הלל, לציון הנצחון הגדול ששיחרר את ארץ ישראל מהשפעה היוונית.

מור, מרצאי שבת, תודלק בביכר דיזנגוף בתל־אביב חנוכייה ענק, שגובהה המישה מטרים, שהוצבה שם על ידי צעירי חב"ד. את החנוכייה ידליק ראש העיר שלמה להם, ולשם כך תופסק פעולת המיזרקה של אגם למשך שעתיים.

אירגנה דוישמקרן מפרסת:

„הנ. החנוכה מפמל את הדרתנו זאת אמרתנו" כתבה אסירת ציון, אירה נדל, בסב־תב שהגיע בימים אלה לישר־אל ובו קראה לעם ישראל לדי מחי את אמירי ציון בעת הדל־קת הנרות.

מכתבה הוקרא באסיפת הזדהות עם יהודי בריה"מ שהתקיים אתמול במלון הילטון בתל אביב. מאות תו־רים מאה"ב השתתפו בכנס.

„מחצית מימי חיי הייתי בלי אבא" סיפרה *לאה מרגליט*, בת 12, שאביה אהרון הוא אסיר ציון בבריה"מ, לתיירים שישבו על הרצ־פה. „אני בתו היחידה. הוא זקוק לי כשם שאני זקוקה לו. אנא עזרו לנו להתאחד" אמרה.

נתן שרנסקי ששוחח בטלפון עם שלושה מסרבי עליה אמר כי יהדות בריה"מ מראגת מחיקי הגיריה חוד־שים המתירים רק לקרובים מדרגה ראשונה לצאת את גבולות בריה"מ.

שתי נשים נהרגו בתאונות בתל־אביב

מאת ברוך נאה
וגיל יחזקאל"ן

שני אנשים נהרגו ביממה האחרונה בתאונות דרכים בתל־אביב – סמדר נגר, בת 22 מרחב־ליה, ואפתר שפיגל, בת 86 מרח־מת־גן.

אתמול, סמוך ל־3 אחר הצהרים, כתצי ק"מ לפני צומת הכפר הירוק, התנגשה מכונית פולקסוואגן חיפר־שית בתמרור, פגעה במעקה הבטחון והתהפכה פעמיים. סמדר נגר, בת 22, נהרגה. ושני צעירים נוספים ששבו באותה מכונית, נפצעו קל. הנהג, בן 24 מנתניה, בעצר לחקירה.

סמוך ל־12 בצהרים, בבכיש מהכפר הירוק לרמת־גן, פגעה מכונית מסוג ב.מ.וו. בהולכת רגל אסתר שפיגל, בת 86 מרמת גן, שחצתה את הכביש. היא נפצעה קשה ומתה בבית חולים. נהג המכונית, נרשב צחלה כן 32, בעצר לחקירה. אתמול חלה הסבה במצבה של אסתר קוטיינר, בת 23, האשה הרה שנפצעה בתאונה של־שום באיזור לטרון. הרופאים מכודים עדה כי אין צורך בניתוח קיסרי. היא הועברה למחלקת יולדות לשמירת הריון. בנה מוסי בן שנתיים וחצי מר־בל מפציעות ראש.

האב חיים, בן 30, שנהג במינ־כוס, מאושפז במצב קשה בבית־חו־לים „שיבא" בתל השומר.

מזג האויר
תרמוקיד
באסמכתות המובילה לחימום ביתי
● בירושלים: 02-527177-8-9 ● בחיפה: 04-668282-3 ● בב"ש: 057-30032
● בגוש דן: 03-414142
בארץ
השמפרסורות הרחוביות:
ירושלים 7–17; תל־אביב 9–20; חיפה 9–18; נהריה 9–18; באר־שבע 9–22; רמת־גן 7–14; צפת 6–15; טבריה 9–18; עפולה 8–21; מגדל 8–18; שדרות 9–19; לוד 8–21; עזה 10–22; ירוחם 8–22; אילת 12–14
בחוץ לארץ
מזג האויר בערים הגדולות בעולם:
אמסטרדם 16– נמר 11– שלג; אמסטרדם 9– נמר 0 נשם; אתונה 4 נמר 6 נשם; בלגרד 21 נמר 30 בחיר; ברלין 0 נמר 6 נשם; רומא 4– נמר 3– נשם; לונדון 8– נמר 1– בחיר; יוהנסבורג 14 נמר 27 בחיר; לוגנו 5 נמר 10 נשם; לוס אנלס 9 נמר 22 בחיר; ליסבון 3 נמר 13 בחיר; מדריד 1– נמר 5 בחיר; ניו־יורק 1 נמר 4 בחיר; סטוקהולם 5– נמר 2– שלג; פאריס 3 נמר 5 נשם; פרנקפורט 10– נמר 1– נשם; קאהיר 9 נמר 23 בחיר; קופנהגן 3– נמר 0 שלג; רומא 4– נמר 9 בחיר;

מעריב
תל־אביב: מערכת, הנהלה, מודעות, דפוס: „בית מעריב", רח' קרליבך 2 (מיקוד 61200), ת.ד. 20010 טלפון 439111.
ירושלים: המערכת – רח' הלל 14 (מיקוד 94581) טלפון 221151. הפצה ומודעות: רח' הלל 16, טלפון 231769. מרכז הפצה: טלפון 521159.
חיפה: רח' הנביאים 29 (מיקוד 33104), טל. 674674. הפצה ומודעות: רח' הנביאים 32, טל. 673254.
באר־שבע: רח' קק"ל 90, המערכת: 37553, 74973, מודעות ושיווק: 74850, 31772.

בלשים ומסנדלים ערכו קרב איגרוף מול מטה המשטרה

פקח מעיריית ת"א נפצע ממכות השוטרים והוחש לבי"ח ★ העיריה טוענת: „שני פקחים סינדלו ברחוב דיזנגוף מכונית שחנתה על המדרכה ללא כל סימני זיהוי משטרתיים; שוטרים שיצאו ממטה המחוז היכו וקיללו" ★ המשטרה טוענת: היה על הרכב שלט „רכב משטרתי בתפקיד"; הפקחים הם שהחלו במכות"

מאת בריך נאה רשרה פרידמן

„אם בארזים נפלה שלהבת מה יגידו אזובי הקיר": בלשי משטרת ת"א־יפו וממנהלי העיריה, ערכו קרב איגרוף על המדרכה מול משטרת מחוז תל־אביב. אחד הפקחים נמצא ומאושפז בבית־חולים הדסה.

שני הצדדים מאשימים זה את זה בתי־קיפוד. „אם המשטרה טוענת ששני פקחים היכו עשרים שוטרים מול תחנת משטרה, היא ארגנה משטרה רצינית. הפעם עברו השוטרים את הגבול" – אמר אתמול ראש עיריית ת"א, שלמה להס. מפקד המחוז, ניצב גבי אמיר, מינה קצין בודק.

ב־7 בערב יצאו שני הפקחים יעקב קמינקה וכני לוקניש לסגדל מכונית חדשנות על המדרכה ברחוב דיזנגוף. מול משטרת מחוז תל־אביב חנתה על המידרכה מכונית מסוג פורד סיירה, אזרחית, המסמסת את אחת היחידות ביחידה המרכזית. השניים לא היססו נעלו את המכונית בסגדל דנוור.

עד כאן אין ריכוח בין העיריה למשטרה. מכאן ואילך חלוקות הדעות.

המשטרה טוענת: „על החלון היה שלט – רכב משטרה בתפקיד, באותיות קידוש לבנה. היומנאי, איש שמשר הגבול, שראה את הסנדלים, יצא החוצה והפנה את תשומת ליבם של לשלם וביקש שלא יסגדלו את המכונית.

העיריה טוענת: „הוא לא הזדהה והחל לצעוק ולאיים. הפקחים ביקשו תעודה מאכן מדובר ברכב משטרתי, אך הוא לא נתן והתחיל לקלל ולהרביץ". יעקב קמינקה, הפקח, טוען כי אנשי משטרה נוספים הגיעו לאירוע והיכו אותו באשכיו בפניו ובעורפו.

המשטרה טוענת: „הפקחים לא האמינו שהשוטר בתפקיד. הפקח החמן להכנס פנימה למשטרה ולראות את תעודות הרכב הסמוי. התפתח ויכוח, שבמהלכו תקפו הפקחים את השוטר, קיללו והיכו על ראשו במכשיר הקשר שלהם".

העיריה טוענת: בלשים נוספים, שעברו במקום והבחינו במתרחש, היכו את הפקחים.

המשטרה טוענת: אותם בלשים ניסו להפריד בין הניצים.

שמיר יהיה „הגוי של פרץ" בפרשת מילר

אומרים בש"ס על „פטנט" שהציע הרב שך ★ עיקריו: התפטרות פרץ מכהונת שר הפנים לתקופה קצרה והעברת התיק לרה"מ ★ בפרק זמן זה יבצע שמיר את החלטת בג"ץ לרשום כיהודיה את הגיורת הרפורמית ★ „כשהכל יבוא על מקומו בשלום" ישוב פרץ לכהן כשר הפנים

מאת מנחם רהט

תקוותה האחרונה של תנועת ש"ס, להיחלץ מהחובה שהטיל בג"ץ על שר הפנים הרב פרץ לרשום את הגיורת הרפורמית מרין מילר כיהודיה, נבזבה אתמול. הזעזוע המשפטי חריש קבע, כי אין מקום לבקש מבג"ץ דיון נוסף בסוגיה בהרכב של חמישה שופטים.

ההחלטה גרמה אכזבה קשה בקרב ראשי ש"ס, שקיוו כי יתקיים דיון נוסף בבג"ץ. ואולם, משהתברר שלא יהיה מנוס מרישומה של מרין מילר כיהודיה על־ידי שר הפנים, גובשה תכנית מהפכנית „להצלת" שר הפנים. עיקריה: התפטרות פרץ מכהונת שר הפנים לתקופה מוגבלת והעברה זמנית של התיק לראש הממשלה, שיבצע את החלטת הבג"ץ.

בפרק זמן זה יכהן פרץ כשר בלי תיק.

ה„פטנט" הועלה על־ידי הרב אליעזר מנחם שך מבני־ברק, ממודי דרכה של ש"ס, בעקבות פסיקה מחמירה של הרב שלום יוסף אלישיב, שקבע ודרמשמעית כי על ש"ס לבטוח את הממשלה נוכח החובה שהוטלה על הרב פרץ „לרשום גויה כיהודיה".

הרב אלישיב נימק פסיקתו בכך שמדינת ישראל שרויה עתה ב„גזירת שמד" – עקב „נסיון הרפורמים להשתלט על ההלכה בישראל". בעת כזאת אין לדעתו לוותר „אפילו על שרוך נעל".

אנשי ש"ס הנרהמים חשו אל פטרונם בני־ברק, הרב שך, שהיתה אותם בזמנו „לא להתרגש" מבג"ץ. בש"ס אמרו על ה„פטנט" של הרב שך: „שמיר יהיה „הגוי" של פרץ" ויעשה במקומו את העבודה השחורה".

היום צפוי הסכם ל„החייאת" מת"מ

אתמול הושגה הסכמה עקרונית בין הבנקים הנושים לתנועת המושבים להעברת רשת השיווק לבעלות חדשה

מאת מיכל הילצמן ומרדכי אלקן

חברת השיווק מת"מ תקום אולי לתחיה. מוביה נדב, בעל „סלון מרכזי" ויבר אן מוצרי חשמל, סיכם אתמול עם תנועת המושבים על הפעלתה מחדש של רשת חנויות מת"מ. חתימת ההסכם נדחתה להיום.

הסכם עקרוני להעברת הרשת לבעלות חדשה טוכם בין הבנקים לבין תנועת המושבים. מת"מ נסגרה לפני שבועיים בגלל חוב של 15 מיליון דולר שלא היתה מסוגלת לפרוע.

מוביה נדב שייך לקבוצת יזמים, בהם גם האדום שנידמן. במסגרת ההסדר מבטיחה הקבוצה לספק את כל ההזמנות שהקנים שילמו עבורן ועדיין לא סופקו, לדאוג שכל עובדי החברה יקבלו משכורת ופיצויים, ואף להעסיק חלק מהם בחברה החדשה.

לדברי נדב, תפרע מת"מ את חובותיה בסך 15 מיליון דולר על־ידי העברה חדשית של חלק מפריון המכירות.

מיקרו־גל לסופר־יועד

בנר ראשון לחנוכה כבר מובטחת ל־22 אלף עובדי התעשיה האווירית מתנת חג הפסח: תנור מיקרו־גל שערכו כ־1000 דולר בחצי מחיר ובתשלומים

מאת מיכל הילצמן

היום בערב ידליקו עובדי התעשיה האווירית נר ראשון של חנוכה בשאר בית ישראל. בהבדל אחד: מתנת חג הפסח כבר מובטחת להם. ולא סתם מתנה. לכל אחד מצפה בבוא האביב מכשיר מיקרו־גל – בחצי מחיר ובתשלומים – שלא לראותו בלבד, אלא יש רשות להשתמש בו. הזמנה התחלתית של 5000 מכשירים כבר הועברה מטעם ועד העובדים אל היצרן האמריקני „אמנה".

ההזמנה הראשונה הועברה אל היצרן על בסיס הערכה „חדה" כי מספר ההזמנות יגיע ל־15 אלף.

מדי שנה מתורים יבואנים ויצרנים על „כיבוש „שוק התעשיה האווירית": מכירת מתנות חג ל־22 אלף העובדים. המיבצע המפורסם של התעשיה האווירית נחשב לפיסגת ההצלחה לוועדי עובדים, והתחרות בין היצרנים קשה במיוחד.

תנור המיקרו־גל יוצע לאנשי התעשיה באווירית במחיר נמוך במיוחד, כ־750 ש"ח בששה תשלומים, שהם כמחצית המחיר לצרכן רגיל.

פיוטי חם לכל טעם

• עשרות קוראי „מעריב" הציעו אתמול את עזרתם לשמואל סולומון (בתצלום) ולמסעודה זגורי, קשישים ירושלמים הסובלים מקור. הפונים הציעו שמיכות, תנורים ועזרה כספית. היום פקדה אחת הפונות את ביתו של שלומון והביאה לו תנור חשמלי שרכשה עבורו, בעקבות פרסום הכתבה ב„מעריב" שלשום. פונים אחרים הבטיחו להעביר תנורים ושמיכות לקשישי ירושלים הזקוקים לכך באמצעות עמותת „מורשת", בראשות פעיל השכונות סעדיה מרציאנו. (כתב: אריה בנדר; צילם: יצחק אלחרר)

39 שקל בלבד

זה מה שתשלמו עבור השמיכה החורפית הלבנה ליחיד באילטקס! וזה עוד לא הכל:

	מחיר לצרכן	מחיר מבצע
שמיכת אקרילן 150/200	30.–	20.–
מגבת פרוטה 50/100	11.–	6.–
מגבת פרוטה 70/120	19.–	12.–
כרית ספוג 45/65	9.–	5.–
ציפית ללא גיהוץ 50/70	7.–	4.–
סט כפול קיץ ללא גיהוץ	44.–	29.–

40%–20% הנחה אמיתית על שמיכות חורף וכלי מיטה של מיטב היצרנים.

שי על כל קניה מ־50 ש"ח

תנאים מיוחדים לעובדי קופ"ח, חברת חשמל, בזק, תע"ש, ת. אוירית, עת"א כנגד הצגת תעודה.

אילטקס
– מרזובורג 24 ת"א פינת נחלת בנימין (מדרחוב) פתוח רצוף 8.00–17.00. טל. 623066, 625893
המכירה ליחידים וועדי עובדים

נהג הצל את חייך!

48 שו"ר
24 שו"ר × 2 תשר
אזעקה לנהגים

בשלום זה להיט. רק בחודש האחרון נמכרו כ־600,000 יחידות בעולם. לאדיק הגיע המכשיר בימים אלה. מדובר במכשיר זעיר אותו מרכיב ומהנו על האוזן (משקלו פחות מ־15 גרם), ובכל פעם שהנהג מסה את ראשו קדימה לכיוון הנהגה – פעולה המעידה על הירדמות קרובה – המכשיר מתחיל לצפצף לו באוזן. לכמכשיר כמדור אינו נוגע לזוהות את עוצמת קול האזעקה ואת רגישות המכשיר לתנודות הראש. לא מפריע לבעלי משקפיים ומעל על סוללה ועידה, כבר שעון. (מחיר עתון „חדשות")

הזמנות טלפון 746181, 770729, 03-770803

סוכן בלעדי: פרמוס (ישראל) בע"מ יבוא ויצוא הרכסים 34 רמת־גן

VISA ישראכרט

נקודות מכירה: חיפה: א. נצר ובניו בע"מ, המגל 48 טל. 672496. ר"ג: יוסי בהן, קניון אלון, שער הנר. „אריטל", הרכסים 68 טל. 765471. אזור את ציון שוהרים, עזראל 54, טל' 769873. הרצליה: קדל, השומר 4, טל. 81466. חדרה: מטוף, הרבדש סמואל 30, טל. 38816. טבריה: וסירה אליהו, בנין לב הגליל 28, טל. 22380. עפולה: א. ע. סוכניות שיווק עפולה, אזור התעשיה, טל. 94715. זכרון יעקב: מיהה שלמה, המיקודים 49, בית שאן: דודי שמעון, אזור התעשיה הישן, טל. 88311. יקנעם: תחנת סיטה יקנעם טל. 893011. אילת: קלצנסקי – משה בהם, סוכנות בטוח בע"מ, הנעמן 20 טל: 925488. נתניה – מליחי עזריה, דיזנגוף 51/7 טל: 43008. אזרחיה, חלקי חילוף – שוק עיר 129 טל. 958976. כרמיאל – מרכז חלקי חילוף – שוק עירוני טל: 986939. עכו – תחנת דלק פז סבסון, טל. 933131. ב"ת – חמני יעקב, תחנת דלק נעם, לבטיטנסקי 63 טל. 9230446. אשדוד – תחנת דלק פז אשדוד טל: 32197. באר שבע – עירן האלקטרוניקה, דרך תבור 10 טל. 75044. קיריית גת – תחנת דלק עזרה, טל. 883554. רמת ישי – טוסק שביבו, טל. 934933. נתניה – לב אדר – דיזנגוף מכסה, קומת הכשר תחנת 428 נתחנת קלוגע לבן טל: 285616. ובכל התחנות לאביזרי רכב.

למכירה
274 כסאות קולנוע
לפרטים לפנות
טל. 03-455545
בין השעות 13.00–15.00.

גותרן מספר מצומצם של תנורי הסקה
בעץ רוזייאר
הטובים והיפים בעולם!
כולן להם – בית הסולל 6, רחובות
טל. 08-455916, 08-458061

האם קראת כבר את
אל
הירחון לאשה ולמשפחה

פותרים במוצש 27.12
שמעון ב קניון אלנבי

לכבוד חג החנוכה שופנגיות חופשי למבקרים

תל־אביב אלנבי 74
טלפון: 5103402/3

	במקום רק ש"ח	ש"ח
חזיות טרימפ	21	5
גרביונים מאיטליה	18	3
חולצות לגברים	79	29
שורטשרים לגברים	79	29
גרביים לגברים	9	4
בליידים אכסמורט	98	29
מגפי עור לנשים	150	85
נעלי עור לנשים	110	49
מכנסיים לגברים דגם מיוחד	69	29
שמלות אקסקלוסיביות שוות ע"ד 52	280	89
חולצות קוקיין לגברים	89	29
חליפות גברים	320	99

ביתן העור של Lisa
ארנקים, תיקים, מחודדות, ותיקי לישמש בחדר
בחדרים נשתיעים

מחלקת ילדים
חולצות ת"שים ג'ינס מחוטטים
במקום 69 ש"ח 29 ש"ח
חולצות דוגה ג'ינס לילדים
במקום 59 ש"ח 35 ש"ח
שרוולים מחוטטים לילדים
במקום 69 ש"ח 30 ש"ח

הכל ב־20 ש"ח
חולצות ערב לנשים
שמלות פוטה מודפסות
חצאיות ביגס
מכנסי ג'ינס יוניסקס
טוניקות פוטר
מכנסיים לגברים/נות

בביתן המפעל של: Jump
אופנת נשים בקו צעיר
מחירי פרסום מופתיעים!

סרבנים לגברים נשים וילדים. במחירים מדהימים

מכנסיים לגברים דגמי 87 עד מידה 50 במקום 89 רק 39

מכנסי גברים יבוא מיוחדים Marino Campanelli מידות 28-40 מידות 265 ש"ח רק: 79 ש"ח

מכנסי גברים יבוא אמריקאי מידות 28-40 מידות 265 ש"ח רק: 99 ש"ח

מכבדים כרטיסי אשראי ויזה ישראכרט

קניון אלנבי ת"א אלנבי 74
פתוח בכל מוצ"ש ובמשך השבוע 9.00–20.00

מכירת היבואן מישל פיאג'י
35-50% הנחה!
סוג ב' ועודפי יבוא
ג'קטים – שמלות חליפות – חולצות
מכנסיים – סריגים
בחנות היבואן: התבור 31, ת"א, ששת הפתיחה: 09.00–18.00
מבצע דגמי מלאי
את מבחר בגדי מישל פיאג'י המבוא בבוטיק מישל פיאג'י, ה' באייר 34, כפר חנריטה, טל' 254389, שעות פתיחה א'–ה' 09.00–19.00, ו' ערבי חג 09.00–16.00.
איל נחשון

מעטפתיים
תדרי שינה, סלונים מזנונים, פ. אוכל
תכנון אדריכלי ועיצוב פנים

דיוור 2000
מול הוכר כל החדש
מפרץ חיפה, צומת ק. אתא
טל' 04-720720

הקו הבריאות
מוקד המידע של קופת חולים הכללית מודיע על:
קו פתוח לבריאות הציבור
צוות רופאים מהמרכז הרפואי של קופת־חולים הכללית „יקפלי", ישיב טלפונית לשאלות הציבור בנושא:
איידס
כל מה שרצית לדעת וכל מה שכדאי לדעת
במבצע מיוחד שייערך ביום שני 29/12/86
בין השעות 16:00 עד 19:00
בהשתתפות:
פרופ' צבי בנטואיץ
פרופ' זאב הנדזל
ד"ר יעקב גינדין
בטלפונים - 03-433500, 03-433300, 03-433306.
לא יוקר קריאות!
ההסתדרות הכללית של העובדים בארץ ישראל

אנו שמחים להודיע על פתיחת
בית משכית החדש
ברח' פרישמן 13, ת"א
לרגל הפתיחה:
– על כל קנייה,
מזמינה „משכית" לכוס קפה ועוגה.
בקפה „מרסנר" השכן (בן־יהודה פינת פרישמן)
* עד סוף יתאר חניה בבנין.
משכית

אנגלית סופר אינטנסיבית
קורסים אינטנסיביים מתקיימים במשך שבועיים כל יום בין השעות 9.00–16. בגישה ישירה תתקיים במלון מאלאם, הירקון 277, תל־אביב, ביום ב' 29.12.86 וביום ה' 1.1.87 בשעה 17.30.
מכון מיל"ה 03-912093

נעלי אל־גה מיוחד
מגוון רחב של מגפיים אופנתיים ונעליים אל גומיות וספורטיביות
הפתעות לחנוכה
חנות המפעל פתוחה במוצאי שבת מצאת השבת עד 22.00 (סלמה 99, תל־אביב).
חנויות המפעל: רח' המקצוע 4 פינת המסגר 8 ת"א; סלמה 99, תל־אביב.

SASSON
נס חנוכה
עד 1/2 המחיר
עודפי יצוא וסוג ב'
חנות המפעל
ברח' כנרת 15 (ע"י איצטדיון ר"ג) בני־ברק, טל' 707121/2.

כלכלה
מעל שבת
יום ו' כ"ד בכסלו תשמ"ז 26.12.86

התכנית הכלכלית: מריטת נוצות
רפורמה במסים: כאן ובאמריקה
סיפורה של אשה שנאנסה
עם ואנונו — בטיסה מרומא
דיוקן של סוחר נשק
במטוס מנייד סביב לעולם

סאטירה

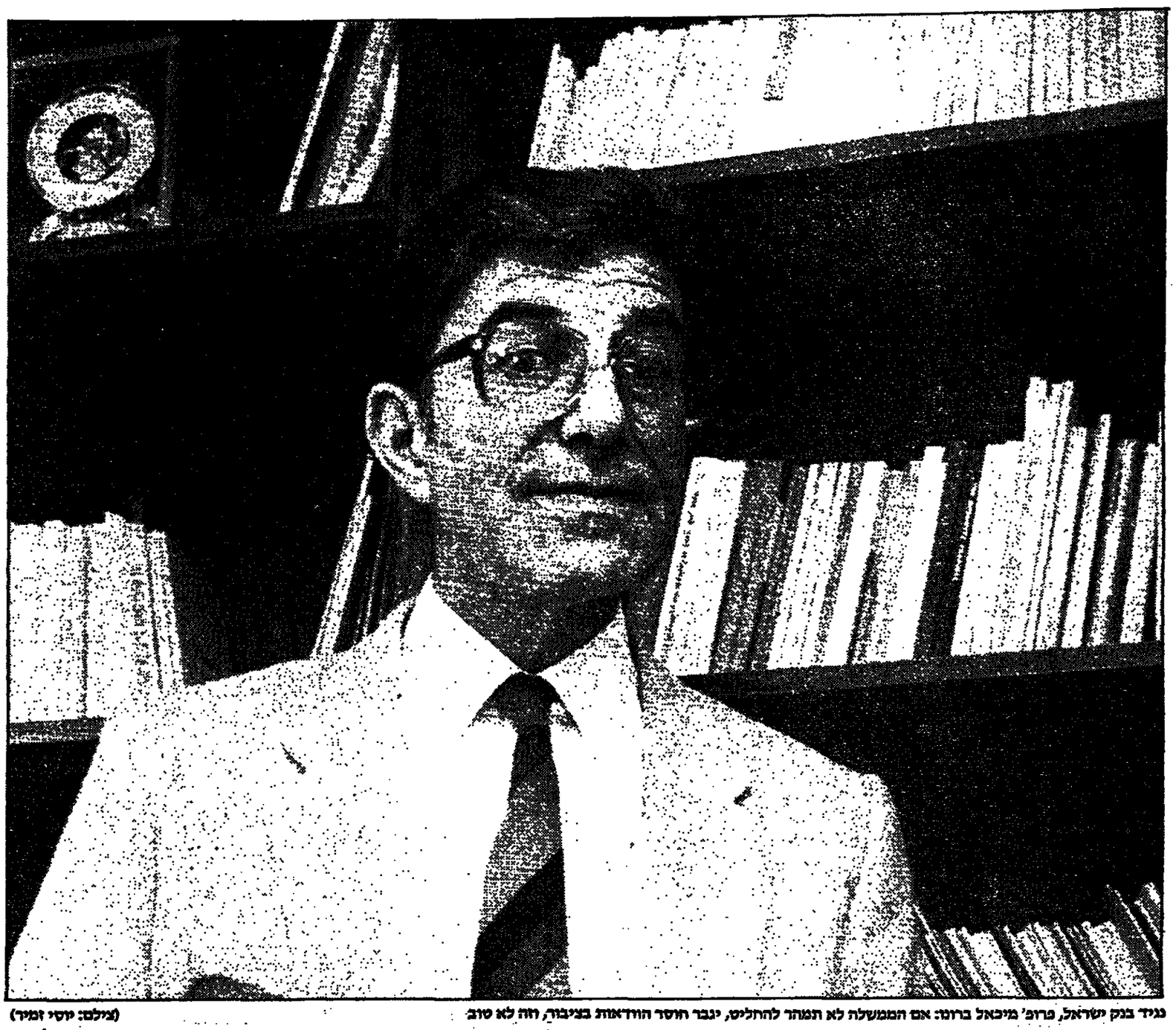

נגיד בנק ישראל, פרופ' מיכאל ברונו: אם הממשלה לא תמהר להחליט, יגבר חוסר הוודאות בציבור, וזה לא טוב (צילום: יוסי זמיר)

פרופ' ברונו: דרושה עסקת־חבילה, את הרפורמה במס – תכין ועדת מומחים

מאת יובל אליצור
ויצחק דויטש

נגיד בנק ישראל, פרופ' מיכאל ברונו, מציע בראיון מיוחד ל„מעריב" להעביר את הבנת פרטי הרפורמה במס לוועדת מומחים. במקביל, להחליט לבצע את שאר מרכיבי התכנית הכלכלית שהממשלה מופקדת עליהם.

עוד מציע הנגיד לפתוח כמו"מ על עיסקת חבילה בין הממשלה, ההסתדרות והמעסיקים. בעיסקה זו, יתרום כל צד את חלקו להכשחת היציבות במשק והטיפול במאזן התשלומים.

על ההצעה שהעלה פרופ' חיים בן־שחר להנהיג פיחות זוחל בשיעור חצי אחוז לחודש, אומר פרופ' ברונו כי היא הגרועה ביותר בכלול זה.

כאשר הופעלה התכנית הכלכלית ביולי 1985, הצג מיכאל ברונו כ„ארכיטקל התכנית". בתכנית הנוכחית המצב איננו בריוק כך.

יש בתכנית ארבעה חלקים עיקריים. את הרפורמה בשוק ההון הרפורמה בשוק האשראי הציגו פרופ' ברונו ומומחי הבנק המרכזי עוד לפני כמה חודשים. עיבדו אותו הבנק והאוצר במשותף.

את הצעת התקציב הרפורמה במס הכנסה הגיש והכין האוצר. בנק ישראל תמך בקיצוץ התקציב ע"י צמצום הפעילות הממשלתית ובעקרונות הרפורמה במסים – הורדת המס השולי תוך הרחבת בסיס המס, אך מעבר לכך, הבנק לא היה שותף בהכנות אלה. עם זה, כבר בשלב מוקדם הביע הנגיד את דעתו שמשמעת בשכר ועיסקת חבילה צריכים להיות חלק מתכנית המשך הכלכלית.

שאלה: איזו עיסקת חבילה?

תשובה: עיסקת חבילה שבה הסכמה לשמירת היציבות במשק כאשר כל צד תורם חלקו. הממשלה, ע"י השתתפות בעלות העבודה בדרך של החזרי תשלום ביטוח לאומי. ההסתדרות, באמצעות הסדרים בתחום השכר. המעסיקים, ע"י המנעות מעלאות מחירים שיקבעו.

בלי עיסקת חבילה כזו התכנית תהיה חסרה וגם היצוא יפגע.

ש: ביצוי יש לספל ברפורמה במס?

ת: נושא הרפורמה במסים הוא לא רק לגיטימי לדיון ציבורי, אלא שהכרח לספל בו במסגרת רחבה יותר. התכנית הכלכלית שהופעלה ביולי 1985 היתה תכנית חדש. סמוך לכך הצעתי למנות ועדה שתכין תכנית לרפורמה מקיפה במסים. דעתי היא שגם היום צריך להקים ועדת מומחים בלתי תלויים להסכמה בין הצדדים, אך לא נציגים סקטוריאליים.

יש הסכמה על העקרונות, אבל הפרטים צריכים להתגבש בועדה. בהצחות לוועדה זו יש לקבוע מראש את עלות הרפורמה לתקציב ואת העיקרון של הורדת המס השולי תוך כדי הרחבת בסיס המס. על הוועדה יהיה לבחון גם את ההשלכות של לוח המס המוצע על הסכמי השכר ותנועות נוספים כמו הצריכה והחסכון.

ש: משמעות דבריך שהתכנית תידחה לזמן רב?

ת: בריוק ההיפך. התקציב והקיצוצים צריכים להתבצע בלא דיחוי. כך גם הרפורמה בשוק ההון והכספים. גם את השינויים במס חברות אפשר להפעיל מיד. אבל הרפורמה במס על יחידים, שהיא גם נושא ערכי, צריכה לעבור לוועדה. בשעתם, הריונים בוועדת בן־שחר על הרפורמה הגדולה במס הכנסה, נמשכו תשעה חודשים. אפשר להכין היום רפורמה זו בתקופה קצרה הרבה יותר.

ש: התכנית כולה היא מקצועית או אידיאולוגית?

ת: לפחות בשניים מארבעת המרכיבים של התכנית, שבנק ישראל שותף להם, הפעל רק שיקול הדעת המקצועי. בוודאי כך גם בהכנת התקציב על ידי אגף התקציבים. הרפורמות בשוק ההון והכספים אינן צריכות להיות נושא למשא ומתן.

אשר לרפורמה במס הכנסה, יש הסכמה לעקרון של הורדת המס השולי משיקולים של הגברת היעילות במשק. הפרטים צריכים לעבור לוועדת מומחים, כי הם טעונים הסכמה חברתית.

ש: הרפורמה תקדם את השוויוניות במשק או תמנע בה?

ת: בכל הורדה של שיעור המס השולי יש הפחתה במס של העשירונים העליונים. אבל אני מציע להסתכל על רפורמה זו לא רק בטווח הקצר, אלא בתרומתה לטווח הארוך, בהגברת היעילות, בחידוש הצמיחה ובתעסוקה.

ש: האם בתכנית הכלכלית יש תשובה למאזן התשלומים?

ת: התכנית כפי שהיא אין בה תשובה לבעיות מאזן התשלומים. נושא רווחיות היצוא, הקשור בשכר, צריך להיות נדון במסגרת שיחות משולשות, כפי שאמרתי.

עם זאת, עלי להדגיש שההרעה המסוימת שחלה ברווחיות היצוא, נובעת מעלייה בהוצאות השכר בסקטור העסקי, מעבר לעליה שהיתה בפריון. מה שהשפיע במיוחד הוא תוספות השכר ששולמו מעבר להסכמי השכר הכוללים.

ש: דעתך נוחה מהעברת הטיפול בקיצוץ תקציב המדינה לוועדת שרים?

ת: מראיגה אותי העובדה שוועדת השרים האמורה להחליט על קיצוץ התקציב לא קיבלה מנדט ברור על גודל הקיצוץ הכולל. אני מפרש את הפקדת הנושא בוועדה כהנחיה לפעול במסגרת הקיצוץ, בסך 486 מיליון שקל.

ש: וקיצוץ זה מספיק?

ת: זהו סכום מינימום. הקיצוץ בא גם לענות על הגדלות בסעיפים אחרים. יש להביא בחשבון שגם הרפורמה במס תעלה כספים רבים. אמנם נקבעה תקרה של 250 מיליון שקל. אבל עוד צפוי מאבק קשה על ביטול הפטורים.

בסופו של דבר, אסור שתהיה חריגה בתקציב. כיוון שהייצוב במשק הוא שברירי האיזון בתקציב הכרחי לביצוע הרפורמות, גידול היצוא ושמירת היציבות.

ש: אבל שר הבטחון מהיר כי קיצוץ בתקציב הבטחון משמעו פיטון בטחוני.

ת: אינני רוצה להיכנס לשאלה אם סכום מסוים מבטיח את כל צרכי הבטחון. מה שעומד על הפרק הוא המאמץ להביא את המשק למצב של אי־עליה באינפלציה והורדתה: מעבר למשק צומח במקום הקפאון השורר זה יותר מעשר שנים.

גם מי שחרד, בצדק, לבטחון, צריך להכיר שהברירה היא בין האפשרות לממן הוצאות בטחון וחברה גדולות יותר מאותה עובה, לבין המנעות מהוצאות מסויימות כדי להגדיל את העוגה. כך שבעתיד יהיו יותר משאבים מימון ליעדים אלה.

ש: הצעת פרופ' חיים בן־שחר לפיחות זוחל במשק בשיעור חצי אחוז לחודש, תגמה על הנכסים?

ת: זהי ההצעה הגרועה ביותר. פיחות זוחל במצב הנוכחי מבטיח שנחדש האינפלציה וניתן לשכר ולמחירים לנוע כפי שהיה בעבר.

ראיון מיוחד עם נגיד בנק ישראל □ הצעתו של בן־שחר לפיחות זוחל היא הגרועה ביותר □ היום אני נגד מס על הנכסים הפיננסיים □ העדפת „התעשיה הכבדה" היא גישה מיושנת

ש: ופיחות בבבה אחת?

ת: היו בעבר מעט פיחותים מוצלחים והרבה פיחותים לא מוצלחים. הסיבה העיקרית שפיחות אינו מצליח, כי המשק צמוד.

בסופו של דבר, רווחיות היצוא יורדת חזרה. התוצאה היא הקפצת קצב האינפלציה ותו לא. אין זאת אומרת שפיחות אף פעם לא הצליח. כשהיה רפיון במשק (או קיצוץ התקציב במקביל) וניתן היה להגיע להסכמה על ביטול והשלכות הפיחות מהשכר, או הפיחות היה ריאלי.

בתנאי שפיחות זוחל בתנאים של היום הוא האפשרות הגרועה ביותר. הוא איננו מבטיח את האמצעים המשלימים וגם יוצר ציפיות מתמידות לאינפלציה.

ש: האם יש אפשרות שהתנהגות הציבור תגרום לממשלה פיחות?

ת: אינני חולק על האפשרות שבציבור יבוא לדבר על פיחות ומצב זה בעצמו יצור ציפיות. אז תיווצר התנהגות שתחייב את הממשלה לעשות צעד זה. עובדה שהדבר לא קורה והעדות לכך היא שאין פער בין שער הדולר הרשמי לשער הדולר השחור. אבל אם הממשלה לא תמהר להחליט על כל הצעדים שאפשר וצריך להחליט עכשיו, אי־הוודאות תגבר וזה לא טוב.

ש: הצעה שהועלתה להשעות זמנית את הסכם תוספת היוקר, בהסכמה עם ההסתדרות, עשויה לאפשר פיחות ריאלי?

ת: מה שיכול לסייע, גם בלי פיחות, הוא הסכמה בין שלושת הגופים, כפי שאמרתי.

ש: מיום ראש הממשלה שמעון פרס העלה שוב הצעה להטיל מס הון או מס רווחי הון. בזמנו צידדת במס הון. האם יש להטיל מס זה היום?

ת: בעת הכנת התכנית הכלכלית שהופעלה ביולי 1985, גרסתי שיש להטיל מס חד־פעמי על כל הנכסים הפיננסיים. מרגע שהחלט על התכנית הזכרע שלא לכלול בה מס זה, אמרתי כי שוב אין לו מקום. מה שטוב במצב מסויים איננו טוב לעת אחרת. לכן אני נגד מס על הנכסים הפיננסיים.

אם אני מבין נכון, מה שמוצע כיום הוא לא מס על נכסים קיימים, כי אם מס רווחי הון, דהיינו, מס על הפירות שההון יניב בעתיד. מס כזה מצריך הכנה רבה וממושכת, הרבה מעבר לזמן שמצריכה הכנת הרפורמה במיסוי.

אשר למס מחוזר, בפעם האחרונה הוא הוטל בזמן הגיאות בבורסה. כיום המצב איננו כך. אנו נמצאים במצב שמעוניינים בעידוד הפעילות בבורסה.

ש: ובמגרש של בנק ישראל – התעשיינים מדענים כי הרפורמה בשוק ההון מעמידה את התעשייה ברמה אחת עם מתחרי החוד מבחינת תנאי המימון?

ת: אני עצמי התנבאתי על אידיאולוגיה המיוחסת ל„תעשייה הכבדה" חשיבות רבה יותר מאשר ל„תעשייה הקלה". זו גישה שעבר זמנה. מבחינת המשק, מה שקובע הוא מה שתורם למאזן התשלומים שלנו.

אינני רואה במה „ייצוד „קרמבו" או „קולה", שהם מוצרים תעשייתיים, עדיף מייצוד תוכנה למחשבים או שיחתי יערן הנרסי, המסוגים כשיחתים, אך הם ענפי ייצוד לכל דבר.

אם הממשלה אינה רואה בעין יפה מכני יחפי, היא יכולה להטיל עליהם מס ובכך להקטין צריכת שיחתיהם. אך יקוד האשראי למכוני יחפי יביא רק לדבר אחד: הציבור יוסיף להזדקק לשרותיהם, אך יעסקו בהם עובדים רבים בעזרת מעט ציוד.

אשר לעלות המימון, העובדות הן: סה"כ המימון לתעשייה הוא חמישה מיליארדי דולר. מזה מיליארד דולר אשראי בנקאי יקר במסגרת הרפורמה. רבית זו תרד משמעותית.

עוד 1.5 מיליארד דולר הם אשראי מוכוון. על מחצית מהסכום לא יחול גם בעתיד ההיטל המוצע ועל המחצית האחרת יפחו התעשיינים על ההיטל. לגבי 2.5 מיליארדי דולר יחול ההיטל בשיעור שלושה אחוזים לשנה, דהיינו רבע אחוז לחודש.

בממוצע לא יתייקר סך האשראי התעשייתי. גם כיום הריבית הריאלית הממוצעת על סל האשראים לתעשייה היא רק כאחוז לשנה.

ש: איזה תפריט אתה רואה למשק אם האמצעים הכלכליים יחעלו ולמקרה של אי מיצוע?

ת: אם התכנית תתבצע, כולל קיצוץ התקציב, ביצוע הרפורמה בשוק ההון ותכנון תחילת ביצוע של הרפורמה במס הכנסה בשנת 1987, יש סיכוי סביר מאוד להשיג: התמדה בתהליך ייצוב המשק הורדת האינפלציה לשיעור שמתוח לאחת אחד לחודש, והעלאת קצב הצמיחה בשנה הבאה לארבעה אחוזים ובעבור שנתיים ל־5-6 אחוזים לשנה, תוך שמירה על התפתחות סבירה במאזן התשלומים.

אם לא נבצע כל אלה, התסריטים הם בדרגות חומרה שונות. במקרה הטוב נרשרש במקום. אבל אין דשרש במקום לאורך זמן. מה שעלול לקרות: חידוש אינפלציה גבוהה ובעיות קשות במאזן התשלומים. מה שבטוח – צמיחה לא תהיה.

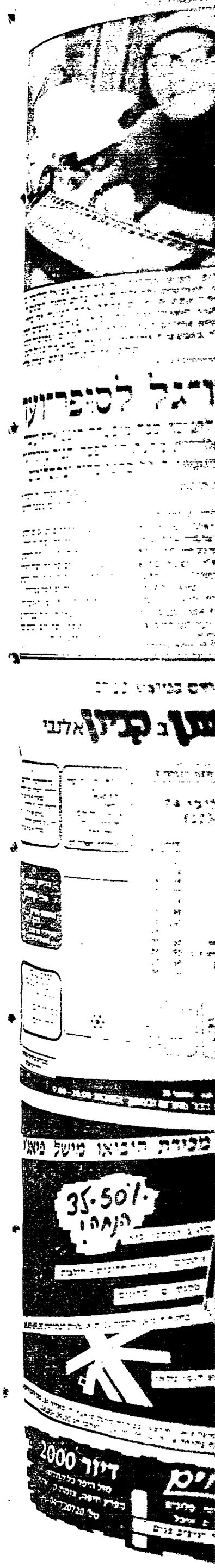

התכנית הכלכלית: מריטת נוצות

אחרי הדיון עם פרס הלך נסים להתפלל

מאת יוסף חריף

כאשר נתבטאה הממשלה ביום ב' לדיון ברפורמה הכלכלית לא ציפו בה עוד להפתעה כלשהי. כבר ביום ו' נפגשו שר האוצר משה נסים, ומ"מ ראש הממשלה שמעון פרס, וסיכמו ביניהם את כל המהלכים המתחייבים להבא.

זו היתה פגישה יסודית וארוכה והיא נסתיימה לפני כניסת השבת. שר האוצר לא הספיק לשוב לביתו. מביתו של פרס הלך ישר לתפילה.

אולם גם אחרי ההבנה עם פרס צריך נסים להתפלל, אומרים באוצר.

האמת היא שכל המדינה „צריכה להתפלל".

כי החזיון שנתגלה בשבועיים האחרונים שבהם נדונה התכנית הכללית, לא חשף רק עימות פוליטי בתוך הממשלה או בתוך הליכוד. הוא המחיש את חולשתה של הנהגה.

רק במצב של רפיון השליטה יכול מזכיר ההסתדרות, ישראל קיסר, לאיים על הממשלה ולשים אותה ללעג. שר הבטחון, יצחק רבין, נטוף ל„בון הלבנוני", נעד בעובר מרינה וכינה את דבריו „קישקוש" (שר האוצר הגן על כבוד העובד ואילו ראש הממשלה לא ראה צורך להעיר לשר הבטחון, שאין זה ראוי להתנפל על פקיד, גם אם אין מסכימים לדבריו).

גם סגן ראש הממשלה ושר השיכון, דוד לוי, מלקה את עמיתיו ברשות הרבים בלא שהוא עצמו מצביע על דבר שיש לעשותו לשם הבראת המשק. כמעט כל שאר חברי הממשלה התתרו אלה באלה מי רגיש יותר לבעיות חברה ומי דואג יותר לעיירות הפיתוח.

מה פלא שבאוצר חשים אכזבה מרה.

„רפיון ההנהגה" אינו מכוון בהכרח לראש הממשלה. אך נראה שהיתה דרושה התערבותו האקסיומית ולא רק „ברכת דרך" לשר האוצר ושתרומתו של שמיר לקידום התכנית הכלכלית לא היתה מחשית ביותר. גם שמעון פרס, גם יצחק רבין וגם דוד לוי הם ההנהגה.

פרס, שבשנת 1985 היה המוביל ובלתי מתפשר של תכנית ההבראה הכלכלית – גם במחיר התנגשויות עם ההסתדרות – תמך בשלב הראשון בתכנית האוצר שעליה שמע מפי נסים. העובדה, שיעץ לו „להידבר עם ההסתדרות" וששלל קיצוץ נוסף בתקציב הבטחון, לא היתה יכולה להתפרש בשום פנים כהסתייגות מן התכנית. זה היה גם הרושם הכללי בדיונים הפנימיים שהשתתף בהם.

כלפי חוץ – נראתה עמדתו מסוייגת והיא הלכה ונעשתה מסוייגת עוד יותר כשנוכח לדעת כי ההסתדרות כולה נגד התכנית ושחלק ניכר משרי המערך נגדה. אז, כעבור ימים אחדים, אחרי התיעצות בביתו, לא רק הצביע נגד אלא יצא בפומבי נגד.

אשר ליצחק רבין – נשמעו השבוע קולות מן האוצר כי „מערכת הבטחון מנהלת הסתה נגד התכנית".

– הסתה?

הממשלה

„איך להסביר", אמר אחד הפקידים, „כשלפתע מאיימים נבי צה"ל – כשהם ממחישים את נכונם בטלוויזיה – הורים שכולים, שיפגינו נגד הממשלה הבנסת?"

– ומדוע לא, אם רוצים לקחת מהם את הפטור שנהנו ממנו עד כה?

„מי רוצה לקחת מהם פטור? לפני שלושה שבועות נפגשו שר האוצר ושר הבטחון ודיברו על תקציב הבטחון ועל מגמותיה העיקריות של התכנית הכלכלית. נאמר לרבין כי לגבי נכים ואלמנות, לא רק שלא יפגעו בהם, אלא הם אף יהנו מהגדלת שעורי התמיכה.

גם אנשים במחיצתו הקרובה של שר הבטחון אינם מבינים מדוע „נתקף בתוקפנות בלתי מובנת", כהגדרת האוצר. נגיח שצדק ושאסור לקצץ בתקציב ולו אגורה אחת, „מדוע להגיב בגסות כזאת?", המהו. מה עוד שרבין ידוע באיפוקו וביכולתו לשכנע בנימוקי הגיון ולא בלשון עולבת.

ומה קרה לדוד לוי?

לפני שלושה שבועות נפגש עמו שר האוצר לשיחה ארוכה. נפרסה לפניו התכנית. הוא שמע כי האוצר לא יפגע בעיירות הפיתוח ולא במשפחות ברוכות ילדים. שאם מצד אחד יבוטלו פטורים – מן הצד השני יפוצו בהגדלת נקודות זיכוי בהנחות בשיעורי ארנונה וכיו"ב.

„אם כך, אין בעיה, משה, אני אתך", אמר לוי.

עם שר המסחר והתעשיה, אריאל שרון דיבר שר האוצר על התכנית לפני צאתו של שרון לארה"ב. למה טען שלא הוציאו אתו כלל?

מכאן אכזבתם של בכירי האוצר. הבעיה איננה אם ישונה פרס זה או זה, אלא ההכרה המכרסמת שאין מי שינהיג, בשעה שכל הבלבלנים מאוחרים בדעה שמוכרחים לקצץ בתקציב.

יצחק שמיר תומך בלא סייג בתכנית. אבל תרומתו לגיבוש התמיכה של השרים לא היתה ניכרת, בלשון המעטה. באוצר קיימת התחושה שכראש ממשלה לא דיבר עם שום שר כדי להשפיע עליו שיתמוך בו. שר האוצר נשאר בודד במערכה.

זו אולי מחמאה לנסים: ראש הממשלה סומך עליו. אבל אין זה מחמיא לראש הממשלה. בתכנית „מוקר" הכריז כי אין זה אלא סבעי ששמעון פרס יטפל בהסתדרות. יתכן. אבל מבחינתו של שמיר או הליכוד, היה בהראה זו משהו חמור.

שרי בכך כאילו הודה ראש הממשלה, שרק המערך מסוגל להתמודד עם בעיות הכלכלה במדינה, משום שמוסכם על הכל כי כל תכנית כלכלית שלא תהיה מושתתת על הבנה עם ההסתדרות, סופה להיכשל.

משראה שר האוצר כי מראש הממשלה לא יוושע, הלך בעצמו אל פרס וניסה לגמור אתו את העניינים. עם פרס סיכם איך תסתיים הישיבה המיוחדת של הממשלה – היינו, מי יהיה בועדה לקיצוץ התקציב ומי בועדה לרפורמה במס. היה ברור, כי חלקו של פרס, כחבר הועדה לרפורמה במס יהיה מרכזי, אם להביא בחשבון את עמדתה התקיפה של ההסתדרות.

גם אחרי ישיבת הממשלה, שבה, לכאורה, כבר הוסכם על העקרונות של התכנית הכלכלית ובבחרו הוועדות למימוש הרפורמה ועיבודו של תקציב המדינה – אין, כמדומה, מקום לרגיעה. לא יצאה יממה אחת והבלבול הוסיף לחגוג: ביום ד' נתבשרו האזרחים כי פרס מצדד בהטלת מס על הבורסה. למחרת, נשמעה בשורה מפי שר האוצר: לא אציע מס על הבורסה.

מבוכה זו, שירדה על הבורסה אינה עדיין הדבר החמור ביותר בהתפתחות החדשה, כשהאחריות על מימוש הרפורמה הוטלה גם על כתפו של פרס ולא רק על כתפי נסים. השאלה היא האם מסוגל פרס להבליח במקום שאחרים – שמיר ונסים – היה מזומן להם כשלון, לא רק מצד ההסתדרות אלא גם מצד התעשיינים?

סעות היא לנחור גזירה שווה בין מה שאירע בשנת 1985, כששמעון פרס, כראש ממשלה, כפה למעשה את תכנית ההבראה הכלכלית על ההסתדרות, אף שזו הבריחה מלחמה על הממשלה, לבין המצב היום.

נכון, שלפרס כמ"מ ראש הממשלה יש יותר השפעה על ההסתדרות משיש לשמיר כראש ממשלה. אבל המציאות מלמדת כי פרס נחלש מבחינת כח השפעתו.

בשנתו הראשונה כראש ממשלה הוא גילה תקיפות ורישומו היה ניכר בכל מהלך כלכלי או פוליטי. באותו פרק זמן השכיל להעביר את התכנית הכלכלית הבלתי פופולארית, שעיקרה היה שחיקת שכר.

בשנתו השנייה כראש הממשלה שוב לא היה זה אותו פרס, אף לא בסיעתו שלו בבנסת ואף לא במרכז מפלגתו.

ככל שקרב מועד העברת ראשות הממשלה לשמיר מבחה הסכם הרוטציה, כן ניכר הכרסום במעמדו של פרס.

השאלה האם ההסתדרות, שהוליטה פה אחד לקיש מלחמה על תכנית הרפורמה, תגמיש את עמדתה מול פרס? ואם לאו – מה ערך לכל העקרונות והיעדים של התכנית המקובלים גם על שרי המערך, אם לא ניתן לממשם?

נראה, כי פרס מכיר גם הוא בדילמה הזאת. הרעיון לכונן ועדה צבורית של בקאים בעניני משק ומסים עשוי להיראות בעיניו. הרעיון יחזק למזכיר ההסתדרות, אבל לא רק הוא מצדד בועדה מקצועית שתפקיד למעשה את ההכרעה מידי הפוליטיקאים.

ועדה כזאת עשויה לשמש משענת לשמעון פרס בדיבוח עם ההסתדרות, אם אמנם תפסוק הועדה ברוח העקרונות הפרסים שהיתוה האוצר.

בכירים באוצר אומרים: הבנה אחרית צריכה קודם כל לומר לעם את האמת – וגם לעצמה. בין מפריחי הסיסמאות שאסור לפגוע ב„חלשים" יש המבקשים לקצור תהילה בדרך הקלה. לא די – אומרים באוצר – לומר מה „לא". אולי יאמרו פעם כל החכמים המלומדים מה „כן", מניין לקחת את הכסף?

לקיצוץ בתקציב – „לא". לבטל פטורים – „לא". להעלות את שיעורי המס – ודאי שלא. לסגור את מנעי בית־שמש – „לא". להטיל אגרות על חינוך ובריאות – „לא ולא". אם כן, מניין יבוא הכסף?

השר לעניני כלכלה, גד יעקבי, כבר הציע, לדבריו, לפני כשנה ועדת מומחים לבחינת הרפורמה במערכת המיסוי. זו יכולה להיחשב גם עתה כמוצא נחת מן הסבך, בתנאי שמשך עבודתה יוגבל לפרק זמן סביר, ושיענה על צרכי התקציב המדינה. אבל גם עצה טובה זו לא תועיל אם ההנהגה תוסיף להיות מסוכסכת בתוך עצמה, חסרת משמעת ומפוחדת.

להגיע להבנה עם ההסתדרות, כפי שמטיף פרס, אין פירושו לקבל את תכתיביה. להידבר עם ההסתדרות – בהחלט. אבל דרושה לא פחות הידברות בין כל חלקי הממשלה.

שר האוצר הבין כי הוא זקוק לשניים – לשמעון פרס ולסיעתא דשמיא. לכן הלך ביום ו' לביתו של ממלא מקום ראש הממשלה ומשם – לבית הכנסת. אלא שכמעמדו המדולדל, כמי שעליו הוטלה כיום עיקר המעמסה לסלול את הדרך לרפורמה הכלכלית, זקוק גם שמעון פרס לסיעתא דשמיא.

דוד לוי עושה את „העבודה"

מאת מנחם רהט

המפלגות

שני משפטים שנזרקו במהלך הדיונים על התכנית הכלכלית החדשה, ניצבו במוקד ההתגוששות הפוליטית השבוע. הם מקפלים בתוכם כמעט את כל המחלוקות הפוליטיות שנכרכו בתכנית.

„השותפים לסיבוך המדינה בלבנון ולמשבר הכלכלי, מחפשים לפתור את הבעיה בקיצוץ נוסף בבטחון", יירה רבין את „פגז הפתיחה" במלחמה הבינמפלגתית על התקציב.

הפסוק השני נולד מן הפתם בהיסח הדעת, אבל פירנס את מלחמת המוח נות בתנועת החרות. זו היתה אימרתו של השר משה ארנס בישיבת הממשלה כלפי שר הבינוי דוד לוי: „הדרישה אצלנו היא לשירותים ברמה מערבית, ואם אתה תשב שרמה אפריקנית תס־פק אותנו, אתה טועה".

לוי רתח. איכוורה של אפריקה התפרש כהתנשאות עדתית. אגב, רוב השרים ליד שולחן הממשלה, אולי כ־לם, לא קלטו שום צליל צורם.

לוי הבין את הדברים אחרת. הוא הגיב בטריקת דלת והלך הביתה, לוד גיבת יום ההולדת ה־49.

לפני תקרית „השירותים האפריק־ניים", רחוקה הסברה כי התכנית הכלכ־לית תהיה לסלע מחלוקת „רק" בין כוד כי אחרות רעים כלפי התכנית לא קיימת אפילו בתוך הליכוד – ומה טעם לבוא בטרוניה רחוקה כלפי המע־רך?

בבאנו מישיבת שרי הליכוד, ערב ישיבת הממשלה, גילה לוי את לבו:

„והי הליכה עם ראש בקיר מול הארץ כולה", התריע. „התכנית הזו – מה שחמר בה מראיג יחתר ממה שיש בה. שר האוצר לא צריך להתעסק בפרטי פרטים, אלא לבחון את יעדיה הלאומיים. איפה ראגתנו לעדי הפי־תוח, למשפחות ברוכות ילדים, לחי־נוך, לבריאות, לבטחון? עוסקים בפר־טים, והזחקים את היעדים המהותיים – וכך מתייצבים מול ההסתדרות, הת־עשיינים וחלק נכבר משרי הממשלה".

מן העבר השני אותת השר אריאל שרון על התגרותו לתכנית, הן מטע־מים ענייניים, הן משום שנעלב שלא שיתפוהו בסוד הכנתה, תרף היזתו שר כלכלי בכיר בליכוד. שרון הנעלב לא הופיע לדיון – וקומם עליו את ראש הממשלה.

תם מיד להרגעת הרוחות והפגין גר־לות רוח בהתנצלותו.

מה הריץ את לוי להיות ה„אנפאן סרינדל" של התכנית החדשה?

לוי עצמו טוען כי רק ה„התבטאות האומללה" ועמדתו שהתכנית אינה בשלה, מקוריבו תומכים בו וטוענים שרבי ארנס עוד יעלו לליכוד ביוקר רב. „המערך הפסיד על הרבה פחות מזה", אומר בכיר במחנה לוי. „לעבודה זוכרים שמטה גוד אמר 'נדפוק אתכם כמו את הערבים', ולנו יזכרו את דברי ארנס על שידות אפריקני", קטן אחד המקורבים.

יש גורסים כי מה שבאמת מראיג את דוד לוי, הוא דוד לוי. מתסכלת אותו העובדה ש„ברית בית־שאן" עם שמיר, שהבטיחה לו מעמד של מספר 2 בחרות, נמוגה נוכח התנגדות ארנס למהלך.

„מבינים" סוגים כי לוי מודאג מהקירבה היתרה בין שמיר לנסים. בע־תיד הקרוב צפוי למרות הכל מיזוגם של הליכודים בחרות. אם יוסיף נסים להיות חביבו של שמיר – ואם גם תצ־לח התכנית הכלכלית שלו – כי אז גוברים מאוד סיכויי נסים, גם הוא „איש עדות", להתבייע על המקום השי־ני בליכוד המלוכד, ובכוא העת להצב־רף ל„מלחמת הירושה".

מלחמת הכל בכל בחרות, והחשש כי „בצמרך בעל כורחנו לבנס את הוד עידה כדי לבחוד לא את ראש הממש־לה אלא את ראש האופוזיציה", כרבדי ח"כ מאיר שיטרית – הביאו רבים בח־רות ליד הכרה שאין עוד מנוס מכינוס הוועידה.

עתה הם הניעו למסקנה כי אין להמתין עוד עד שתושג ההסכמה מר־אש, שבהיעדרה נוטה שמיר לעכב את כינוס הוועידה, בימוק שהתנועה אינה יכולה להרשות לעצמה מחזות של תלישת מיקרופונים וחילופי מהלומות וגידופים כפי שהיו במושב הראשון.

שמיר, כמי שחש עצמו אחראי לגר־ל התנועה, עלול להיאלץ לבטוח לכ־נס גם את הוועידה גם בלי הסכמה מראש. הירידות המתמשכות פוגעות גם במ־עמדו כמנהיג. אבל הוא יעשה זאת מן הסתם רק לאחר שובו מחוץ, באיצר־לה של מנהיג לאומי, ממסעו לארה"ב.

עד לכינוס – גם אם תאושר בתוך כך התכנית הכלכלית לאחר שייעשו בה ניתוחי עיקור לרוב – חוקה על העסקונה המושכת בחוסי מלחמת המחנות, כי תמצא סיבות נוספות להמשך ההתכתשות.

במצב כזה, ניצבת העבודה מן הצד ומיפה במלאכתה הבעשית בידי אחרים. לאחר הברקים והרעמים שהיו בפי רבין, שומרת עתה העבודה על דממה. אין היא רואה צורך להלום בליכוד כדי לזכות בנקודות, לקראת ההתמודדות בקלפי. מבחינתה, הליכוד עושה זאת טוב יותר.

העבודה מעריפה לעסוק עתה בה־כנסת השנותיה לתכנית הכלכלית, כדי שתוכל ביום פקודה להציג לפני בוחריה את מביעות אצבעותיה בתכ־נית. זו עלולה לחזור מרוסת נוצות משתי ועדות השרים.

לוי: להרעיל וגם להסתתר?

– השר לוי, עורך זועם?

אני רואה את הפרשה האומללה מאחורינו. אחרי הכל, כשאדם חתר מדבריו, מה עוד אפשר לדרוש ממנו?

– ידיבך מוענים שהתקפתך על התכנית בתיקשורת והתנקיית עם ארנס נועדו לבסס מעמדך בתנועה ובציבור.

אלה־אנשים מתוסכלים. ארבא, שיחשפו ויתייצבו לוויכוח עניני. אבל להרעיל מתם כך וגם להסתתר? התיחסותי היתה לגופם של דברים.

– תבריך אומרים כי עוצמת התגובה שלך הדהימה אותם. אך זמן קצר לפני כן ישבת עם שרי הליכוד ולא רמזת שתצא נגד התכנית בעוצמה שכזו.

איש לא הבחיש שאותם דברים בדיוק אמרתי גם באוזניהם. נגד מה טענותיהם? – נגד הטון בלבד. אמרתי אז שיש צורך להידבר עם ההסתדרות והתעשיה ושאסור ללכת עם ראש בקיר – זזה בדיוק מה שקרה. קיבלו את ההצעה הזו. אילו קיבלו אותה מוקדם יותר, היה נחסך כל מה שבא אחריה.

– מאשימים אותך בנסיון לחרוס את דרכו של השר משה נסים, הראיל ואתה חרשש מפני הצטרפותו ל„מלחמת הירושה".

סעות תמהה. אני שסייעתי לשר נסים להגיע למשרד האוצר. שכנע שלאחר „התפטרות" מודעי התכון שמיר ליטול את תיק האוצר. חזרתי בבהילות מוריל ההחרתי שלא יתכן שראש הליכוד המיועד לראשות הממשלה יעסוק במשרד שבו צריך להתמקח עם כולם. אני שהצעתי להטיל את המשימה על השר נסים.

בליכוד לא הבינו תחילה את מה שליחרים שמעון פרס בשלב הראשון של התכנית להבראת המשק – שבלי הידברות עם ההסתדרות, שום דבר לא יעבוד. גם לא חשו שנסיון להכניס את התכנית לשרי העבודה נועד מראש לכשלון.

„יש לנו רוב בממשלה לאישור התכנית כמיקשה אחת, גם אם יתנגד המערך", התפארו בליכוד.

יורם ארידור, מי שהיה שר אוצר, שאותו האשים רבין בפרס הכלכלה כבי־שמה אחת עם האשמת הליכוד כולו ב„הסתבכות בלבנון", הוביל בתחילה.

„המערך שוב מעדיף את אינטרסי המפלגה על אינטרסי המשק", טען ארידור. „הם מדקלמים על צמיחה, וכי שמגיעים לרפורמות חשובות, הם נגדן".

ראש הממשלה יצחק שמיר ושר האוצר משה נסים נמנעו מליטול חלק במהומה. הם הניחו לארידור ולפת „לסגור חשבון" עם מפלגת העבודה. שר המדע גדעון פת התאונן כי החסא הקרמון של הבעיה הכלכלית הוא במ־לחמת יום הכיפורים שבה „סיבכה אותנו מפא"י. וחלילה לי מלהתייחס למחיר הנורא האחר שגבתה המלחמה".

כך הם דיברו בראשית השבוע. אבל גם שמעון פרס טען בטון מינורי נגד פרקים שונים בתכנית והסתייג בשר הכלכלה גד יעקובי. רבין, הנהנה מן הקירבה והתבנה ההולכת ונרקמת מדי דש בינו לבין פרס, היה בוטה הרבה יותר. הוא דיבר על „מירשם בטוח למ־פולת כלכלית וחברתית" ו„תכנית לעידוד הצריכה, לא הצמיחה". ארי משבר ממשלתי עלו באופק.

אבל מי שהציל את הממשלה, היה דוקא דוד לוי. הוא אותת לחבריו בלי־שמיר, בניגוד לדרכו שלא לצאת נגד שרון, ידבו בתנועה, הגיב הפעם בלשון מטה. הוא אמר שאם אין דעת שרון נוחה, אולי ראוי שיחשוב על הת־פטרות. גם אידע לתנועת החרות שש־רון נמנע מלהגיב.

אז באה פליטת הפה של ארנס הד־ביאה להתפרצות, שאיימה לגרור את התנועה למלחמת עדות. אך ארנס גר־

ארנס: לקבוע יום, לשכור אולם

– השר ארנס, אתה רגוע כיום, ימים אחדים לאחר ישיבת הממשלה הזאת?

הרי רגוע.

– מה צריך לעשות כדי לסיים את מלחמת המחנות?

לכנס מיד את הוועידה.

– איך מכנסים את כל ראשי המחנות תוך קרדת גב אחת, כשהמחלוקת עמוקה כל כך?

אין שום בעיה. צריך להודיע על התאריך, לשכור אולם.

– וכיצד יובטח שלא תהיה „הבנה שניתה" של המחנות שפקדו את המושב הראשון?

ניתן לוחן בנושאים שבהם יש הסכמה כללית: בחירת יו"ר התנועה – אני מניח שאיש לא יבמה להתמודד מול יצחק שמיר – איחוד הליכוד, הסכמה באשר לבחירת הזהלק של חרות במרכז המשותף.

– והראשות שאר המחנות ואירשמה?

לאחר העברת הנושאים הללו מיימה הוועידה את עבודתה. לאחר מכן יתכנס המרכז – שלצורך זה יהיה הוועידה – והוא יחליט על בעלי התפקידים.

– בכך תחסמים את דרכו של מי שמבקש שהוועידה תבחר גם את שאר בעלי התפקידים.

אין כל בעיה. מי שידבה שהוועידה תבחר בו או בוכרו לתפקיד כלשהו, יבקש הצבעה על הצעתו. אם הוועידה תחליט, תהיה הצבעה.

התכנית הכלכלית: מריטת נוצות

אומרים 500 מיליון, מצפים ל־250

מאת שרגא מקל

19 שעות ישבה הממשלה השבוע ודנה בתכנית הכלכלית החדשה שהגיש לה שר האוצר משה נסים. לבסוף, בשעה מאוחרת של ליל יום שני, קיבלה החלטה.

התכנית של נסים שעיקרה שינוי מהפכני בשיטת מס ההכנסה – הורדת השיעורים וביטול כל הפטורים וההקלות – וקיצוץ של חצי מיליארד שקל בתקציב המדינה, לא אושרה כלשונה ע"י הממשלה. מסגרת הקיצוץ בתקציב לא אומצה וגם פרטי הרפורמות במסים ובשוקי ההון והכספים הועברו לליבון עם ההסתדרות והמעסיקים.

עובדה זו התפרשה כתחילת הכירסום בתכנית הכלכלית. אך שר האוצר דחה פרשנות זו מכל וכל.

משה נסים דווקא רואה את החלטת הממשלה כפריצת דרך. בענין הקיצוץ בתקציב, קבעה הממשלה (ברוב מוחץ ובהימנעות שרת הבריאות בלבד), כי ראה"מ יצחק שמיר, ממלא מקומו שמעון פרס, שר האוצר משה נסים ושר הכלכלה גד יעקבי, יחליטו בתוך שבוע.

לגבי הרפורמות נאמר בהחלטת הממשלה:

„הממשלה רואה צורך עליון – כדי להביא ליציבות וצמיחה במשק – לבצע רפורמות מהותיות במס ההכנסה, בשוק ההון ובהיטל על האשראי".

בניסוח זה רואה שר האוצר אימוץ מלא של עמדתו. אשר לרחייה בהחלטות – זהו לדעתו תהליך מקובל במערכת קבלת ההחלטות בממשלה.

חיזוק לניתוח זה של נסים ניתן לראות בעובדה, כי הוא עצמו ניסח את החלטת הממשלה, בצוותא עם פרס, עוד ביום שישי שעבר. השניים, בעצה עם שמיר, מודעים להתייצבות שרי הממשלה, כבר סיכמו מראש את נוסח ההחלטה. לאחר שכל השרים „הציאו קיטור" במשך 19 שעות, הצביעו כאיש אחד בעד הצעת החלטה, למעט שרשנה ארבל־אלמוליגו.

„למעשה", אומר שר האוצר „היה רוב בישיבת הממשלה להצעותי להביא לאישור את התכנית, בניגוד לכל ההערכות. היו שחשבו שלא יהיה לי רוב, אך היה רוב גם בלי תמיכת המערך.

„אפילו בהנחה ששרי הליכוד אריאל שרון ודוד לוי לא היו תומכים, יתר שמונה שרי הליכוד היו מצביעים בעד. לכן יש להוסיף את רוביינשטיין והורביץ מגוש המערך ואת שפירא והמר (12 תומכים מתוך 23 השרים שנכחו בישיבת הממשלה; נעדרו פרץ ווייצמן, שעזב במהלך הישיבה).

שר האוצר נמנע מלנצל מצב זה.

„זה לא נכון, בממשלת אחדות לאומית, להעביר תכנית כלכלית כשכל גוש המערך מתנגד", הסביר נסים.

נמצאה הדרך לעקוף את ההתנגדות, לא רק של המערך, אלא גם של ההסתדרות והתעשיינים: פרס ונסים ידברו עם נציגי

האוצר

לפקידי האוצר אין אשליות רבות, נוכח התנגדות השרים לקיצוץ בתקציב □ פקיד בכיר: צריך לקצץ 500 מיליון שקל, אני מקווה שלבסוף יקצצו 300־350 מיליון, אך איני מצפה ליותר מ־200־250 □ אולם שר האוצר רואה בהחלטת הממשלה פריצת דרך □ „חשבו שלא יהיה לי רוב, היה לי, גם כלי המערך"

ההסתדרות ונציגי לשכת התאום של הארגונים הכלכליים „במגמה להגיע בהקדם להבנה" בנושאי הרפורמה – החליטה הממשלה.

משמעות ההחלטה היא למעשה שפרס הופקד על הידברות עם ההסתדרות, כדי להפחית את התנגדותה לתכנית הכלכלית, בעיקר לרפורמה במסים. ראשי ההסתדרות סוגנים כי הרפורמה תפגע בשכבות החלשות ותיטיב עם העשירים והם מאיימים להציא את הפועלים לרחוב. פרס אמור לפרק מקשה זו.

התכנית הכלכלית החדשה מורכבת משני חלקים שאין ביניהם קשר הכרחי – הקיצוץ בתקציב והרפורמות. התכנית באה כעת על רקע ההערכה בצמרת הכלכלית כי התכנית הקודמת, זו של יולי 1985, סיימה את תפקידה.

תכנית זו הצליחה לבלום את האינפלציה. אך במשק כבר ניכרת עלייה מסויימת בקצב האינפלציה, מלחה בצריכה פרטית גבוהה – תוך קפאון מוחלט במשק שלא צמח גם ב־1986.

שר האוצר משה נסים, נגיד בנק ישראל פרופ' מיכאל ברודנו ועמיתיהם יודעים כי הישג בלימת האינפלציה ניתן במידה רבה מנטל המסים האדיר המוטל על הציבור. אך נטל זה הוא אמון בכל הנוגע לסיכויי הצמיחה של המשק. לכן החליטו שאין מנוס משינוי כללי המשחק.

הקיצוץ בהוצאות הממשלה הוא נסיון נוסף לאזן את התקציב – לשם שינוי – שלא בהכברת נטל המסים. הרפורמות – בעיקר הרפורמה במס ההכנסה – הן „המהפך" האמיתי בדרך החשיבה של כלכלני הממשלה.

בעידודו של היועץ הכלכלי הדש של ראש הממשלה, עמוס רובין, ובידיעתן של המימשל האמריקני, אומצה הגישה של צמצום התערבות הממשלה בחייו של הפרט – פחות מסים ופחות הסכמות.

הביטוי המעשי של גישה „ליברלית" זו בתכנית הכלכלית – הוא הורדת שיעור מס ההכנסה המירבי מ־60 ל־45 אחוז. במקביל, ביטול כל הקלות המס – לנכים, לתושבי עיירות הפיתוח, לתכניות החיסכון, לקרנות ההשתלמות, למקבלי קצבות הילדים, לעובדי המשטרה וכו'.

זהו שינוי מהפכני שגורמים רבים במשק מתקשים לעכלו. שינוי מהפכני נוסף במסגרת התכנית הכלכלית הוא הגישה החדשה שאימץ שר האוצר, שאין עוד להעדיף את התעשיה על מגזרי המשק האחרים – ובכלל זה השירותים. כל התכרות במשק ישלמו מס הכנסה בשיעור אחיד – 44 אחוז.

„גם יצוא השירותים הוא יצוא", אמר השבוע משה נסים. „היצוא אינו רק תעשיה". עוד גישה „מהפכנית" שאומצה: אין מטפחים עוד את היצוא. אם רוחיות היצוא ירדה, אל ליצואנים לבוא לממשלה בדרישות שיורידו את הוצאות השכר שלהם, מציעים ראשי האוצר. זה עודד את חמת ההסתדרות וההתעשיינים גם יחד.

אף שהאוצר מציג כעת חזית אחידה, היו בצמרת הכלכלית חילוקי דעות לא קטנים בשלב הדיונים לגיבוש התכנית.

לא כל בכירי האוצר דגלו ברפורמה מקיפה במערכת המסים. הממונה על הכנסות המדינה ישראל ברון צידד ב„רפורמה קטנה" מיד, ובהקמת ועדת מומחים שתגבש רפורמה מקיפה לעתיד. מנכ"ל האוצר ד"ר עמנואל שרון, שלל עמדה זו ודרש רפורמה „גדולה". שר האוצר אימץ גישה זו. גם שאלת הטלת המיסוי על הריבית בתכניות החיסכון עוררה חילוקי דעות באוצר.

האחראים לנושא שוק ההון במשרד האוצר, סגן שר האוצר עדי אמוראי והממונה על שוק ההון יהודה דרור, הציעו להטפיק במס של 15 אחוז על הריבית בתכניות החיסכון וקופות הגמל ולהטיל מס של 35 אחוז על הריבית של אגרות החוב הממשלתיות.

הגיב ואנשיר גרסו אחוזו: 25 אחוז על כל מכשירי החיסכון. כך הוחלט.

גם לגישה של „נטישת היצוא" לא שותפים כל בכירי האוצר. עדי אמוראי והממונה על התקציבים באוצר אהרן פוגל תמכו בהמשך עידוד היצוא בדרכים שונות. אך עמדתם של ברודנו, רובין ושרון היא שאימץ משה נסים.

אהרן פוגל היה השבוע הפקיד „הבוזה" ביותר בישיבות הממשלה. הוא נאלץ לספוג משר הבטחון יצחק רבין ביטויים כגון „קשקוש", „אינך יודע על מה אתה מדבר". הממונה על התקציבים חש את תוצאות הנסיון הנוסף של האוצר לקצץ בהוצאות הבטחון ב־180 מיליון שקל.

תגובות דומות השמיעו גם שרי החינוך והבריאות. למעשה, רוב שרי הממשלה, שהצביעו בעד הקיצוץ בתקציב ביום שני, מתנגדים לקיצוץ בתקציב משרדיהם.

התנגדות נמרצת זו, אינה מותירה אשליות רבות בקרב פקידי האוצר לגבי יכולתם לבצע את הקיצוץ הנכסף. פקיד בכיר באוצר אמר השבוע: מתוך 500 מיליון השקל שאנו מבקשים לקצץ, אני מקווה שיקצצו לבסוף 300־350 מיליון. אך איני מצפה שנצליח לקצץ יותר מ־200־250 מיליון".

זוהי הערכה מציאותית של העוסקים לנושא. לא רק בקיצוץ בתקציב ייעשה „שיפוצים". ההערכה היא שגם הרפורמה במסים תמותן לאחר התדברות עם ההסתדרות.

שרים במערך הציעו כי שיעור מס ההכנסה השולי יוד ל־49 אחוז במקום ל־45 אחוז, כפי שמציע האוצר, כדי שניתן יהיה להשאיר חלק מהקלות המס. מזכ"ל ההסתדרות ישראל קיסר שרם נתן לכך את בירכתו ושמעון פרס יידרש למצות את מלוא כשרונותיו בהידברות עם ראשי ההסתדרות בענין זה.

למרות קורת הרוח שלו מהחלטות הממשלה, לא מסתיר שר האוצר את חששו מהגודל הצפוי לתכביתו. „הדרך עוד ארוכה וקשה", אמר משה נסים.

נסים: אני נוטה להאמין בקיצוץ

– השר נסים, מדברים כבר על משרות וכרסום בתכנית הכלכלית שהגשת.

אתי לא מדברים על כך. לא עסקתי בשינויים בתכנית. כבר הודעתי שאיבי שולל שינויים פרטיים במסגרת הרפורמה שהצעתי במס ההכנסה, אך לא שינויים מהותיים.

– האם כבר יש משרה על מדרגת מס עליונה של 49 אחוז לעומת 45 אחוז שהצעת?

הצעתי היא מדרגה עליונה של 45 אחוז. עוד לא הגיעה אלי הצעה רשמית אחרת, מדוע שארון בה?

– מימ ראש הממשלה שמעון פרס מציע להטיל מס על הבורסה. מהי עמדתך?

אני לא הצעתי לממשלה להטיל מס על רווחי הון בבורסה או מס מחזור על העסקאות בבורסה ואני לא אציע זאת. אם תבוא הצעה בענין זה – אצטרך לדון בכך.

– יש הערכה כי הקיצוץ שהצעת לבצע בתקציב – מיבייר להתממש קטנים, בעיקר הקיצוץ בבטחון, שלו מתנגדים פרס ורבין הם ראש הממשלה שמקי מסתייג ממנו.

הממשלה החליטה שצריך לקצץ בתקציב ומינתה צוות שיקבל החלטות לאחר שמיעת השרים. אני נוטה להאמין שיהיה קיצוץ בשיעור שאנו רוצים, כולל בבטחון. איבני רוצה להתגבא, אך תביעתנו ברורה מאד ולא נסוגנו ממנה.

כדור בקנה ואצבע על ההדק

מאת אלי דנון

ההסתדרות

גם המעלית הנוכחית, שהחלה השבוע לפעול בבניין הדועך הפועל של ההסתדרות, לא יכלה לקלוט בכל גיהה שלה למעלה ולמטה את כל נציגי האיגודים המקצועיים. הם באו מרחבי הארץ ועלו לקר. מה הרגיעה (משכנו של חיים הברפלד) ולקומה החמישית (לשכתו של מזכ"ל ההסתדרות).

משרדו של ידיד האגף לאיגוד מקצועי, חיים הברפלד, נראה כמו חדר מיבצעים בעיצומו של קרב. לחדרו של הברפלד הגיעו בצוותות מזכירי האיגודים המקצועיים – 42 איגודים מכל מיגזרי המשק הישראלי. כולם, בלי יד צא מהכלל, אמרו בקול אחד: „התנגדות רעה לעובד, למעביד ולעם ישראל. צריך להגיב ומיד".

הברפלד המושפע מאווירת הקרב נשמע משתמש יותר ויותר במונחים צבאיים, כאילו היה גנרל שמאתודיו צבא. „אנחנו דחוכים. יש לנו כדור בקנה. נמתין ונראה מה תחליט הממשלה ואז נשקול אם ללחוץ על ההדק או לחכות לתיזמון טוב יותר", אמר.

בלשכתו של המזכ"ל היה ישראל קיסר יותר רגוע. אבל גם שם ניכר המתח. „גם, מה החליטה הממשלה?", זרק קיסר שאלה לחלל הלשכה. לאיש לא היה זמן להקשיב לחדשות ברדיו כדי לעדכן אותו.

„אם הממשלה תחליט כלעיבנו, שיהיה לה לבריאות. אנחנו בבניין הזה נגן על העובדים בכל מחיר", ניקש קיסר להדגיש לפני שהחולל על הקמת הוועדות.

החלטת הממשלה להקים ועדות מתקבלת בבניין הדועך הפועל בקורת רוח ובתחושת בחתון. „עדיין לא ניצחנו במערכה כולה, אבל זהו נצחון בנקודה". הממשלה מאוימה לחזור הביבוד ומושפעת מהנכונות לקרב של ההסתדרות", הגיבו בחדר הפועל.

במהלך השבוע הפגין קיסר קור רוח ודיבר באקסטטות נמוכות, אם כי בלשון ציורית, אל ציבור עובדים רבים שלפניהם הופיע. הפעם לא הסגירה את נטל האחריות המוטל על כתפיו. הוא שפע המוד וגילה בקיאות מפלאה בנושאו מדעי".

כאשר ביקש להסביר ל„עמך" את הפירוש האמיתי של התוכנית הכלכלית שהוצגה על ידי האוצר, אמר בלשון ובתנועה „נשיית": „הממשלה אומרת ככה... ועושה ככה...". קהל המאזינים אהב את ההומור של המזכ"ל והשיב לו במחיאות כפיים.

קיסר חיך בסיפוק.

מעקב אחר הופעותיו של ישראל קיסר מאז דלפו פרטים על התוכנית הכלכלית יוצר את הרושם כי פיו ולבו של מזכ"ל ההסתדרות שווים. אותם דברים הוא אומר לפועלים במפעלים וגם לראשי המשק שלפניהם הופיע במסגרת מערכון „מיל" (מערכון ישראלי לביזוזל).

גם לאלה הגם לאלה הוא אומר חד־משמעית כי ההסתדרות תתנגד לפגיעה במכשיר הוסף היוקר, תתנגד נמרצות לביטול הפטורים וכי היא תומכת בתקציב מאזן. לראשי המשק יסביר במספרים ובמונחים כלכליים שהדים ובאזני הפועלים ישתמש בדד נמאות ממרפי הסופרמרקטים – כלכלה להמונים.

ההסתדרות גם מגבשת קווים מנחים משלה להתמודדות מעשית עם תרשומה. מלאכה זו הוטלה על הגב' נידה שמאי, העומדת בראש המכון התברתי־כלכלי של ההסתדרות. המכון אמור להוות „קונטרה" מקצועית לצוות המר חות במשרד האוצר.

הניאונים בחדרה של שמאי דלקו עד שעות מאוחרות כדי לגבש „ביידות עמדה" בנושאים שבהם ההסתדרות חלוקה על האוצר. קיסר נותן למכון ולכלכלניו „קדיט" והם אינם מאכזבים אותו.

מרחק מטרים אחדים מלשכת מזכ"ל ההסתדרות יושב דני רחוליו, מזכיר חברת העובדים, המייצג נתח גדול בכלכלה הישראלית ומעסיק רבבות עובדים.

אצל רחוליו, האווירה כמעט פסטורלית עד ליום רביעי בבוקר. בבוקר זה מתכנסים בכירים בחברת העובדים למסיבת עיתונאים בתל אביב ומשיבים לראשונה באופן מפורט מלחמה בענין התוכנית הכלכלית. רחוליו, שייקה גביש, ארנון גפני, עמיקם סיוון, גרשון וילן ואחרים מציירים תמונת מצב עגומה על שעתיד להתרחש במקשק אם תתקבל התוכנית כפי שהיא.

קיסר: אני לא מפיק סרטים

– המזכ"ל קיסר, ההסתדרות תצא או לא תצא למאבק בתוכנית?

ביצתיים אנחנו נערכים ומתיגים לראות מה הצד השני מתכוון להחליט או לעשות. יש לנו פתרון לכל החלטה שהממשלה תקבל. אם השרים תושבים שיגהלו אותנו משא ומתן כמו תגרנים בשוק, כאילו שההסתדרות זה חנות מכולת, אז הם טועים טעות מרה.

– להחצים עליך להוציא את העובדים לרחובות?

ישנם גם לחצים כאלה. אני מנסה להסביר ולשכנע, שביניתיים לא צריך לצאת לרחובות, כי אנחנו אינבו יודעים עדיין מה הממשלה תאמץ בתוכנית ומה היא תדחה. לעובדים בעיר כי בתוכנית המקורית היו כמה דברים שאינם עולים בקנה אחד עם צדק חברתי וגם לא עם אידיאולוגיה. מאחרי המחשבים המספרים של הכלכלנים ניצבים בני־אדם ותראה לי שאת זה שכתו הכלכלנים שניסחו את התוכנית הכלכלית.

– יש לך תחרים איך זה יגמר?

אני לא מפיק סרטים או במאי. יש לי אחריות על כל ציבור השכירים במשק. אין לי ספק שלא יבולה להתקבל תוכנית כלכלית כלשהי, בלי שיתוף והסכמה של ההסתדרות והמעסיקים.

עדיליון
"אהבת עולם"
של האמן
משה קסטל

תכשיט אקסקלוסיבי בכמות מוגבלת!

מחיר מזומן | מחיר ב-3 תשלומים*
עדיליון זהב 24 מ"מ "זהב קדומים" | 699.- ש"ח | 240.- ש"ח × 3
עדיליון זהב 24 מ"מ "אמרה" | 619.- ש"ח | 212.- ש"ח × 3
עדיליון כסף 26 מ"מ "זהב קדומים" או "אמרה" | 134.- ש"ח | —

אל!

* המחיר כולל ריבית אפקטיבית שנתית של 42.6% (3% לחודש) מכוסה ברזל של עדיליונים שנתם בהזכה הזל מ-145 ש"ח ובכסף הזל מ-35 ש"ח.

להשיג בחנויות הזהב: ירושלים - רח' אחד העם 5, טל: 02-668105. תל אביב - רח' מנדלי 3, טל: 03-227428
ואצל המחזרים המורשים.

החברה הממשלתית למדליות ולמטבעות

רפורמה במסים: כאן ובאמריקה

מאשכול עד נסים: „מהפכנים" באוצר

מאת יובל אליצור

כשיצא שר האוצר, משה נסים, בתוכנית הרפורמות שלו, היו שסברו כי השר מושפע מן האידיאולוגיה של מפלגתו הליברלית. אחרים טענו כי במשרד האוצר ובבנק ישראל התבצרה בשנים האחרונות קבוצת פקידים חסידי המשק החופשי הם שהשפיעו על השר.

שתי סברות אלה אינן תואמות את המציאות. ההכרה בתורה שצמיחה כלכלית תבוא כשתצמצם הממשלה את מעורבותה, היתה קיימת במשרדי הממשלה זה כבר.

עוד בשנות הבראשית של המדינה נהגו אנשי מפלגות השמאל לתקוף את „בעלי פסנקין", שהתנגדו על התנדה הכלכלית שנלמדה באוניברסיטאות ארה"ב.

לאמיתו של דבר, השרים עצמם וביניהם לוי אשכול, פנחס ספיר ואף יהושע רבינוביץ, התלבטו בין הרצון לאפשר למשק הישראלי להתנהל מתוך שיקולים עסקיים, לבין האילוצים של משק החייב להפריש חלק גדול ממשאביו לבטחון, לקלוט עליה, ולתת עידוד מיוחד להתיישבות באזורים רחוקים מהמרכז.

לבטים אלה מורגשים גם היום. הדיון מוחכח מהותי זה אפשר היה לשמוע גם בדיון הממושך שקיימה הממשלה השבוע. מתוך חילוקי הדעות בצבצו כמה שאלות מרחיקות לכת יותר.

כגון: כיצד ניתן ליישב את הרצון לתת יד חופשית לזמים הפרטיים, עם הצורך להגן על שכבות מסוימות באוכלוסיה? כיצד אפשר לאזן את יצירת התנאים לזמות, עם הצורך להעניק עידוד עודף לענפי יצוא כמו התעשיה ובמיוחד התעשיה המיועדת ליצוא?

גם לא ברור עוד היום איך מיישבים את הרצון להקטין את התערבות הממשלה, עם הלחצים שמפעילים ענפים שנקלעו לקשיים, לקבל סיוע הצלה ממשלתי.

הבדלי הגישות האידיאולוגיים הם מעשיים בין שרי האוצר לבין ראשי ההסתדרות, גם הם לא נולדו עם תוכנית נסים ואף לא עם עלות הליכוד לשלטון. בתקופת אשכול וספיר העדיפו לדוב להגיע למדיניות מוסכמת עם צמרת ההסתדרות. נעשו אמנם ויתורים הדדיים, אך המלה האחרונה נאמרה לדוב על ידי האוצר.

בימי רבינוביץ נעלמה ההסכמה, המחלוקת עם ההסתדרות היתה לעיתות גלוי. לדעת המומחים זה גרם נזק גם למשק וגם לשלטונה של מפלגת העבודה.

אף כי הפקידות הבכירה היתה שותפה ללבטים של השרים ולמאבקם עם ראשי ההסתדרות, היא היתה קרובה לדוב בעמדותיה לכלכלנים שדרשו את צימצום השפעתה של הממשלה על המשק.

לתורת המשק החופשי היו חסידים עוד בימי המדינה הראשונים □ כבר אשכול וספיר התלבטו בינה לבין אילוצי הבטחון, העליה וההתיישבות

פקידות זו לחצה עוד בשנת 1962 להשיפת הייצוא הישראלי ליבוא מוגדר, להורדת מכסים בעקבות ההסכם בין ישראל והקהילה הכלכלית האירופית. אנשיה כתבו תזכירים על הנזק שבהעלאה מוגזמת של שיעורי המכסים ומתן פטורים ביד רחבה.

אך פקידות בכירה זו לא ניהלה מעולם את מדיניותה הכלכלית של הממשלה. עובדה שכל שר הטביע את חותמו על המדיניות הפקידות רק סייעה בידו. כך היה כאשר שרים התערבו ישירות בנסיון להפעיל ענפים יצוניים ובנקים, דוגמת פנחס ספיר – ואף כי בדרך שונה לחלוטין, גם יחזקאל ארידור.

הפקידים שנותרו בעמדות מפתח במשרד האוצר מימי יהושע רבינוביץ סייעו בידי שמחה ארליך לבצע את המהפך הכלכלי שלו. המנכ"ל הנוכחי של האוצר, ד"ר עמנואל שרון, הספיק כבר לשרת תחת שלושה שרי אוצר השונים זה מזה באופיים ואף בתפיסתם הכלכלית.

אך שינוי מהותי בין תובנית נסים לבין יחומות של שרי אוצר קודמים הוא שרפורמה בנסים, ובפרט רפורמה מרחיקת לכת כזו, נסמרה בעבר לגרוש בודעה ציבורית שבה השתתפו מומחים מחוץ למערכת או נציגים של גופים ציבוריים שונים. הדרגשה היתה שנושא זה מחייב ידע רב יותר וגישה ציבורית רגישה יותר מאלה המצויים במשרדי הממשלה.

אם יש טענות נגד שר האוצר על שהתפוה לעצות עוזרים, אין זו יכולת להיות על שבאוצר מצויים היום עוזרים שהשקפת עולמם שונה מזו של קודמיהם. הטענה יכולה להיות רק שר שר אולי נתן משקל רב יותר מקדמיו להצעות הדרג המקצועי במשרד האוצר ובנק ישראל.

ביזון בורג: טניסאי עשיר

פרדריק פורסייתה: סופר עשיר

שון קונרי: שחקן עשיר

ארה"ב: מקלט־המס הגדול בעולם

מאת טום רדברן,
סופר „לוס אנג'לס טיימס", וושינגטון, מיוחד ל„מעריב"

ביזון בורג עשה את זה. וגם הסופר הבריטי פרדריק פורסיית („יום הדין") השתקע שון קונרי. במשך שנים, קבעו עשירי העולם את מושבם במקומות כמו מונאקו, אירלנד ומאלטה, כאשר ביקשו להתנתק מן מחוקי המס הנוקשים של ארצותיהם.

כעת נראה כי ארצות הברית, שבה שיעור המס המירבי במדרגה הגבוהה ביותר ירד מ־50 ל־38.5 אחוזים בשנה הבאה ול־28 אחוז ב־1988, עומדת להצטרף אל מערכן המדינות המשמשות מקלט־מס לעשירים.

„ארצות הברית עומדת ליהפך למקלט־המס הגדול ביותר בעולם. כאן לא מחזיר בארי קימן או בהנגקונג", אומר ג'ון מייקין, פרשן כלכלי ראשי ב„מכון ליזמות אמריקנית" בוושינגטון.

הוא משווה בין מקלטי־המס הקטנים יחסית במקומות אחרים בעולם, לבין המשקל העצום שיש לארצות הברית על כלכלת העולם. „על מדיניות אחרות מופעל עתה לחץ להגיב", הוא אומר.

הן אכן מגיבות. חלקן מחשש לבריחת הון וחומים ממולחים לארצותהברית. יש יסוד להאמין, שהדחף לקצץ בשיעורי המס יוחדר בקרוב גם למדינות מתועשות רבות אחרות ברחבי העולם.

לחברות ביגלאומיות, המבקשות להימנע מתשלום מסים גבוהים, למשל, יש מגוון שיטות מורכבות להעביר באופן מלאכותי את הרווחים הטעונים מיסוי ממדינה לרעותה.

גם כלי הלחץ של התחרות מצד ארה"ב, יש בדרך כלל במפלגות השמרניות המצויות היום בשלטון ברוב המדינות המתועשות. פקידים בכירים רבים הקוראים להורדת שיעורי המס, במאמץ לעודד צמיחה כלכלית.

בטוקיו, למשל, לאחר כמעט עשר שנים של פולמוס שקט, הודיעה מפלגת השלטון בתחילת החודש על תכנית לשינויים מרחיקי לכת במערכת המיסוי. אם כי הצעדים שעשתה יפן בתחום המיסוי שונים בהרבה מובנים מאלה שעתידה ארה"ב לעשות, אומרים פקידים בטוקיו כי את הדחיפה האחרונה לפעולה נתנו השינויים הקיצוניים במוקד המיסוי האמריקניים.

נוסף על יפן, גם מדינות כמו קנדה, אוסטרליה, גרמניה המערבית, צרפת, ואפילו שוודיה, הורידו בשנים האחרונות את שיעורי המס או שהן מעיינות בעשיית צעדים אלה בעתיד הקרוב.

בריטניה, שהתחילה להוריד את תקרת המס מ־83 אחוז ל־60 אחוז כבר ב־1979, עתידה אף היא לבצע שינויים נוספים אם תיבחר מארגרט תאצ'ר שנית לראשות הממשלה, בבחירות בשנה הבאה או ב־1988.

הסיבות להמחתת שיעורי המס משתנות ממקום למקום. אולם מרביתן מגעות בכוח הצורך להבטיח כי הון החברות הגדולות והיזמים העשירים לא יברח מהמדינה בחיפוש אחר מקלט־מס.

שיעורי המס המירביים המוטלים במדינות שונות נעים בין 80 אחוז בשוודיה ו־70 אחוז ביפן ל־56 אחוז בגרמניה המערבית ו־55 אחוז בקנדה.

בקנדה, השתמש העתון הכלל־ארצי היחיד, „טורונטו גלוב אנד מייל", בבית־יתום של תושבי המדינה אחר משחק ההוקי. העתון הדגיש את החשש שמסים גבוהים יניעו את האחרונים החשובים – שחקני ההוקי – לחפש דשא ירוק יותר מעבר לגבול.

במאמר מערכת הביע העתון דאגה פן השחקנים הקבריים מהליגה הלאומית יהגרו לקבוצות אמריקניות כדי להתחמק מהמסים הגבוהים.

גם מדינות אחרות, במיוחד כאלה שתושביהן דוברי אנגלית, כמו אוסטרליה, מודאגות מפני בריחה של אחרונים מוכשרים לארצות הברית.

ראש ממשלת אוסטרליה לשעבר, מאלקולם פרייזר, אמר כי במצב שבו גוזמה מערכת המיסוי 60 אחוז מס מהכנסה העולה על 22,400 דולר לשנה, „במדינה קטנה כמו שלנו, די שנאבד 100, אולי 200 מהאחרונים המבריקים והממולחים ביותר שלנו מדי שנה בשנה, כדי שנמצא את עצמנו מרוקנים בעתיד".

בכמה ממדינות אירופה, כאשר מביאים בחשבון את כל מסי המדינה והעירייה, אתה המס השולי על כל גידול בהכנסה עלול להאמיר אפילו ל־90 אחוז, גם על הכנסה צנועה יחסית. כך עלה מסקר שערכה חברת „פריים חברהאוז".

במשך שנים קבעו עשירי העולם את מושבם במקומות כמונאקו, כדי להתחמק מעול המסים הכבד בארצותיהם □ בראש „מועדון" זה תהיה עתה ארה"ב □ בשנה הבאה יירד שם שיעור המס המירבי מ־50 אחוז ל־38.5 וב־1988, ל־28 אחוז □ למדינות המתועשות לא תהיה ברירה – הן יהיו חייבות להוריד מסים, שלא להבריח את ההון והיזמים

למשל, משפחה בת ארבע נפשות, עם הכנסה שנתית של 45,000 דולר, צריכה לשלם מס שולי של 45 אחוז בצרפת, 48 אחוז בגרמניה, 53 אחוז באיטליה, 60 אחוז בבריטניה, 64 אחוז בדנמרק ובאוסטריה, ו־90 אחוז בשוודיה.

רק שוויץ, ששיעור המס בה מגיע ל־34 אחוז, מתקרבת לשיעור המס השולי שיוטל על רמות הכנסה כאלה בארצות הברית, לאחר שתיכנס הרפורמה לתוקף מלא ב־1988 – 31 אחוז.

„עניין הרפורמה במס עומד על סדר היום של כמעט כל המדינות המפותחות", אמר רוגר מנן, עוזר שר האוצר האמריקני לענייני מדיניות מס. „מנקודת מבט תוחרתית, הן אינן יכולות להרשות לעצמן ששיעורי המס אצלן יהיו חריגים מדי".

מנן יהיה יו"ר הועידה שתתקיים בפאריס בחודש הבא בנושא רפורמה בינלאומית במיסוי, בחסות האירגון לשיתוף פעולה כלכלי ולפיתוח, המאגד 24 מדינות.

גרמניה המערבית ויפן מעיינות עתה בהתקנת רשתות במיסוי, בעיקר במאמץ להילחם בקיפאון הכלכלי. מישל ריינן מאיץ בהן באחרונה לעדד את כלכלותיהן במטרה לאזן את הגרעון המסחרי עם ארצות הברית. אך בעוד וושינגטון מרוצה מהאמצעים של יפן, היא מותחת ביקורת על גרמניה המערבית.

בעבור שתי מדינות אלה, רפורמה במיסוי תהיה דרך להיחלץ מדילמות כלכליות. ההבדל הוא, שיפן נחושה בדעתה לאזן את ההפחתה במיסוי בעדדת אמצעים אחרים להגדלת הכנסות המדינה, בעוד גרמניה מעיינת בצמצום כולל בעול המסים.

עם זאת, צופים שרק מדינות מעטות יהחיגו שינויים כה מרחיקי לכת במיסוי כמו בארה"ב. מומחים אחדים טוענים כי בשל כך, יסבלו מדינות אלו מצמיחה כלכלית בלתי מספקת, עד אשר יכירו בצורך להפחית את שיעורי המס לרמה שבה הם לא יתריעו בידול בהכנסה הנצאות במגזר הפרטי.

„אירופה זקוקה לרפורמה במיסוי אפילו יותר מארצות הברית", אומר אלן ריינולדס, הכלכלן הראשי של הבורת „פוליקונומיקס" בניו־ג'רזי. הוא נמנה עם החבורה הקטנה יחסית של מומחים שטוענים כי הפחתה בשיעורי המס היא המפתח לחיזוקיות כלכלית.

„שיעורי מס מרבאים הם מחרות שאירופה שוב אינה יכולה להרשות לעצמה", אמר ריינולדס, „עד שיוחזרו במידה ניכרת שיעורי המס השולי, הדרתות תבטיח שהם אכן יוחזרו, תריסיף אירופה להיות נגועה בקיפאון כרוני".

אולם מדינות אירופיות רבות חוששות ללכת בעקבות ארצות הברית. הן חוששות שהקיצוצים במס רק יגרמו לממשלה הפסד הכנסה, ויגדילו את הגרעונות התקציביים הכרוכים גם כך – ממש כשם שהסיבוב הראשון של הקיצוצים שהתנהגו בארה"ב ב־1981 גרם לגידול עצום בגרעון התקציבי שלה.

אם ל־3 שנאנסה ברחוב: בכיתי כל הזמן, הגוף לא הפסיק לרעוד, עולמי חרב עלי

„זה היה בסימטה צרה, ממש על המדרכה, איש לא היה שם דווקא באותן דקות □ רצתי משם הביתה, אנילא יודעת איך היה לי כוח לעלות במדרגות □ כשבעלי שמע שאנסו אותי, תפס סכין מטבחגדולה □ רצנו חזרה למקום, כל הבולשת כבר היתה שם □ בלילה לא יכולתי לישון, עישנתי סיגריות בשרשרת, נזכרתי בכל מחדש, חשנתי רק – איזה מזל שנשארתי בחיים"

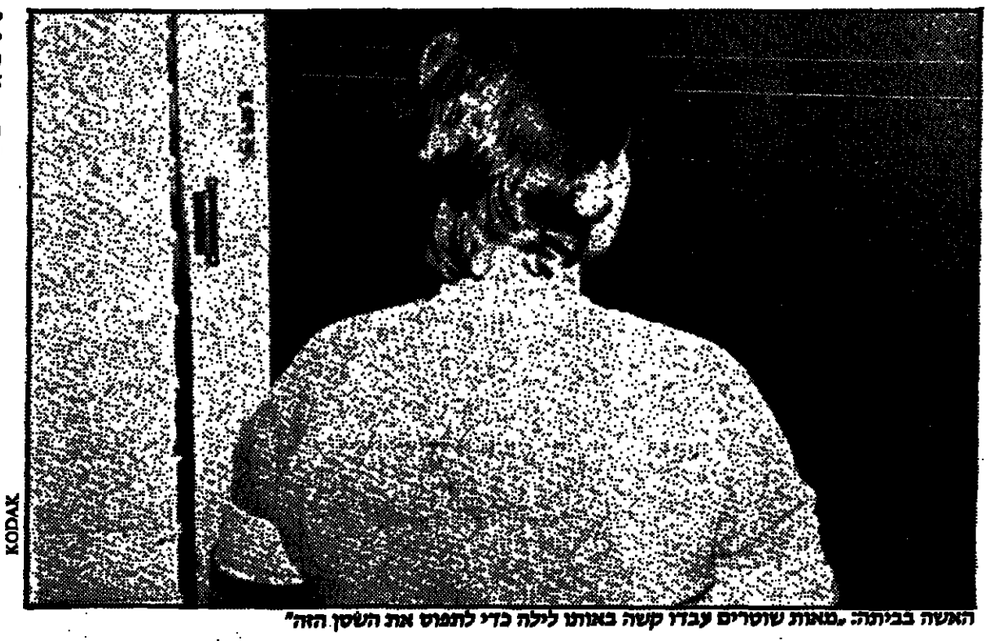

KODAK

האשה בביתה: „מאות שוטרים עבדו קשה באותו לילה כדי לתפוס את השטן הזה"

מאת בחך נאה

זה קרה בחוב עמק יזרעאל ברדום תל־אביב. לפני ארבעים, חמישים שנה זה היה אחד מאחוזי המגורים הטובים של העיר. היום הוא נקרא דרום תל־אביב. ביום, אי אפשר לחשוף שם סיכה. צפפות איומה של בתי מלאכה ובתי מסחר מכל הארץ באים לקנות שם בחול.

למעלה, בקומות העליונות של בתי המגורים הישנים, עיין גרים כנראדם. וקנים בחדרים שאין שם לאן ללכת. זוגות צעירים שאין להם כסף לדירה במקום אחר. וישנאמים ופליפינים שעובדים במסעדות הסיניות של תל־אביב שוכרים שם דירות חלות.

ביום, רעש והמולה. כשיורדת החשכה, לא מסתובבת כמעט נפש חיה ברחוב. בתי המלאכה נגעלים, המעטים שגרים בסביבה מסתגרים בבית, חוב עמק יזרעאל וסביבתו חשוכים וגלאים בערימות של זבל. בפנים נוברים חתולים ועכברים. לעיתים רחוקות עוברת שם מכונית בלילה.

בשבוע הבא תפרסם המשטרה את נתוני הפשיעה בישראל בשנת 1986. במחוז תל־אביב היו בשנה האחרונה כמעט חמישים מקרי אונס. סטאטיסטיקה יבשה.

האנס הארבעים ושבעה היה במוצאי שבת לפני שלושה שבועות על המדרכה ברחוב עמק יזרעאל. אשה בת עשרים ותשע, אם לשלושה.

זה היה בשש חצי בערב.

„הכנתי אוכל לילדים והלכתי לסבתי הרופאה, שתעסה לי את היד שנפגעה. הרחוב היה חשוך ושקט. בערך מאה מטרים מהבית הרגשתי פתאום שמישהו הולך מאחורי, אבל לא יחסתי לכך חשיבות.

„ראיתי בעיניים את המוות שלי. התחלתי להשתולל ולהתפרע, אבל הוא אחז בי חזק ולא הירפה. האף והפה היו חסומים ובקושי הצלחתי לנשום. נאבקתי אתו, אבל הוא היה חזק. ביד אחת סתם לי את הפה, וביד אחת הצליח להוריד לי את המכנסיים. המשכתי להאבק ולפרפר עד שנפלנו על הארץ וחטפתי מכה חזקה בעצם הזנב.

„זה היה בסימטה צרה, ממש על המדרכה. הוא השכיב אותי על הגב, על לוח אסבסט, חסרת־אונים. ניסיתי לסגור רגליים ולא הצלחתי. הכיתי אותו עם הידיים בראש והוא המשיך ללחוץ לי על הפנים ולסתום לי את הפה.

„היה לו מזל שאני לא מגולת ציפורניים בגלל שיש לי תיעוקת בבית. אם היו לי ציפורניים הייתי מצליחה לחתוך לו את הפנים.

„הוא צעק כל הזמן: אם תצעקי אני אחנוק אותך... אני אחנוק אותך. זה נמשך כעשר דקות, אולי רבע שעה. אדם לא עבר שם, לא ברגל ולא במכונית דווקא באותן דקות. גמר, התלבש, וברח.

„נשארתי לשכב על המדרכה, כולי רועדת. לא חשבתי על שום דבר, הייתי חנוקה והמומה. התלבשתי ורצתי לכיוון הכביש. בדיוק הופיעה שם מכונית טרנזיט. אני לא יודעת איך פתאום חזרו לי המילים לפה. צעקתי: אדון...אדון. המכונית נעצרה.

„הייתי פצועה, מושפלת וחבולה ומטונפת. נהג הטרנזיט רץ לטלפון הציבורי והודיע את המשטרה. אני לא יכולתי לדבר. נתפסה לי הנשימה.

„רצתי משם הביתה, הכי מהר, אני חושבת, שרצתי בחיים שלי. אני לא יודעת איך היה לי כוח לעלות במדרגות. פתחתי את הדלת ורצתי לסלון.

„בשבעלי שמע שאנסו אותי, תפס ביד סכין מטבח גדולה, קרא לאחיו שגר ממול, אמר לשכנה שתשמור על הילדים ורצנו חזרה למקום. כל הבולשת כבר היתה שם. הייתי המומה ובכיתי כל הזמן, הגוף שלי לא הפסיק לרעוד, עולמי חרב עלי. כל הזמן נשענתי על בעלי בניידת, לא הרגשתי את הגוף שלי. זה היה נורא.

„מסרתי להם את התיאור שלו ואחרי חצי שעה כבר עצרו בסביבה עשרה אנשים. הסתכלתי על כולם וראיתי שזה לא הם. השוטרים אספו אותם ברחובות ואפילו נכנסו לבתי קולנוע 'גנה' ו'צליל' לחפש אנשים שדומים לתיאור.

„אף אחד מהם לא היה האנס.

„בלילה מצאו את העגיל שלי על המדרכה ואת המצית שנפל לי מהכיס. תוך המאבק נתלכלכתי בתגוך האדון והעגיל נפל.

„רק בשתיים וחצי בלילה חזרנו מהרופא, אחרי שעשו לי בדיקה, לקחו דגימות דם וגבו ממני עדות.

„המשטרה היתה מאה אחוז. עשרות שוטרים עבדו קשה באותו לילה כדי לתפוס את השטן הזה.

„בלילה לא יכולתי לישון. ישבנו בסלון ובכיתי. לא יכולתי לעצום עינים. נזכרתי בכל מחדש. עישנתי סיגריות בשרשרת. חשבתי רק איזה מזל שנשארתי בחיים. באותם רגעים ניסיתי להיזכר באיזה דבר טוב שעשיתי בחיים שלי, שבזכותו אלוהים נתן לי להמשיך לחיות. „למחרת בבוקר זיהיתי את התמונה שלו באלבום העבריינים של המשטרה. אחרי עשרה ימים עצרו חשוד וקראו לי למסדר זיהוי.

„עמדתי בגבי אל שורת המסדר והעוקר אמר לי: כשתסתובבי ואם תזהי אותו, תניחי עליו את היד.

„הוא עמד שם ביניהם כמו בוק, אריש, לא זז, לא אמר מלה.

„זיהיתי. אבל לא יכולתי לגעת בו, הרגשתי גועל. רק הצבעתי עליו מרחוק.

„הציעו לי עזרה פסיכולוגית, אבל אמרתי שאסתדר לבדי, שאנסה להתגבר על זה בכוחות עצמי. אמא שלי היתה אתי במשך שבוע בבית.

„רק אחרי ארבעה ימים יצאתי פעם ראשונה מהבית. ביום, כמובן, לא בלילה. הלכנו למכולת.

„מאז המקרה עוד לא יצאתי מהבית בחושך. לא לבדי ולא עם בעלי. אנחנו לא מדברים בכלל על המקרה. מנסים לשכוח אותו. כל ערב יש פה אנשים, חברים שלנו, מדברים על כל נושא שבעולם, רק לא על זה, כדי שאשכח. אני חושבת שכולם שלי לא אצא עוד לבדי מהבית בחושך. אני מפחדתי

„היום, כשבעלי יוצא בבוקר לעבודה, אני נועלת את הדלת במפתח, לא פותחת לאף אחד. כל היום מעסיקה את עצמי עם הילדים, במטבח ובגקיון הבית.

„בשפתאום באות לי מחשבות על המקרה אני מיד מזיזה כפתור בפנים חושבת על משהו אחר.

„למחלי, אני לוקחת גלולות נגד הריון, כך שלא היתה סכנה שאכנס להריון מזה. ליתר בטחון הלכתי לרופא שלי שיבדוק. הוא הרגיע אותי.

„עכשיו אנחנו מחפשים דירה במקום אחר. המקום החשוך הזה הוא לא סביבה לגדל ילדים. ליד המקום ההוא, שם זה קרה, אני לא מעיזה לעבור. פעם, כשעברתי שם עם בעלי, הסתכלתי לכיוון אחר.

„חיי המין שלי נפגע מאז המקרה. אני מרגישה קצת מתנק בעניני מין ויש לי קצת בעיות ופחדים. לפני כן הייתי הרבה יותר חופשיה. לשמחתי, בעלי עזר בכל, הוא לוקח אותי בהבנה ובעדינות.

„חבל מאוד שהאנשים בארץ הם קלים כל כך לאנשים כאלה. מבחינתי, אני לא רוצה לדבר אתו במשפט, כשיהיה. לא רוצה לראות אותו. אני הייתי שמחה מאוד אם היו מסרסים אותו.

„מפחיד אותי שיום אחד אלך ברחוב ובטעות אפגוש בו פנים אל פנים".

ב־16 בחודש, לפני עשרה ימים, הגיע שופט השלום ראובן זיו את מעצרו של חשוד באונס, בשלושה ימים.

האיש, בן 25, משכונת בני סהילה בתאן יונס שברצועת עזה, נוהה בתמונות על ידי הקורבן ובמיסדר זיהוי, אך הכחיש כל קשר למעשה.

נציג המשטרה, מאיר קורנר, טען בבית המשפט, כי החשוד הבחין במוצאי שבת, ה־6 בחודש, במתלוננת כשהיא הולכת בגפה ברחוב, הגיח מאחוריה, תפסה בחזקה ואנסה בכוח.

המשטרה שיחררה את האיש מהמעצר בתום שלושת הימים.

במשטרה מסרבים לומר אם זה החשוד או לא. רק מוכנים לומר: „החקירה נמשכת. לא מוסרים פרטים מתוך מהלכי חקירות".

אך האנס עדיין מסתובב חופשי.

„בסעודיה כרתו לאנס את הראש"

הבעל: „אחרי שהלכו האורחים שהיו אצלנו בשבת אחר הצהריים, נשר אותי בסלון לשמוע תוצאות כדורגל. אשתי השאירה לי אוכל להאכיל את הילדים ויצאה כמו ביומיים הקודמים לסבתא לעשות עיסוי.

„הכל היה שליו ורגוע. פתאום היא נכנסה לסלון כמו רוח סערה. בהיסטריה, כמעט נחנקת, סיפרה שאנסו אר תה. תפסתי סכין מטבח, קראתי לאחי ורצנו למקום. כל הבולשת כבר היתה שם.

„אני מנסה לעזור לה עכשיו, מפנק אותה יותר מתמיד. על הנושא הזה אנחנו לא מדברים. עכשיו אני מחפש דירה במקום אחר. חיבים לצאת מפה. היא לא יכולה להישאר פה.

„שמעתי בדיוק על סיפור דומה שקרה בסעודיה. שם כרתו לאנס את הראש. אני מת שישאירו אותי כמה דקות עם האנס הזה בחדר. אני רוצה... לדבר אתו. רק אני והוא".

כשהתקרב אלי למרחק שני מטרים התחלתי לפחד. זאת היתה סימטה חשוכה וצרה, שקרובה מאוד לבית שבתי.

„הוא פנה אלי מאחור ושאל: את מרים או אסתר? לא עניתי והוא הוסיף להתקרב. נעצרתי, ניסיתי להיראות גיבורה ולא מפוחדת ואמרתי: אם אתה לא מתקפל אני מחטיפה לך סטירה וקוראת למשטרה.

„לא הסכמתי לגמור את המשפט והוא התנפל עלי מאחור. תפס אותי חזק, סתם לי את הפה ביד ואמר: אם תיתני לי אתן לך שלושים שקל. הצלחתי להשתחרר וצעקתי: תעשה לי טובה, תעזוב אותי. יש לי בבית קלושה ילדים. אל תיגע בי, אני רוצה לחיות.

שיש זהבי

השקעה טובה לכל החיים!

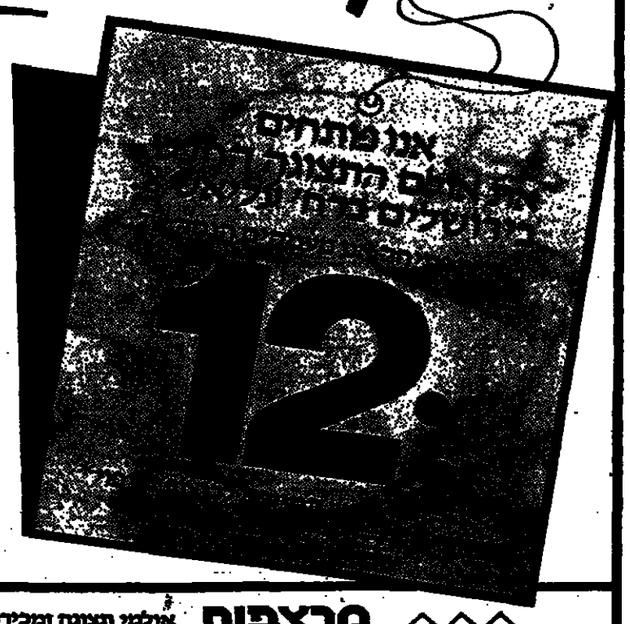

מבחר סוגי שיש איטלקי, פורטוגזי, יווני, ספרדי וישראלי באיכות המבוקרת וברמה הגבוהה ביותר של מרצפות זהבי.

חיונה!

יעוץ ארכיטקטוני על דרך השימוש היעילה ביותר של השיש, על סוג השיש ואיכותו, והתאמתו לצרכי הלקוח.

למטיינים, צוותות מיומנים לריצוף וציפוי שיש ברמה הגבוהה והאמינה ביותר של מרצפות זהבי.

KODAK

* עד גמר הטלאי

מרצפות זהבי

אולמי הצוגות ומכירה:
בנמעל, ראשון לציון: אזור התעשיה, טל. 03-9643365 (5 קווים)
תל־אביב: אבן גבירול 91, טל. 03-225670
ירושלים: רח' עליאש 8, טל. 02-242586

במטוס מרומא, עם ואנונו

פעמיים תורכי

מאת מנחם תלמי

ואלאק, תראה איזה עגבניות תראה. שני קילו שקל. שברנו את השוק. לכבוד הרפורמה של השר נסים. כפרה, לא באתם לכ־תוב על העגבניות? הסיפור על ואנונו? ואלאלה, איך כבר הגיע אליכם הסי־פור?

אני יגיד לך, זה התחיל ברודוס. נסעתי עם החבר שלי כליפה לזמזם להם שם קצת את הקזינו. כל איזה שלושה חודשים אנחנו שם. עושים פה בחוסה, הולכים שם לנקות את הראש בקזינו. פעם אנחנו מזמזמים אותם, פעם הם מזמזמים אותנו.

בפעם האחרונה דווקא זימזמנו אר־תם. עשינו פתיחה בעשר. אולי באחת בלילה שברנו להם את הקופה בפעם הראשונה. הלכנו על דאבל. בשתיים וחצי בלילה עשינו שבירה שניה. יאל־לה, אומר כליפה, עכשיו מתחפפים מפה, כל זמן שהזימזום הוא שלנו.

הלכנו כמלון, אמרנו לפקיד תעיר אותנו בבוקר שנספיק לאווירון של אתונה. אתה העיר אותנו? ככה הפווד־נק מהמלון העיר אותנו.

חכה רגע, נראה מה היא רצה הנב־רת. שני שקל, גברת. שוברים את השוק. לכבוד הרפורמה של כבוד השר נסים שיחרמן לנו את המסים. סייב, שתהיי בריאה.

אז אתה שומע, וככה אנחנו באים לאתונה חמישה רגעים אחרי שהמטוס הלך לדלת. הפקיד של אל־על אומר לנו, אין מה לעשות, תבואו מחר. איפה מחר? אנחנו אומרים לו, רוצים להגיע היום, הכסף לא חשוב. היינו מלאיצים מהקזינו של רודוס. מסתכל זה בבירות שלו, אומר לנו, אם אתם לוקחים עכ־שיו אוירון לרומא, אתם עוד יכולים לתפוש שם את המטוס שלנו לישראל.

הולכים על הקלף הזה, אנחנו אומ־רים לו. יש רק בעיה, הוא אומר בזמן שהוא מסתכל על המחשב שלו, האווי־רון כרומא כבר מלא, נשאר מקום רק במחלקה הלוכסוס. הכסף חרא, אנחנו אומרים לו.

וככה אנחנו באים ברומא, עולים במחלקה הלוכסוס, כפרה הכסף. כמר שב מלפניהם יושב בחור כזה רזה, על ידו יושב בריון משהו־משהו. כמו שס־סים, הבחור הזה מסתובב אלינו. תיקי ומיד אנחנו רואים בעיניים שלו שהוא *קצת מסטול*, או משהו כזה. תזכרו, הוא אומר לנו, אין אמונה בנשים. אתה מס־פר לנה אומר לו כליפה, אנחנו את הסרט הזה מכירים בעל פה.

מה יש גברת. שני שקל קילו. מה איכפת לך ירוקות. תשימי על החלון יום־יומיים, יזפסו אדום. תקחי שקית, תשימי כמה שאת צריכה.

אין אמונה בנשים הוא אומר לנו הבריון שיושב על ידי מישך אותו חד־רה, שלא ידבר אתנו. אז כליפה אומר לו, מה עניינים, תן לבנאדם לדבר. הוא לא מפריע לנו. תראו, אומר הבריו־ון ועושה עם האצבע על הראש, הב־חור, משהו הסתובב לו בשכל.

אחר כך הוא מתכופף אלינו ואומר, נרפק לו השכל. אז המשפחה שלו שלי־חה אותי למצוא אותו, להביא אותו בחזרה הביתה. אל תשאלו כמה עצבים ודיבה הוצאתי יחד עם החבר שלי, זה מה שיושב בשורה הבדיוית, עד שמצא־נו את הפווזנק, עד שהבאנו אותו לאר־ירון. מתרגע שהבאנו אותו לפה מדבר שטויות. לא מפסיק.

מה איכפת לך, אומר לו כליפה, תן לו שידבר.

מה אני אגיד לך, הוא דיבר. אמר לנו עוד עוד פעם אין אמונה בנשים. אמר, מה אתם יודעים איך דפקה אותי תתיכות קטנות. אבל בוא ניסע לאיט־ליה. יש לי חברה טובה שיש לה חבר שיש לו יאכטה. שם אני לא מפוזרת.

קחי כסף, אמרתי לה, תקני כרטי־סים לאווירון. נפגשנו בשדה התעופה. הלכנו ברומא. כמו שיודעים מהאווירון, פוגשת שני חברים שלה. באו לקחת אותנו ליאכטה.

אבל לפני שיוצאים, מתיישבים בק־פה של שדה התעופה לשתות משהו. נחמדים החברים שלה. שותים, מדב־רים, עושים תכנית איפה ניסע עם הי־אכטה ופתאום אני לא יודע מה קורה, השרמוטה. עברה עלי בעיניים. איפה עברה עלינו? שאלנו אותו. בלונדון עב־רה עלי הקונבה. נפתח לי הזיכרון, נס־גר לי השכל. איזה שלושה ימים שרפה אותי. בסוף אמרתי לה, יאללה, תבואי למלון שלי נטגור עניין, נשתוק אותה בנרזל.

אלוהים ישמור, אמרה לי. פה בלונ־דון זה לא ילך. חסר לי שבעלי יעקוב אותינו. דם חם יש לו. יחתוך את שנינו הכל מתחיל להסתובב לי. עד עכשיו עוד קצת מסתובב. ופתאום אני רואה שאני בחזרה יושב בתוך אוירון.

לפי החשבון שלי בזמן הזה היינו כבר צריכים להיות על היאכטה. ובמ־קום החברה שלי יושב על ידי הבריון הזה. וכשאני שואל אותו משהו, הוא אומר לי, עכשיו תשב בשקט יא מנ־אק, ואם תעשה עניינים אני מביא עליך זאפסה.

אז הבריון שיושב על ידו שוב פעם מסתובב אלינו, עושה עם האצבע שלו על הראש ואומר לנו, מסכן הבנאדם, אומרים היה בסדר גמור, בוקר אחד נדפק לו משהו בראש, אף אחד לא יודע איך, הלך מהבית לא חזר, שלח דרישת שלום מעיר לארץ.

אז המשפחה שלו באים אצלי, אומ־רים תעשה מצחה, תמצא את המסכן, תחמיל אותו חזרה הביתה, הכסף לא חשוב, העיקר שתביא אותו מהר. בר־מינן. עד שמצאנו אותו, עד שהבאנו אותו. ועכשיו הוא כל הזמן מזכיר את השכל על בלוניריות ויאכטות.

ואז הבחור הזה שוב פעם מתכופף אלינו, שואל אותנו אולי אנחנו יודעים לאן האווירון הזה נוסע? מה זה לאן, אומר לו כליפה, נוסע ללוה.

יא אללה, איך אכלתי אותה! הוא אומר לנו, איך עברה עלי השרמוטה. וויקאנד. יאכטה. בבלת אבר־בבלתו אבל מה אני יגיד לכם, היתה פצצה.

איך היתה פצצה? שואל אותו כלי־פה. פצצה בלונריות, הוא אומר, עי־נים כאלות. חלקה כמו ילדה קטנה. באה אצלי כמו מלאך. נעלמה כמו חלום. איך הפילה אותי כתוך הזרא.

ואז כליפה אומר לבריון הזה שיושב מקדימה, באמת מסובב לגמרי הכתף שלכם. אתה מספר לי, צוחק הבריון, מהבוקר, שהבאנו אותו לפה, מוכל לנו את השכל עם כל מיני סיפורים על הבלוניריות. שואל אותנו איפה שמנו אותה. עוד שעתיים אנחנו מגיעים ללוד, נותנים אותו למשפחה שלו וס־גרנו עניין.

ואז אנחנו מבקשים מהדיילת שת־ביא לנו קלפים ושוכחים מהבחור שיד־שב מלפנינו ומהסיפורים שלו על הב־לוניריות כמו מלאך שעברה עליו בעיניים.

אבל מה? אתמול אני רואה את כלי־פה רץ עם עתון, אומר לי תביט יא אדם, תביט על התמונה, תראה איזה חמודים היינו, בכלל לא הכנו מה הר־לך.

אני מביט בעתון, רואה את היד של משהו כתוב עליה באינגלית. ואללה, אני אומר לכליפה, אולי באמת נסענו עם הפווזנק הזה באותו אוירון? אולי באמת ישב לפנינו ודיבר אתנו? ואנחנו בכלל לא הכנו מה הבנאדם רוצה מה־זיים שלנו.

מה יש לך גברת. אמרתי לה, כל. עגבניה גולדת ירוקה. שמים אותה יום־יומיים על החלון שלך, תתאדם. באחריות תתאדם.

מה את אומרת? תבואי אחר כך? בסדר, תהיי בריאה. יאללה, היא תבוא אחר כך כמו שאתה תבוא אחר כך. תאמין לי, צדק הוועדנו הזה: אין אמונה בנשים.

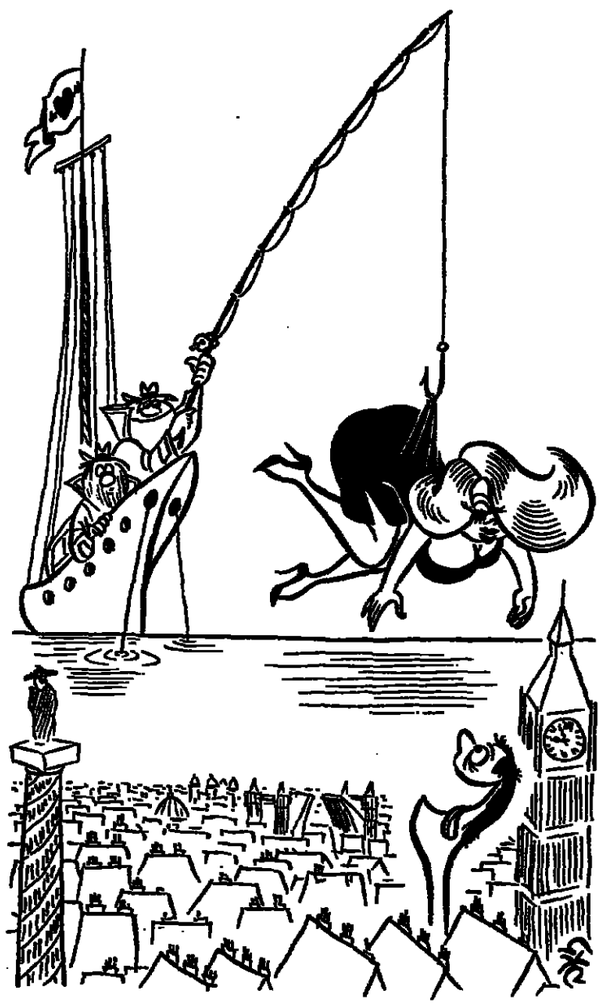

חנוכיה עתיקה על בול חדש

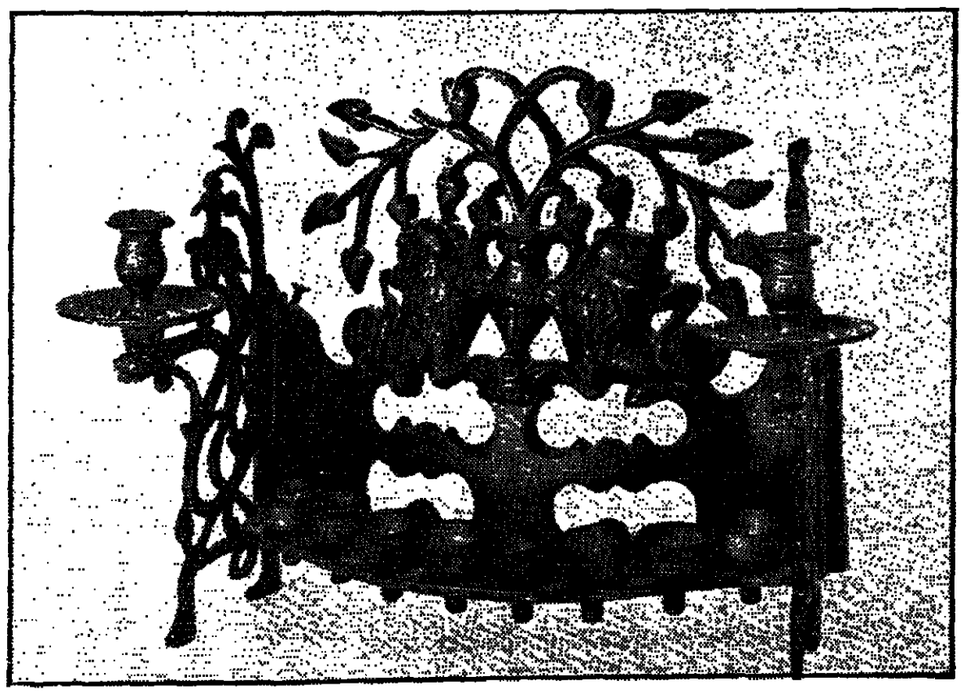

אחת החנוכיות המעניינות ביותר באוסף מוזיאון ישראל מופיעה על בול חדש שהוציא שירות הבולים של הקרן הקיימת לישראל לכבוד חנוכה.

החנוכיה, מן המאה ה־18, ממזרח אירופה, עשויה פליז יצוק. היא דוגמה לסוג החנוכיות שהיה נפוץ בפולין ומשמשת זכר לתרבות העשירה והמפוארת של הקהילה היהודית שנכחדה בשואה.

בחנוכיה שמונה בזיכים, ששימשו לנרות חנוכה. נוסף עליהם, משני צידיה, זוג בתי נר, שסביר כי שימשו להדלקת נרות שבת. ברקפן האפוקרית – זוג אריות תומכים בכד עם פרחים וברפנות הצורניות – תשלובת צמחית ובתוכה ציפור. המנורה כבדה במיוחד ומשקלה כ־4 ק"ג.

ויזל ואמהות מסורבי עליה: הבטיח להקדיש עצמו (צילם: יצחק אלהרר)

אנשים השבוע / מרק סגל

ארץ הניסים

כנראה ששר האוצר, משה נסים, באמת מאמין שישראל היא ארץ הנ־סים, אם חשב שיוכל להנהיג תכנית מרחיקת לכת לרפורמה במיסוי ולקי־צוצים ודאסטים בתקציב, לאחר שלר־שה שבועות הכנה בלבד.

מבקריו אומרים כי בארצות־הברית, נוקק הנשיא רונלד רייגן לשנתיים תמימות כדי להעביר את רפורמות המס שלו, בעקבות דיון ציבורי ממושך ופולמוס בקרב המומקים.

דומה שהחיישנים הפוליטיים של נסים, שבדרך כלל רגישים מאוד, לא היסיבו לעבור הפעם: הוא הלך בעקי־בות הרעיונות המכסימאליסטיים של גיד בנק ישראל פרופ' מיכאל ברודנו, ושל מזכ"ל משרד האוצר ד"ר שמואל שרון, ולא אימץ את התפיסות הדרג־תיות של סגן שר האוצר עדי אמראי ושל הממונה על הכנסות המדינה ישראל ברזן.

טענתו של ד"ר סיעת הליכוד בכנ־סת, חיים קורפמן, כי התנגדות מפל־גת העבודה השפעה מגודמים פוליטי־ים, נשמעה מגוחכת מעט לאחר ישיבת הממשלה ביום ראשון, שבה היתה הופ־עה חוזרת בזעיר־אנפין של הקרקס הב־דול בזעידת חרות.

ראש הממשלה יצחק שמיר ועמי־תיו סגן ראה"מ ושר הבינוי דוד לוי, שר המסחר והתעשיה אריאל שרון וה־שר בלי תיק משה ארנס, הציגו קטעי „ברזגו" פוליטי.

נסים מיהר ליישר את ההדרים עם מ"מ ראה"מ ושר החוץ שמעון פרס, שאותו לא כלל בתחילה בהתייעצויות. מסתבר שנסים ביקש מפרס להיזקק לעזרה, בפגישה בארבע עיניים, בביתו של פרס. הוא מוכן, כנראה, לקחת את הסיכון שיקראו לתכנית „תכנית פרס" במקום „הרפורמה של נסים". בקרוב נראה את משרד החוץ המה בנסים, של הסתרדות ותעשיינים.

לוי גונב הצגה

שר הבטחון, יצחק רבין, הצטייר כאחד האישים החזקים בקבינט, בזמן דיוני התקציב. הוא נהנה מתמיכתו המלאה של פרס במאבק נגד קיצוצים בתקציב הבטחון ומתחושות הערבה הזירות של יצחק שמיר ואחרים. כב־לות הכל, הם יודעים כמה הוא פופר לארי בקרב מצביעי הליכוד.

שר התעשייה והמסחר, אריאל שרון, סעה אם חשב שיוכל למשוך תשומת לב בעזרת המריבה שלו עם שר האוצר משה נסים והתחבכות עם שמיר בישיבת הממשלה.

גנב ממנו את ההצגה סגן ראה"מ דוד לוי. לוי הוכיח כי הוא מצטיין עוד יותר במשחק ה„ברזגו", בעקבות סענת השר ארנס על השירותים כרמה אפ־ריקנית לאזרחי ישראל. בלי ספק, אר־נס כיוון לדבריו של לוי אשכול המ־גוח: „הישראלים רוצים להרוויח כמו האמריקנים, לחיות כמו האירופים ולעבוד כמו האפריקנים".

המתיחות בין לוי לארנס התחילה עוד לפני ועידת חרות, כאשר האשימו אנשי לוי את ארנס בניסיון לזרוק את האיש שלהם ממידרגת הירושה.

ארנס ודאי לא התכוון להשמצה עדתית. אך לוי הצליח לסחוט מהתק־ריית את כל התיאטרליות האפשרית, וגם הון פוליטי בתוך המפלגה. היו שאמרו, שזו המתנה הטובה ביותר שקיבל לוי ליום הולדתו ה־49, שחגג בחג: משפחתו במסיבת הפתעה שנער־כה בביתו בבית־שאן.

יריביו טוענים שזו לא היתה כלל הפתעה, ושלוי עזב את ישיבת הממש־לה לא במחאה על דברי ארנס, אלא כדי להגיע הביתה בזמן למסיבה – ה„ברזגו", שעשה כותרות, בא במחשד בה שניה.

פרס לעם היהודי

הנשיא חיים הרצוג אמר לאלי ויזל, כי פרס נכל לשלוח לשנת 1986 „בי־תן באמצעותך לעם היהודי ולששה מיליוני קדושי השואה". בסעודה שנ־ערכה לכבוד חתן הפרס בבית הנשיא, חזר ויזל על נחישותו להקדיש את עצ־מו בשנים הבאות למאבקם של יהודי ברית־המועצות.

הגברת הראשונה, אורה הרצוג, הר־כיזה שוב שהיא המארחת הראשונה שלנו. האורחים כללו את יצחק ושול־מית שמיר, שמעון וזמניה פרס, דוד הסוכנות אריה דרעי, הלודר והליידי זיו (הלודר נתן לשיא עוזק של הב־יוגראפיה שלו, „אל תשאלו מה המ־חיר", העתידה לצאת לאור בקרוב).

היו שם אמרגדירון, בתו של חתן פרס נובל לספרות שיי עגנון ז"ל, הרב הראשי של נרוזגיה מיכאל מלי־כיזר ושגריר נרוזגיה פורליב אנדה, שהיה כלוא בבוכנואלד יחד עם ויזל.

פגישה בקיבוץ

זמן קצר לפני קהמ"ל, הלודר ויד־נבלה, בא לירושלים להכטרף לנורדיון ואן גטי לוועידה של קרן ויסלנר בנר־שא „עתידה של הדמוקרטיה", דיוקן „אר־בורזון" הלונרזני לנסיעתו הסדרית של ווידנפלר בשנת ה־70 בשירות ראש ממשלת בריטניה הרולד וילסון.

הוא נסע לפגישה עם ראש הסי.איי.אי. דאז (מנן הנשיא היום), בזרגי בוש, בוושינגטון.

בידיעה נאמר, כי ווידנפלר השיג „תעודת הכשר" אמריקנית לווילסון, בעקבות מסע ההשמצות שניהלו נגדו יומנים קיצוניים בריטים ודרום אפרי־קה. הם ביקשו להוכיל ספק בנאמנותו של וילסון למערב.

נורדון גטי, האמריקני העשיר ביו־תר, נפגש עם המרגל שלישי בעשירי אירופה, פרידריך בריספיאן (מיק) פליק ואשתו, הרוזנת מאיה (לבית שנברג־גלאכאו), בנת שנשאו מנשי אוכל בחדר האוכל של קיבוץ מעגן מיכאל בסוף השבוע שעבר.

הפליקים ותערבו בקרב הקיבוצ־ניקים יחד עם מארחיהם, רחני וגלית פורד וידידם המשותף מוקי רגן.

פורד, מוחר בינלאומי שמרלג בין תל־אביב, לונדון וציריך, מרוחה כי פליק – נכדו של אדן התומכים העיק־ריים בנאצים, שהעניק עזרה כספי – נהנה מאוד מביקורו ועזב את ישראל ביזוי מושבע.

גטי ערך את מסיבת יום הולדתו ה־53 בירושלים, בבית המלון „אמריקן קולוני", אך נאלץ להחמיר את סעודת הגעילה של הוודעה. זו נערכה בהנחי־ית נשיאת קרן ירושלים רות חשין, באגף המערבי של מגדל דוד. קדם לכ־קס סיור מאורגן במקום, בהדרכת אלן פרימן מקרן ירושלים.

מנהל שירות המזון של מלון המלך דוד, אברהם וינר, ניצח בחיזוק על האר־רוחה „בסגנון תנ"כי" (בלי סכ"ם), שהגישו מלצרים לבושי גלימות, כש־מסביב סידורי פרחים מרהיבים.

האורחים, ביניהם: נשיאת קרן ויטל־נר, אן גטי – ומכמה חיה שאפשרי קי־ום בצוותא של זוהר ארנסלינגביה – ואורחים נכבדים כמו סר ישעיהו ולי־די ברלין, ויקאוד וליליאן הרכאוזר, איזאק שטרן ותתן פרס ישראל יוסף טל, נהנו מאוד מהאירוח.

לאחר הרמת כוסית לכבוד „שלום ירושלים", אמר ראש העיריה מרי קולק לאורחים, כי הם „נוכחים ביוסיה הש־קס של ירושלים מעבר לכותרות הטר־עישות".

ראשון, שני, שלישי

השגריר ההולנדי הדש, יאן דאר־רמאן האנרדיין, סגר מעגל, כפי שסי־פר בפגישות האגודה לידידות ישראל־הולנד, שהתקיימה בירושלים.

אביו היה נציג הולנד בארם, שהב־יע ב־1947 בעד הקמת המדינה היהו־דית. הבן, כאשר נשאל באיזה מקום יעדיף לשרת, רשם את ישראל במקום הראשון, השני והשלישי.

כמעט נס

חבריו ומעריציו הרבים של חיים כהן, שהיה שופט בית המשפט העליון, שמחים על התאוששותו מהתקף הלב. התאוששות „כמעט נסית", אמר אחד מהם.

חיים כהן מחלים עתה בביתו בי־רושלים.

(הרשכם עם „ירושלים שלנו")

דיוקן של סוחר נשק: „גורבאניפאר מסוגל לאכול את נורת ואת ניר לארוחת בוקר"

האיראני, בן 45, בעל דרכונים אחדים, מתואר על ידי גורמים ישראליים וזרים כ„אחד האנשים הערמומיים ביותר" □ איש המשטרה החשאית של השאה נהפך לאחד מראשי המודיעין של משטר חומייני □ תשובותיו על שאלות, שהכינו פסיכולוגים מומחים בוושינגטון כדי לבחון את אמינותו, העידו כי גורבאניפאר אינו דובר אמת, אולם אנשי סוכנות הבין המרכזית לחצו להמשיך בקשר עמו

מאת שמואל שגב

ככל שמתבהרת התמונה בנושא הספקת הנשק האמריקני לאיראן, כן מתגלה חלקו המכריע של סוחר הנשק האיראני, מאנוצ'ר גורבאניפאר, בפרשה. במקביל לחקירות המתנהלות בוועדות הקונגרס השונות, תוהים עתה גורמים במימשל האמריקני על קנקנו של גורבאניפאר. רבים שואלים: האם קצין מודיעין. איראני זה, הוא סוחר נשק רודף בצע וחסר מעצורים או – כפי שהוא מציג את עצמו – אידיאליסט, השואף להחזיר את ארצו לחיק המערב?

מאנוצ'ר גורבאניפאר הוא אחד האישים המרתקים ביותר בפרשה. ממוצע־קומה, כבר־בטן, משופם ובעל חזיתמ־זקן, הוא מתואר על־ידי גורמים ישראליים, אמריקניים וצרפתיים, כ„אחד האנשים הגבונים והערמומיים ביותר" שעימם נפגשו. נועם הליכותיו, ורחב־אופקו וחוש ההומור שלו, מסוגלים להסעות ואין זה פלא שפקידים חסרי נסיון היו טרף קל לתרות לשונו ולריבודו הדרמשמעי.

„גורבאניפאר מסוגל לאכול את אוליבר נורת ואת עמיתם ניר לארוחת בוקר. הוא סובב את שניהם באצבע הקטנה" – אמר אחד האנשים שנפגשו עם סוחר הנשק האיראני בישראל.

דרך ארוכה עבר גורבאניפאר, בן 45, מאז שימש קצין זוטר ב„סוואק" בימי השאה ועד להיותו ממונה על המודיעין הרכש האיראני באירופה. כאחד מתשעה ילדים במשפחתו של קולונל בצבא איראן, למד תחילה מאנוצ'ר הצעיר בבית ספר דתי ואחר כך למד כלכלה באוניברסיטה של טהראן. כפי שהיה מקובל באותם הימים, הלך מאנוצ'ר בדרכו של אביו, הנפרף לצבא וקיבל קצונה. זמן מה שימש קצין שלישות בלשכתו של ראש המודיעין הצבאי האיראני, גנראל כמאל. אחר כך הועבר ל„סוואק" והיה לאחד מבני טיפוחיו של גנראל נאצירי, ראש ה„סוואק", שחוסל בידי „משמרות המהפיכה" של חומייני.

אולם העבודה בשירות החשאי האיראני לא ענתה על ציפיותיו של מאנוצ'ר ולא סיפקה את יצר ההתעשרות שלו. הוא עזב את ה„סוואק" ועבר לעולם הספנות. מלחמת יום הכיפורים ועליית מחירי הנפט בעקבותיה, נתנו דחיפה עצומה לעסקי היבוא והיצוא באיראן ופתחו אפשרויות כלכליות חדשות לפני הצעיר המשכיל והשאפתן. הוא הקים חברת ספנות חמדמה אף היה קשור עם חברת הספנות הישראלית „צים".

נפילת השאה ועלייתו של חומייני לשלטון, עקרו את גורבאניפאר מעברו ומנופי ילדותו. המשטר המוסלמי הקנאי רדף את נאמני השאה וכל מי ששירת בעבר ב„סוואק", היה „על הכוונת".

גורבאניפאר ארז כמה מזוודות, לקח את אשתו, את שני בניו התאומים ואת בתו הקטנה ומצא מיקלט בגרמניה. בהאמבורג חיה מאז ומתמיד גולה פרסית קטנה ובזכות הקלות ממשלתיות שונות, פרחו ושגשגו סוחרי שסיחים רבים בעיר נמל מערב־גרמנית זו.

עברו המודיעיני, הקנה לגורבאניפאר עדיפות מסויימת ומתנה לפניו תחומי פעילות חדשים. גורבאניפאר הצליח להתיידד עם כמה ממקורביו של חומייני, ששוטטו באותם הימים בשוקי הנשק של אירופה. לא חלף זמן רב ומחוד השטיחים הצנוע בהאמבורג, נהפך לממונה על רכש הנשק האיראני באירופה ואחר מראשי המודיעין של משטר חומייני.

עיסוקיו אלה, הביאו אותו להיכרות עם עדנאן חשוגי, איל הון הסעודי, שאף הוא נמנה עם גיבורי פרשת הנשק לאיראן. יש פער בין היקף עסקיו של חאשוגי לבין זה של גורבאניפאר וגם אורח חייהם שונה.

מול חיי הפאר הנוצצים של חשוגי – בולט אורח חייו הצנוע, יחסית, של גורבאניפאר. סוחר הנשק האיראני אינו מקיף את העולם במטוס פרטי, אין לו צי של יאכטות, שעל סיפונן משתזפות צעירות יפהפיות ואינו יודע כדולל חולל וסובא.

הוא מתגורר בדירה צנועה, יחסית, בניצה שפריווירה הצרפתית והוא מחזיק דירה נוספת בפאריס למגורים ובעיקר למיפגשים עיסקיים. האנגלית בפיו מצויינת, אך למרתו מגוריו בצרפת, אין הוא שולט בצרפתית ודיבורו בגרמנית מגומגם. את מסעותיו בעולם הוא עורך בעזרת דרכונים אחדים.

היכרותו עם חשוגי, קרבה אותו לעושר ולחיי רווחה. באחד מביקוריו בריאד, סיפר חשוגי למלכו על היכרותו עם גורבאניפאר ועל קשריו של זה עם אנשי חצרו של חומייני. המלך פאהד עיין דרוף על־ידי הסראמה של תפיסת המסגר הגדול במכה, בידי קנאים מוסלמים, בשנת 1979. מאז משקיע בית המלוכה הסעודי מאמצים כדי למנוע מעשי חתרנות והפרות סדר בימי העליה לרגל. כמה שנים אף ניסה פאהד להגביל את מספרם של עולי הרגל האיראנים.

המלך קפץ על היכרותו של חשוגי עם גורבאניפאר, כמצא שלל רב. גורבאניפאר הוזמן מיד לריאד ולאחר „מסע דילוגים" בין בירותיהן של סעודיה ואיראן הוכנס, למעשה, שעונת העליה לרגל של שנת 1984 תעבור ללא זעזועים. המלך פאהד ביקש לגמול לגורבאניפאר על מעשהו תביע נכונות לממן לאיראן „עיסקת נשק קטנה".

כאן מתחיל „הקשר הישראלי" לפרשה זו. חשוגי הציג לפני שני אנשי העסקים הישראלים, אל שחיטר ויעקב נמרודי, את מאנוצ'ר גורבאניפאר, שביקש לרכוש נשק בישראל, בגלל האמברגו על משלוחי נשק אמריקניים לאיראן. אולם ברגע האחרון, הודיע גורבאניפאר שהאיראנים אינם מעוניינים בנשק ישראלי ומעדיפים נשק אמריקני.

עתה החלו שדה של מסעות ומיפגשים בין גורבאניפאר לבין שחיטר ונמרודי ואחר כך גם ביבו לבין המנכ"ל לשעבר של משרד הנוץ, דוד קמחי, ואנשי הקשר האמריקנים, ריצארד מקפארלין, אוליבר נורת ומייקל לדין.

בישראל ובאו"ה נחלקו הדעות על אישיותו של גורבאניפאר ועל מהימנותו. אולם לאחר שסוכנות הבין האמריקנית המרכזית הצליחה להקליט את שיחותיו ולעקב אחר תנועותיו, נתגלה כי הוא אכן קשור למוקדי כח בטהראן ובתור שכזה המשא ומתן עימו איננו בגדר „שיחה בטלה", אלא מגע עקיף עם מוקד השלטון בבירה האיראנית.

אף על פי כן, ולמרות העובדה שישראל העבירה – בהסכמה אמריקנית – שני משלוחים של 500 טילי נ.מ. מדגם „טאו" ו־18 טילי נ.מ. מדגם „הוק" – התייחסו אליו קמחי ונמרודי וכן רוברט מקפארלין לפי הכלל של „בהיר וחשוד".

שלב זה של „פרשת איראן" עבר ללא תקלות. אולם בראשית דצמבר 1985, כאשר הנשיא רייגן כינס בלשכתו את „המועצה לבטחון לאומי", לדיון בשאלת המדיניות כלפי איראן, נשלח מקפארלין לפגישה עם גורבאניפאר ואנשי קשר איראנים, בביתו של יעקב נמרודי בלונדון. באותה פגישה השתתפו מן הצד האמריקני אוליבר נורת ונראל חיל האוויר ריצארד סיקורד ואילו מן הצד הישראלי השתתפו במיפגש דוד קמחי, יעקב נמרודי ואל שחיטר.

לאחר אותו מיפגש, המליצו מקפארלין וקמחי לפני ממשלותיהם „לנתק מגע".

למרבה ההפתעה נמצאו בוושינגטון גורמים אשר רצו בהמשך המגעים עם איראן באמצעות גורבאניפאר. סוחר הנשק האיראני הוזמן אז לביקור בוושינגטון ובשיטה מתוחכמת, הצליחו אנשי שיחו להציג לו שאלות מספר, שהכינו פסיכולוגים מומחים, כדי לבחון את אמינותו. תשובותיו של גורבאניפאר העידו עליו שאין הוא דובר אמת.

אף על פי כן נראה כי ראשי סוכנות הבין המרכזית לחצו להמשיך בקשר עימו, בשלב השני של „פרשת איראן", שאופיינה על־ידי משלוחי נשק אמריקניים ישירים, באמצעותה של ישראל.

„פרשת איראן" מעוררת שאלות בחוגי העולם ובעיקר בארצות המזרח־התיכון. פרשה זו הוכיחה לראשי מדינות ערב כי וושינגטון כבר למדה את „סודות המשחק" במזרח התיכון והיא מסוגלת לנהל מדיניות שלא תמיד עולה בעבה אחד עם מדיניותה המוצהרת. ערב כינוסה של ועידת הפסגה המוסלמית בכוויית בחודש הבא, מגלות מדינות ערב רגישות לגבי תגובתן על פרשה זו. הן חוששות כי איפוקן יהיה לוקן לרוצץ ויהפוך אותן למעין „שותפות בשתיקה" למהלך אמריקני־ישראלי זה.

בעיקר מצרים מגלה רגישות מיוחדת לבעיה זו. הנשיא מובארך אינו מעניין כי שתיקתו תתפרש כהשלמה עם מהלך המצדד באיראן, נגד בעלת בריתו העיראקית. מובארך לא היה שבע־רצון מגילוייהם של עדנאן חשוגי ומאנוצ'ר גורבאניפאר, בראיון טלוויזיה עם השדרנית האמריקנית ברברה וולטרס, כי כבר ביולי 1985 נמסר לנשיא מצרים ומלך ירדן על הכוונה לספק נשק לאיראן.

גורמים מצריים לא היו מרוצים מן הדושם שנוצר, כאילו בשיחותיו של הנשיא מובארך עם שרים ישראלים נדון גם נושא זה. עתה מתברר כי נושא זה לא עלה לדיון בשיחתו של שר האנרגיה והתשתית, משה שחל, עם הנשיא מובארך ולא בביקוריהם של שרים ישראלים אחרים בקאהיר. אם מצרים ידעה על פעילותו של גורבאניפאר, הרי שהמידע הגיע ליידיה באמצעות גורמים משלה והיא לא נזקקה לחשוגי או לגורבאניפאר, כדי לעדכן עצמה ברזי מדיניותה האיראנית של ארה"ב.

מאנוצ'ר גורבאניפאר (מימין) ועדנאן חשוגי: „הקשר הישראלי" לפרשה

שוורצנגר

ניו־יורק ניוז:
סרטו הטוב ביותר של שוורצנגר עד היום!

וול־סטריט ג'ורנל:
יוצא מן הכלל...

וושינגטון פוסט:
סרט פעולה עם איכות ממדרגה ראשונה!

ניו־יורק טיימס:
הסרט נותן לנו כל פעולה שהבטיח...

RAW DEAL

עסקה ללא רחמים

תל־אביב „אמונה" | חיפה „ארמון" | רמת־גן „ארמון" | רחובות „חן"
ירושלים „אורנע" | אשדוד „אשדוד" | נתניה „שרון"

פורום פילם

אגדת הבלרינה הקסומה עם הכוכבים של הבלרינה הגדולה

הסרט
צריך לי גריץ לי
צולם בארץ-דובר עברית.

הסרט לכבוד המשפחה בלוי עמסי בחג החנוכה

בכורה עולמית לכבוד חג החנוכה ב־15 בערים

בתל־אביב בסניף הקולנוע „תל־אביב" ר„חוד"

ובערים:
ירושלים • חיפה • חולון • בת־ים • פתח־תקוה • הרצליה • נתניה •
באר־שבע • קריות חיפה • רחובות • ראשון לציון • כפר־סבא • אשקלון

הפצה: גלן גלובוס־קולן ישראל
לקבוצות מאורגנות: טל. 03 200221

המשוררת שחרטה בכלא את שיריה על סבון

אירינה ראטושינסקייה נדונה בקייב ל־7 שנות עבודת כפייה □ היא שוחררה אחרי שלוש שנים ויצאה עם בעלה ללונדון □ „נכנסתי לכלא אשה בריאה, אך הם דאגו שזה לא יימשך □ אחרי שכתבתי בגפרור על סבון, הייתי לומדת את השיר בעל־פה, רוחצת את ידי ומשלחת את הסבון לביוב □ היו ימים שהושלכתי לבידוד וחשבתי שזה הסוף, שאני ושירי פשוט נישכח"

מאת גרי לי,
שירות „וושינגטון פוסט",
מיוחד ל„מעריב"

בחקירה שלי, מה אומר
אם יאלצוני לדבר, יעשד מה דרכה
של המדינה –
חרשת, אילמת, בחבות נפי,
תבולה כמעט עד מוחה,
דו, אלי, אלי.

אירינה ראטושינסקייה.

פניה של אירינה ראטושינסקייה לבשו ארשת מרוחקת כאשר קראה בקייב את שירה „אלי" באוזני אחרת. כאילו עדיין לא עיכלה שהחקירות, המשפט, ושלוש השנים במחנה־עבודה סובייטי כבר מאחוריה. ששוב אין היא צריכה לחרוט את שיריה על סבון ולזכרם בעל־פה.

המשוררת, בת 32, ששוחררה באופן בלתי צפוי באוקטובר, נחשבת בעיני רבים לאחד הכשרונות המבטיחים ביותר של דורה. את החודשים האחרונים עשתה במעין תחנת־מעבר, בין השגרה המתישה של הכלא לבין יציאתה בקרוב אל המערב.

לאחר שביקרה במשרד האשרות בקייב 16 פעם, מילאה טפסים וישבה אי־הבנות, אמרו לה הפקידים הסובייטים כי בקשתה לבקר בבריטניה לצורך טיפול רפואי אושרה. היא קיבלה אשרה לשלושה חודשים וטסה בשבוע שעבר ללונדון בחברת בעלה, הפעיל למען זכויות האדם, איגור גראשצ'נקו, בן 33.

כאשר בא מבקר אמריקני לדירתה שבקייב, לפני זמן לא רב, היתה ראטושינסקייה שקועה בשיחת טלפון עם ידיד רוסי בלונדון, משליטה את הפצר ביחסים שנותקו במארס 1983, כאשר בית משפט בקייב, שהביא כתובתה את אחד משיריה, דן אותה לשבע שנים במחנה עבודה.

פשעה העיקרי, לדברי התביעה, היה הפצת שיריה בעצמה – פשע במדינה שבה למשלה יש מונופול על הפירסום וההפצה של כל החומר הספרותי.

חיי הכלא, המשמעת החמורה הנהוגה שם, התאים הקרים, המזון החדגוני, הסביבו בה את הוותמם. „נכנסתי לכלא אשה בריאה, אך הם דאגו שזה לא יימשך", אומרת ראטושינסקייה, שבשלב מסויים איבדה יותר מ־20 ק"ג ממשקלה.

אולם בין מעצרה, בספטמבר 1982, לשחרורה, ב־9 באוקטובר השנה, המשיכה ראטושינסקייה לכתוב שירים. היא כתבה בתקופת היותה בכלא יותר מ־250 שירים. „זה לא היה קשה", היא אומרת. „זה היעוד שלי".

ראטושינסקייה היא כותבת פורה, *ששיריה דלי־הכשר – על אלהים, על חברים, על רשמים אישיים – מהווים ערות, בלשון עממית, לחיים תחת ידו הכבדה של השלטון הסובייטי.*

כל שיר שהיה מתגלה היה עלול לעלות לה בהכנסתה לבידוד בצינוק, ואולי גם בהארכת מאסרה. משום כך, היא *כתבה בחשאי, שיננה את השירים בכרכנה* ואז השמידה את הנייר.

אפילו ב־*120 הימים שעשתה* בתא הבידוד הקר, המשיכה לכתוב. בהיעדר עט ונייר, חרטה את השירים על פיסת סבון, בגפרור. „לאחר שסיימתי, הייתי לומדת את השיר בעל־פה, רוחצת את ידי *ומשלחת את הסבון לביוב.*

„שינון השירים בעל־פה לא היה קשה. שמרתי בזכרוני גם אינדקס של השירים – שמותיהם, והתאריכים שבהם נכתבו", היא אומרת. חצי שעה כל יום שקדה על שינון האינדקס.

השירים – שעתה קובצו בספר – *הועברו אל בעלה בעזרת אחרים, שלמדו אותם על־פה והעבירום למערב.* היא ובעלה מסרבים לומר כיצד הובריחו השירים מהכלא, פן יסכנו את האסירים האחרים.

על השאלה כיצר הצליחה מעמד בכלא, היא עונה: „אינני יודעת. לפעמים אני שואלת את עצמי כיצר אנשים מחזיקים מעמד בכל אסון שהוא. היו ימים שהושלכתי לבידוד, וחשבתי שזה באמת הסוף, ושאני ושירי פשוט נשכח".

אך דבר זה לא ארע. קהל קוראיה במערב, שהיה גדול גם לפני מאסרה, גדל עוד יותר בזמן היותה בכלא. כאשר ביקרו בברית המועצות לפני שנה, פנו המשורר האמריקני אלן גינזברג והמחזאי ארתור מילר לשלטונות והשתדלו למען ראטושינסקייה.

התמיכה בבריטניה היתה אפילו חזקה יותר. בחודש מארס נעל הכומר הבריטי ריצ'ארד רוג'רס את עצמו בתא־כלא דמה, ניזון מלחם ומים בלבד, במחאה על מאסרה.

ראטושינסקייה, ממוצא פולני־אוקראיני, נולדה באודסה בשנת 1954. היא סיימה את האוניברסיטה עם תואר בפיסיקה, והתחילה לכתוב שירה רק בגיל 25.

היא נוצרית אדוקה, ונראה שהעיסוק החרוצשנה שלה באמונה באלוהים הרגיז את השלטונות, לצד דברים שכתבה על מולדתה. במהלך משפטה, כלל נאום התביעה רק שלושה סעיפים נגדה: שיר ששמו „המולדת השנואה שלי"; סיומה של מכתב לישראל; ומכתב נוסף.

ראטושינסקייה הופתעה כאשר נאמר לה, באוקטובר, כי תצא לחופשי. עדיין נותרו לה ארבע שנים לריצוי גזר הדין, והיא התחילה לחשוב שלעולם לא תשתחרר. זמן קצר לפני זה ניסו השלטונות לשכנעה לשנות את טענתה כי היא חפה מפשע, ולחתום על הודאה.

אפילו כעת היא איננה יודעת בוודאות מדוע בחרו לשחרר דווקא אותה. לדבריה, אולי במסגרת מאמצים של דמוקרטיזציה החליטו השלטונות לשחרר מספר אסירים פוליטיים. „אבל לא הייתי קוראת לזה מתנה הומאניטרית", היא מוסיפה, „אלא יותר פעולת־ראווה".

בכל הנוגע לסדר שיריה ומספרם, בעלה של ראטושינסקייה הוא הסמכות. הבעל ערך רישום מסודר של כל שיריה.

השניים גרים בדירה קטנה בקייב, עמוסה ספרי שירת רוסיה, עתונים סובייטיים ומזכרות, לרבות פיסה מגדר התייל שהקיפה את הכלא. גראשצ'נקו הביא עמו את המזכרת האת לאחר שביקר את אשתו.

המשוררת אומרת כי אינה רוצה לחזור על אחרותה הסובייטית, אלא מעדיפה לנסוע ולחזור. מאז שחרורה מהכלא, היא משלימה פיגור בעבודה ומתרשת יחסים עם חברים.

היא כתבה תשעה שירים חדשים, והיתה רוצה גם לכתוב פרוזה. „אבל אינני מעזה להתחיל עכשיו בפרוייקט גדול", היא אומרת. „זה פשוט יילקח ממני כאשר אעזוב".

□

אירינה ראטושינסקייה הגיעה ללונדון בסוף השבוע שעבר, ונפגשה ביום שני עם ראש ממשלת בריטניה, מארגרט תאצ'ר.

בעלה של ראטושינסקאיה אמר לעתונאים: „אירינה ואני מתכוננים לחיות במערב. אני חושב שהאפשרות לחזור לברית המועצות תהיה מציאותית רק כאשר יתחילו לכבד שם את זכויות האדם. למעשה, לא רק בדיבורים".

אירינה ראטושינסקייה: „לא הייתי קוראת לשיחרורי מחווה הומאניטארית, אלא פעולת־ראווה"

מבצע
בלעדי בשק"ם, על כל קניה של אנציקלופדיה או סדרת ספרים, תקבל מיד מתנה יקרת ערך
האנציקלופדיות והסדרות הפופולאריות ביותר בישראל, עכשיו במבצע בלבדי
ברשת חנויות שקם.
כל השמות הגדולים: "אביב", "יחדות הדעתי", "אנציקלופדיה לנוף האדם", "יתנ"ך עם פירוש קסוטו", "בריטניקה לנוער", "אטלס כרטא מהודרי", "מילון עברי-אנגלי-עברי שכטר", סדרת "וולט דיסני", "תמונות מספרותי", הקורסים ללימוד אנגלית של ה-"בי.בי.סי", "אלף מילים ראשונות"... ועוד עשרות אנציקלופדיות וסדרות במבצע חנוכה מדליק: ששה תשלומים שווים ללא הצמדה וכל אחד זוכה במתנה מדליקה בו במקום.
עד שישה תשלומים ללא הצמדה
המבצע המדליק לחנוכה – המתנה הכפולה לילדך.
שקם
רשתות מגיני העם
עבור מרכזומאים

במטוס מנייר – סביב לעולם

אמריקה עצרה את נשימתה: ברגע האחרון, המסע כמעט הסתיים באסון □ לפתע כבה המנוע, והשניים מצאו עצמם צוללים לים □ רק בגובה 1800 מטר נדלק המנוע הקדמי

דיק רוטאן וג'ינה ייגר ליד ה"וויאג'ר": "באוויר מרגיש כמו בבית" (תצלום: אי.פי.)

שרות "מעריב"

אמריקה עצרה את נשימתה, כאשר מטוס מוזר, דו־מנועי, ארוך כנפיים ודק גוף, התקרב ביום שלישי בבוקר לנחיתה בבסיס חיל האוויר האמריקני אדוארדס, קליפורניה. בעידן הטיסות לחלל וטיסות מסחריות במהירות המתקרבת למהירות הקול, הצליחו דיק רוטאן וג'ינה ייגר לשבות את דמיון העולם. "זה האתרון ברשימה של 'בפעם הראשונה'", שיורד רוטאן לפני הנחיתה. הם עשו זאת עם מטוס שסם במהירות שכבר לפני ששים שנה נחשבה לאיטית, אך הם שברו את השיא הגדול האותן של התעופה בעולם – טיסה רצופה מסביב לכדור הארץ, בלי תדלוק ובלי תרלוק.

"זאת לא הנחיתה הטובה ביותר שביצעתי" – אמר רוטאן, סיים עתיר נסיון, כשגלגלי הוויאג'ר נגעו במסלול ביום שלישי, תשעה ימים, שלוש שעות ו־22 דקות אחרי ההמראה למיבצע הדיסטרי.

מומחים של רשות התעופה הפדראלית בדקו את מערכת הנחיתה של הוויאג'ר – כדי לוודא שאכן המערכת לא היתה בשימוש מאז ההמראה – והעניקו גושפנקה רשמית לשיא שנשבר. "קשה לזיף מיבצע כזה" – אמר אחד מהם.

במיכלי הדלק בתר דלק לעוד כ־180 קילומטרים. "היו קטעים בהם חשבנו שניכשל" – אמרה ייגר – "אבל זה היה משהו שהיינו חייבים לעשות". שני הטייסים בקשי הצליחו לצאת מתא הטייס הקטן, בו חגו בצפיפות מסביב לכדור הארץ.

בדיקות רפואיות ראשונות הראו כי השניים לא סובלים מבעיות רפואיות חמורות, זולת עייפות, שרירים מכווצים וחבורות בכל חלקי הגוף. בדיקות שנעשו מיד לאחר הנחיתה, בבית חולים סמוך, הראו שכל אחד מהם הפסיד במהלך הטיסה כחמישה ק"ג ממשקלו.

בבית החולים אכלה ג'ינה לובסטר, חסילונים וארטישוק. רוטאן אכל מה שהוגדר על ידי אביו כ"סטייק גדול בסגנון הישן". הוא אמר כי "אין תאבון בטיסות ארוכות". השניים כילו פחות מעשרה אחוזים ממלאי המזון שהוטען על הוויאג'ר.

כמו בכל סיפור הרפתקאות, גם מסע הוויאג'ר סביב לעולם עמד לפני כשלון ברגע האחרון. זה היה כ־700 קילומטרים מקו הסיום. דיק רוטאן ישב על ההגאים, הוויאג'ר סס על המנוע האחורי, סמוך לחוף קליפורניה. לפתע כבה המנוע. דיק איבד את השליטה על המטוס ושני הטייסים, שהתלוננו במהלך הטיסה על רעש המנועים בתא, מצאו עצמם צוללים בדממה, כראוי, לכיוון הים.

המטוס איבד 3500 רגל מגובה הטיסה (קצת יותר מקילומטר), והגיע לגובה הממוכן של 1800 מטר, לפני ששני הטייסים הצליחו להפעיל את המנוע הקדמי. מנוע זה כובה קודם לכן, כדי לחסוך בדלק.

לי הדן, דובר המיבצע, הסביר אחר כך, כי משאבה מקולקלת הורמה למנוע אחוד במקום דלק. זו היתה התקלה האחרונה במיבצע. הראשונה ארעה כבר בהמראה.

הוויאג'ר המריא מבסיס אדוארדס ביום ראשון, 14 בדצמבר. מומחי תעופה הערידו את המטוס בשלב ההמראה כ"מיכל דלק מעופף", עם ביצועים אידודינאמיים מעולים חוג טיסים אמיצים, בתא שנודלו כגודל קופסת גפרורים". 17 מיכלי דלק נבנו בגוף המטוס ובכנפיים הי שמוסות מעומס הדלק. מסלול הריצה להתנתקות מהקרקע היה 14 אלף רגל ויותר מ־4000 מטרים.

הכנף הימנית התחככה במסלול וניזוקה. בדס רוטאן, מתכנן הוויאג'ר, ואחיו של הטייס הראשי, סס במקביל לוויאג'ר וקבע: "הנזק קטן, אפשר להמשיך".

בשעה 07.30 בבוקר, שעון מקומי, הניח הוויאג'ר מעל לשדה התעופה. אחיו של דיק, בדס, המריא שעה וחצי קודם לכן במטוס קל, כדי ללוות את הוויאג'ר. "לא

"מקלחת, רק מקלחת", ביקשה ג'ינה

מאת מייקל סיילר
סופר "לוס אנג'לס טיימס", מיוחד ל"מעריב"

דיק רוטאן, בן 48, הטייס הראשי של הוויאג'ר, מרגיש באוויר כמו בבית. רוטאן, סי־יס קרבי לשעבר בחיל האוויר האמ־ריקני, ביצע 325 גיחות קרביות בחיי־טנאם, צבר 7200 שעות טיסה ומחזיק בכמה שיאי מהירות במטוסים שונים. אחרי שפרש, הצטרף לחברה קטנה לייצור מטוסים קלים בקליפורניה, שניהל אחיו בדס.

"מגיל צעיר, מטוסים והלהיבו אותי" – סיפר רוטאן, בנו של רופא שיניים מקליפורניה. בגיל 15 קיבל את שיעו־רי הטיסה הראשונים שלו ושנה לאחר מכן כבר טס טולו. עם סיום לימודיו בתיכון, היה בעל רשיון טיסה מסחרי, רשיון מדריך טיס ותעודת מכונאי.

אחרי תקופת לימודים קצרה באוני־ברסיטה הפוליטכנית של קליפורניה, התגרב רוטאן לחיל האוויר, הטיס מטר־סי אנ־100 ותכה מחבריו לטייסת לכי־נרי "קילרי". באחת מגיחותיו נפגע מאש נ"מ, צנח לים ונאסף על ידי מסוק.

רוטאן קיבל שפע של עיטורים על מיבצעיו, כולל כוכב הכסף, חמישה עיטורים על טיסה מצטיינת ואת "לב הארגמן", אך הפטיק להתגרב למש־מות קרביות. הוא הוסיף לסוס עד 1978 בחיל האוויר, עלה לדרגת סגן אלוף ונכנס כשותף לעסקי האוויר של אחיו.

כדי להגשים את חלום הקפת כדור הארץ, שקעו היומים בחובות וחיו בצמצום. לפני חודשים מספר הרחיק דיק 25 דולר מהדרכת וגיך. מיד קנה זג בעלי התעמלות. "היתי זקוק ב־חיפות לכסף. כך חיינו, ובכל זאת דבקנו במשימה".

הוויאג'ר השלים את המיבצע ביממה מוקדם מהמתוכנן, הודות לרוחות גב חזקות. מזג האוויר לא תמיד האיר לזם פנים. באיזור הפיליפינים נתקל הוויאג'ר בסופת טייפון. המטוס הקל רעד וסבל מהלומות רוח, שגרמו לצוות לחרוד על ציפיתי שהוויאג'ר ישלים את המשימה בנסיון הראשון" – הודה בדס הוסיף כי התקלה מול חוף קליפורניה גרמה לו לזעזוע – "בכיתי 45 דקות רצופות, כשליוויתי את הוויאג'ר בסוף המסע", התוודה בדס.

"ג'ינה קשוחה, סייסת מעולה" – מעיד דיק רוטאן על ג'ינה ייגר, שותפ־תו למבצע הקפת כדור הארץ. ייגר (אין קידמה לטייס המפורסם, צ'אק יי־גר, הראשון ששבר את מחסום הקול), גולדה בטקסאס, לפני 35 שנה, עברה לקליפורניה ועבדה קודם סים פרטי לפני שמונה שנים.

תקופה קצרה עבדה בחברה ערמית שניסתה לפתח מעבדת־חלל פרטית, עד שהכירה את רוטאן בתצוגה אחרי־רית ב־1980. "נפגשנו, והוא מצא זן בעיני" – סיפרה בראיון לשבועון ניו־יורק – "מאז אנחנו ביחד".

ג'ינה השתתפה בכל 65 טיסות הני־סי שבוצעו בוויאג'ר, לפניה והמראה לטיסה ההיסטורית, ומחזיקה בתשעה שיאים שונים בתעופה. שניים מהתאר־רים שנטלה, היו שייכים קודם לדיק רוטאן.

ג'ינה ותאמנה תקופה ארוכה לקר־את המבצע, כולל טיסה במטוס קל הפסקת הטיסה. "אלוהים, כמה מוגי אחיד יש בעולם" – שידר רוטאן אחרי שהתגבר על עוד סופה מעל אפריקה – "רק בגלל מזג האוויר אני לא מוכן לחזור שוב על הנסיון הזה".

"לא תפסתי כלל לאיזה מצבים מקליפורניה לאוסטרליה. "כדי להר־גיש איך זה לסוס זמן רב מעל מים". היא השתתפה בקורסים שונים של חיל האוויר האמריקני וצברה כאלף שעות טיסה.

לפני הטיסה נפרדה ג'ינה משערה הארוך. הדבר נעשה כדי להקל על הת־נועה בתא הצר וכן להפחית ממשקל המטוס. כאשר נחת הוויאג'ר, בתום המסע הארוך, היו המלים הראשונות של ג'ינה, בצאתה מתא הטייס: "מקל־חת, רק מקלחת".

בקליפורניה מתהלכות שמועות על קשר רומנטי בין דיק רוטאן וחברתו לטיסה, ג'ינה ייגר. השניים גרים באר־תו בנייין, אך מסרבים למסור פרטים על חייהם המשותפים. אין הם מסתי־רים את הערכה שהם רחשים זה לזה. במסיבת עיתונאים שנערכה אחרי שיי־גר ורוטאן נחת מהטיסה, אמר רוטאן על חברתו למסע "עם ג'ינה, אני מוכן לטוס שוב מסביב לעולם".

במהירות. אולם בדיקה נוספת הראתה, שמדובר בתקלה במכשירי הבקרה. הדלק הספיק.

תכנית הוויאג'ר החלה במסעדה בקליפורניה לפני שש שנים. בדס רוטאן טען שניתן לבנות, בעזרת טכניקות מתקדמות, מטוס שיקיף את כדור הארץ. על מפית נייר הוא צייר מודל ראשוני. "רעיתי שמתחיל סיפור שיעסיק אותנו כמה וכמה שנים" – הוא נזכר.

הוויאג'ר נבנה במשך ארבע שנים, על ידי מתנדבים, בהוצאה של שני מיליוני דולר. כשהיה כסף בנו כנף, אחר כך חיכו עד ששוב נמצאו תורמים, ובנו עוד כנף, עוד מיכל דלק וכסוף היה מטוס. המנועים של המטוס, שעבדו במעט בלי תקלות, קטנים יותר מזה שהעביד את לינדברג מאמריקה לאירופה, לפני יותר מחמישים שנה.

הוויאג'ר טס במהירות ממוצעת של כ־180 קמ"ש ובגובה של כ־2000 מטר – נתונים שנשמעים כלקוחים מעידן קדום של התעופה האזרחית, אך ביצועי המטוס מראים כי ניתן להגביל בו מטענים באויר למרחקים וכזול. מומחים לעניני תעופה מדגישים את הגישה המהפכנית של בדס בתכנון המטוס. הוויאג'ר בנוי בעיקר מ...נייר וגרפיט.

הנייר, בצורת חלת דבש, עטוף בדבקות דקות של גרפיט, שילוב המצטיין במשקל עצמי נמוך, גמישות וחוזק רב. משקל הגוף נטו (בלא מנועים, צוות ומכשירים) הוא 450 קילוגרם, עם יכולת נשיאה של ארבע מון דלק. "בכיס אויר היינו רואים כנף אחת כשפה כלפי מעלה, והשניה שמטה כלפי מטה" – סיפר דיק.

בעת תכנון המטוס טעה בדס בקשר למשקל: המצר הסופי היה קל בשני קילו מהמשקל המתוכנן.

הוויאג'ר מתקדם באויר בעזרת מנוע אחורי. המנוע הקדמי נועד ליצור כח נוסף להמראה, כאשר המטוס מלא בדלק, וכן לשמש כגיבוי למנוע העיקרי.

"חוויית היד" של בדס רוטאן היא הכנף הקדמית של הוויאג'ר (קאנאר – בלשון המתכננים). כנף זו משפרת את העילוי ומונעת הזדקרות במהירות נמוכה. מהירותו הנמוכה של הוויאג'ר והמבנה האירודינאמי המיוחד שלו – מעניקים לו איכות טיסה שלדברי הטייס, דיק, היא "נוראית". כל משב רוח או כיס אוויר מטלטלים את הוויאג'ר כמו כחבר גומי.

"הוויאג'ר לא סובלים 'ממחלת אוויר'. סובלים 'ממחלת ים'", הסביר דיק אחרי אחת מטיסות המבחן.

הוויאג'ר שבה את ליבה של אמריקה. מיבצע של אנשים, לא של חברת ענק. נצחון של היחזה והעשיה הלא ממוסחת. מתנה לאומה האמריקאית לחג המולד, פיזרמה על אסון הצ'לנג'ר. המטוס יעבר למוזיאון התעופה בוושינגטון. רוטאן וייגר יכנסו להיסטוריה. בינתיים, רודפים אחריהם מ"לים ומפיקי סרטים.

למען אחי ודעי

המועצה הציבורית למען יהודי ברית המועצות
THE ISRAEL PUBLIC COUNCIL FOR SOVIET JEWRY

הקונגרס היהודי העולמי

כנס בי"ל לתרבות וזהות יהודית בבריה"מ
עשר שנים לציון הנסיון לסמינר בי"ל על תרבות יהודית
במוסקוה אשר הוכשל ע"י השלטונות.

בשיתוף: אוניברסיטת בר אילן – הקונדרא לשואה ע"ש אברהם ואסה שפיגל.
המשרד לקליטת עלייה. ההסתדרות הציונית העולמית המחלקה לעליה, מחלקת החסברה.

הכנס יוקדש בהנצחה תשמ"ז בימים ב' ד' כ"ז כ"ח – בכסלו תשמ"ז, 29 ד'30 בדצמבר באוניברסיטת בר אילן.

יום א' כ"ו בכסלו תשמ"ז ה'28 בדצמבר 1986 ב'18.30.

מושב הפתיחה
משכן נשיאי ישראל בחסות נשיא המדינה.
הגבלה בדי הסמנות ופרדת. נא לאשר הגעתכם מר. 03330270.

ממה:
אברהם הרצוג, נשיא המועצה הציבורית למען יהודי ברה"מ.
ברכות:
נשיא המדינה, מר חיים הרצוג.
אריה דולצ'ין, יו"ר הוועדה העולמית למען יהודי ברה"מ.
ישראל זינגר, מזכ"ל הקונגרס היהודי העולמי.
פרופ' בנימין מזן, יו"ר הכנס במוסקוה 1976
ויו"ר הכנס בישראל 1986.
דברים:
פרופ' אריה דבורצקי, נשיא מכון ויצמן.
תוכנית אמנותית: אילנה גולנס.
יצחק קנדל, יו"ר הנהלה הישראלית של הקונגרס היהודי העולמי.

★

יום ב' ה'29 בדצמבר 1986 – 9.00 – 10:45

מושב ראשון: "היבטים היסטוריים – המושב מוקדש לאליעזר צינון ד"ר יוסף בימן".
יו"ר:
חיים צישלה, מזכ"ל המועצה הציבורית.
ברכות:
פרופ' מיכאל אלבק, נשיא אוב"ר אילן.
פרופ' בנימין מזן, אוב"ר תל אביב, "הרקע לתנועת הדרבות היהודית בברה"מ".
פרופ' שמואל אייזנשטט, אוב"ר עברית, "שיטויים בחזות היהודית בתקופת השלטון הסובייטי".
ד"ר חיים פרוגלין, "על ד"ר יוסף בימן".
דברי סיכום:
דוד לוין, מכ"ל המחלקה לעליה, ההסתדרות הציונית העולמית.

הפסקת קפה

11.00 – 12.30

מושב שני: "כוחות שונים בהתפתחות הדרבות היהודית".
יו"ר:
חיים אורון, ראש מחלקת העליה בהסתדרות הציונית העולמית.
ד"ר אברהם פיינגרס, אוב"ר חיפה, "חיים יהודיים בדיסקה הסובייטית בעבר ובהווה – בישה דוקומנטרית".
פרופ' חיים שמרוק, אוב"ר עברית, "חצי היובל לסוביטיטש הימלאנד – הערות והערכות".
פרופ' מרדכי הרציג, "הערכה מחדש של הקיקר של מצב הדרבות היהודית בברה"מ".
דברי סיכום:
מרדכי זילבר, מכ"ל המחלקה להסברה, ההסתדרות הציונית העולמית.

ארוחת צהריים

13.00 – 14.30

מושב שלישי: "המאבק הציוני והדרבות יהודית בברה"מ"
יו"ר:
דוד יגיון, יו"ר המועצה הציבורית למען יהודי ברה"מ.
דברים:
שר הקליטה, יעקב צור.
מתן שצרנסקי.
הרצאה:
מרטין גילברט (לונדון) "יהודי ברה"מ מאבקם הדרבותי והמאבק הציוני".

14.30 – 16.00

מושב רביעי: "המשטר הסובייטי והדרבות היהודית"
יו"ר:
עוזי נרקיס, ראש המחלקה להסברה ההסתדרות הציונית העולמית.
פרופ' בנימין מזקש, אוב' בן גוריון "מדיניות ברה"מ כלפי מיעוטים אקס־טריטוריאליים: יהודיים לשמות גרמנים".
ד"ר נלה חמדי, אוב' הו"א הדרבות יהודית בברה"מ: בחינה משפטית".
ד"ר שמעון דות (לונדון) "הזהות לאור הסכמי הלסינקי בחתום אבניות האדם".
דברי סיכום:
שמואל שמה, נשמה למנכ"ל משרד הקליטה.

★

יום ב' 30.12.86 – 9.00 – 10.30

מושב חמישי: "שיטויים הבדרמיים מחזיה הדרבותיה".
יו"ר:
פרופ' צבי ליפקין, מכון ויצמן יו"ר ועד המדענים, המועצה הציבורית.
פרופ' מרדכי אלשולה, אוב' עברית, "שיטויים הבדרמיים והשלכותיהם על פעילות הדרבות בקרב יהודי ברה"מ".
פרופ' יעקב רוא, אוב' תל אביב, "הזהות הדרבותיהיהודית בברה"מ מבחינה לבעיה היהודית".
פרופ' מיכאל זאבן, אוב' עברית, "הזיכרה הסמרטפת של היהדות הלא אשכנזית בברה"מ".
דברי סיכום:
דוב בן נתן, מכ"ל המחלקה לחינוך ההסתדרות הציונית העולמית ותבר ההלה הקונגרס היהודי העולמי.

הפסקת קפה

11.00 – 12.30

מושב שישי: "עדויות ביחס מוקיעות הדרבות יהודית בברה"מ".
יו"ר:
ד"ר אבי בקר, אוב' בר אילן המכ"ל הקונגרס היהודי העולמי בישראל.
אליעזר אמאנו (ירושלים) "הדרבות הדתית תחת משטר קומוניסטי סוציליסטי".
פרופ' אלכסנדר מרחל, אוב' תל אביב, "המאבק לאור מלחמת ששת הימים והסמיזדט בדרום".
פרופ' דרצ'ינסקי, (מבשרת ציון) "האלפים בעברית בברה"מ".
אדר ביטון (רמת גן) "חוויות יהודיות מביקור בברה"מ".
דברי סיכום:
פרופ' יחיעם בראנר, אוב' בן גוריון.

ארוחת צהריים

13.00 – 14.30

מושב שביעי: "הטיסיים במאבק למען הדרבות יהודית בברה"מ".
יו"ר:
אליקים רובינשטיין, מנכיר הממשלה.
דברי פתיחה:
פרופ' י.א. קראוס, רקטור אוב' בר אילן.
דברים:
פרופ' צבי גישלקן, (אוה"ב) "הדרבות חוזות יהודית בברה"מ בשנות ה'50".
דברי סיכום:
ד"ר גדי פיזן, משרד הפנים.

14.30 16.00

מושב נעילה: "הדרבות יהודית בשפה הרוסית".
יו"ר:
עקיבא לוינסקי, מנכ' ההסתדרות הציונית העולמית.
פרופ' שמעון פרקיש (לונדון) "ספרות יהודית ברוסית: סקירה מעניי־כנת על הנעשה בתחום בברה"מ, ישראל, מערב אירופה ואה"ב".
ד"ר מיכאל אמרוסקי, אוב' עברית, "ספרות יהודית בת זמנו בברה"מ: המסיזדט ומוסיבים יהודיים בספרות סמצמזדט".
פרופ' דימיטרי סגל, אוב' עברית, "הדרבות יהודית מנקודת הראות של האקדמיה הסובייטית".
דברי סיכום:
פרופ' מרק אזבל, אוב' הו"א מחבר הדעה המאורגנת של המע' בסוקיה 1976.

הביקור מחמן

סימני נפש

יואב שנצר ויורם נאמן

רבין: הקיצוץ בתקציב הבטחון עלול להביא לפריצת שלום

בנאום נרגש שנשא אמש שרה בטחון בפרום השרים האנליטיים, הוא שב והתריע על הסכנות האיומות הטמונות בקיצוץ תקציב הבטחון.

ישראל, הסביר שרה, איננה ערוכה היום לפריצת השלום, בעיקר מטעמים של מחסור בד מן. לקיצוץ עשויות להיות תוצאות מזעזעות, וביניהן הפחתה במספר ימי המילואים של אזרחי המדינה, הגדלת התקציב למשרדים שאינם משרד הבטחון, וחשש לאבטלה בדרגים הלוחמים של צה"ל. במצב הנוכחי, הבהיר שרה, ישראל אינה יכולה להרשות לעצמה כל סיכון מיותר.

השר שרון פועל למינוי נר תשיעי בחנוכיה

שר המסחר בגיבים, אריאל שרון, נחרש בדעתו למנות נר חבר 'חרות' כנר תשיעי לחנוכיה. הוא הבחיש כי מדובר במינוי פוליטי נטפ, ואמר כי עובדת היותו של הנר חבר מרכז 'חרות' – אינה מהוה אותו מלשמש בתפקיד רשמי בחנוכיה.

מקורבי שרון הצדיקו מה אחד את המינוי הנאמר, והדגישו על הבדומה להציב את הנר מימין לשמש. בכך, הם טוענים, יתוקן מצב שנמשך שנים רבות, שבזן כל הנרות היו מערכניקים ותעצבו משמאל לשמש.

לכבוד החנוכה

נרות סינגפוריים

מיוחדים להורדת החום ולהקלה בכאבים

השימוש רק לפי הוראות רופא.

ואנונו ממשיך לחשוף סודות

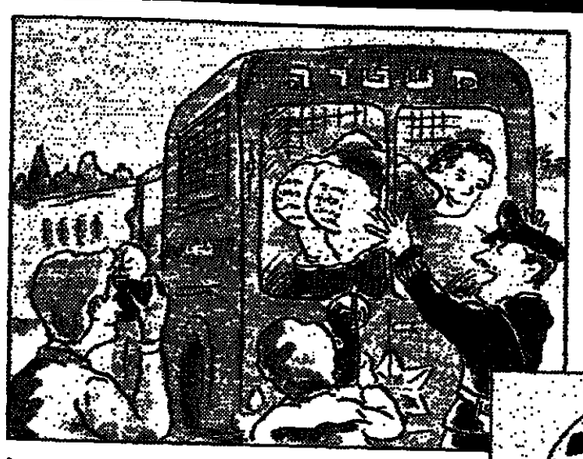

ימים ספורים לאחר שחשף את סוד הבאתו לארץ, הצליח ואנונו לחשוף גם את שמותיהם של חוטפיו: אתמול במשך שניות אחדות הצמיד ואנונו את ישבנו אל שמשת המכונית בה הובל להארכת מעצרו. על הישבן רשם ואנונו בכתב ברור את שמות חוטפיו ופרטים נוספים על הטיסה והדיילות. השוטרים שישבו לצידו של ואנונו בשעה שהצמיד את אצבעו לשמשה, חשבו כי הוא עושה זאת על מנת למנוע את צילומו על ידי צוותי הטלוויזיה הרבים שנכחו במקום. רק משנפתחו שערי הכניסה לבית המשפט הצליחו כמה שוטרים להבחין בכתובת על הישבן – אולם אז היה מאוחר מדי. למרות זאת, לא איבדו השוטרים את עשתונותיהם ומיהרו למחוק את הכתובת בעזרת מים וסבון.

השופטים מתחו ביקורת קשה על שיקול הדעת של נקש

חמשת שופטי בית המשפט הגבוה לצדק מתחו אמש ביקורת חריפה על החלטתו של ויליאם נקש לבנות דוקא על שריר כאיש שיוציא אותו מהבוץ. הנימוק לביקורת: נקש לא ביצע כל בדיקה לפני שקבע כי שריר מסוגל להגיע להחלטה שתעבור מבחנים של הגיון וסבירות.

"איפה כאן שיקול הדעת?" שאלו השופטים. "על מה נקש הסתמך? הוא היה צריך לדעת שצפויה לו סכנה משריר."

מטוס ישראלי חדש יטוס אחורה, ויקיף את עצמו ללא חניות ביניים תוך 24 שעות

דובר התעשייה האווירית גילה אמש במסיבת עתונאים כי ישראל מתכוונת לפתח מטוס חדש, שיקיף את העולם בתוך יממה ללא חניות ביניים.

העיקרון, כך הסביר הדובר, פשוט מאד: שימוש נכון בסיבוב כדור הארץ. על פי השיטה הייחודית שפותחה בישראל, המטוס רק צריך לעמוד באויר, וכדור הארץ כבר יסתובב מתחתיו. אחרי 24 שעות בדיוק מורידים את המטוס וכך נשלמת ההקפה של כדור הארץ – ללא חניות ביניים.

הדובר הסביר כי עלותו של הפרוייקט למשלמי המסים האמריקאים תהיה 3 מיליארד דולאר בלבד ואין ספק שבמחיר מגוחך כזה – זהו ממש מציאת מבחינתם.

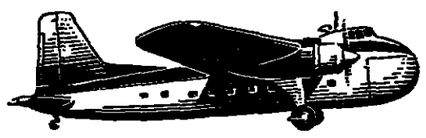

לשון הרע

עמוס לבב

אות המתנדב ליעקב נמרודי

בטכס חגיגי, שנערך בבית הנשיא בירושלים, הוענק אות המתנדב לטוחר הנשק יעקב נמרודי. נשיא המדינה, חיים הרצוג, אמר בטכס, כי האות מוענק לנמרודי על "מפעל חייו במכירת הנשק לאיראן, שנעשתה כולה בהתנדבות".

דוברת המועצה להתנדבות בארץ ישראל יפה־יותר־טובה־יותר אמרה בהתרגשות, כי בהחלטתה להעניק לנמרודי את האות, הסתמכה ועדת הפרס על כתבותיו בעיתונים שבהן סיפר ("במלוא הצניעות", כדבריה), כי "פעל בהתנדבות וקיבל רק החזר הוצאות".

נמרודי עצמו המעיט בדיבור. כשהוא כרסס בעצבנות את קצה הסיגר שבפיו, אמר: "אינני יודע מדוע קיבלתי את האות. בכך הכל רציתי לעזור לחברים חזקים". הוא לא הבהיר אם דבריו מכוונים לידידיו האיראנים או הישראלים.

רגע מביך היה בטכס, כשנמרודי טען שעדיין לא קיבל וחזר עבור הוצאותיו לחודש אוקטובר. "הגשתי לעמידם מד קבלות על קפה ועוגה עם חשוגי בוזינה, וכן כרטיסי אוטובוס מנוקבים שלוש פעמים, כמו שצריך, מז'נווה, ניו־יורק וטהראן. עד היום לא ראיתי גרוש", אמר בברירות.

שכנות של יעקב נמרודי, שנכחו אף הן בטכס, אמרו כי הבחירה של המועצה להתנדבות בארץ ישראל טובה־יותר־יפה־יותר היתה בהחלט מוצלחת. "הוא שכן שקט מאד", סיפרה שכנתו מרחוב פנורמה בחיפה, "יש לו שתי דירות פנטהאוז מעלי, ואני כמעט לא שומעת אותו".

"נמרודי תמיד דואג לשלם את מיסי ועד הבית בזמן", הוסיפה שכנתו מרמת אביב, "יש לו שתי דירות פנטהאוז אצלנו בבנין, והוא תמיד משלם, בלי ויכוחים, גם עבור ההסקה המרכזית. למרות שכמעט לא רואים אותו בבית".

דברים דומים בשבחו של יעקב נמרודי אמרו שכנות מסביון וצהלה.

לטכס הגיעו גם 6000 קציני צבא, בקבע ובמילואים, שהביעו רצונם "להתנדב כמו נמרודי".

הנשיא חיים הרצוג לחץ את ידי כולם, ואמר לכתבים כי זוהי הוכחה, שתופעת הראש הקטן הולכת ונעלמת ורבים בצה"ל מוכנים שוב להתנדב.

שני שוטרים נעדרים

שני שוטרים ממשטרת ירושלים, שהשתתפו בפשיטה על ישיבת "שובו בנים", עדיין נעדרים. דובר המשטרה הביע חשש, כי בעת הפשיטה חזרו בתשובה ונשארו בישיבה.

בסוף השבוע שעבר, פשטו 2000 שוטרים, אנשי מג"ב, כלבים ומסוקים על "שובו בנים", התחרמו גפרורים ותנור נפט.

"היה בלגן גדול בעת הפשיטה", סיפר מפקד הכוח, "הכלבים נבהלו כשאברכים החלו לקרוא פרקי תהילים, והיה קשה להשתלט עליהם. נאלצנו לסגת בצורה לא מסודרת ולא היה לנו זמן להתפקד. רק כשחזרנו למטה התברר כי שני חבר'ה נעדרים".

מפכ"ל המשטרה אמר כי כבר נערך חיפוש אחר הנעדרים בישיבת "שובו בנים". "מח גדול שב אל היעד, תוך סיכון עצמי רב, אך לא הצליח לזהות שם את הנעדרים, כי כולם עטופים בטליתות ודומים זה לזה", אמר. הוא הדגיש כי מדובר במקום מסוכן מאוד, וכי "כמעט כל מי שעובר שם נשאב ממש פנימה וחוזר בתשובה".

ויזל לא יקנה דירה בירושלים

הסופר אלי ויזל, חתן פרס נובל לשלום, ויתר על כוונתו לרכוש דירה בירושלים. בעת ביקורו האחרון בארץ בירר אפשרות כזו, אך חזר בו כששמע כמה מס שבח יצטרך לשלם.

מתוך ירושלמי סיפר, כי אלי ויזל "ממש התוויר", כששמע שנוסף למס שבח, היטל רכב, הפקדה וטאבו, ייאלץ גם לשלם ארנונה בסך 200 שקלים חדשים בחודש.

הסופר עצמו סיפר לעיתונאים, כשעל פניו הבעת סבל בל תתואר, שעם נחיתתו בנמל התעופה בן גוריון הוא זומן למשרדי מס הכנסה, ושם נמסר לו כי עליו לשלם 60 אחוז מס שולי על הכנסתו מפרס נובל. "פקיד השומה מספר 7, כך קראו לו, אמר לי שרשויות המס מסתמכות על הצהרתי בנמל התעופה בן גוריון, כי ישראל היא ביתי", הוסיף הסופר בקול מיוסר. הוא גילה כי שכר מיד עורך דין ירושלמי ידוע, שטען כי הצהרתו זו של הסופר הינה מס שפתיים בלבד, ועדיין אין משלמים בישראל מס הכנסה על מס שפתיים.

"בשלב זה תצטרך ירושלים להישאר בליבי", חייך הסופר חיוך נדיר, "זה הרבה יותר קל ועכשיו מתברר שגם הרבה יותר זול".

הריפורמים שולחים עוד גיורת לארץ

קהילה הריפורמית בארה"ב הצליחה למצוא עוד גויה, שהסכימה להתגייר ולעלות ארצה. במשרד הפנים נערכים לקראת בואה וכבר הוכנה תודעת מיוחדת שתוטבע בתעודת הזהות שלה.

את מזימת הריפורמים גילו אנשי המודיעין של הרבנות הראשית, הפזורים בחבי ארה"ב.

דובר הרבנות הסביר כי יחידת המודיעין אמנם הוקמה כדי לגלות זיופי כשרות במצרכי המזון הנשלחים ארצה מחו"ל, אך "בחודשים עידניים מאד ופועלים גם בקרב הקהילה הריפורמית".

מפקד יחידת המודיעין של הרבנות גילה כי כמה בחורים התחפשו לריפורמים והושתלו בכמה קהילות ריפורמיות בארה"ב. "הם נראים כמו ריפורמים, בלונדינים, גבוהים, ספורטיווים. לא תוכל להבחין כי מדובר באורתודוכסים", אמר.

אנשי הקהילה הרפורמית בארה"ב אישרו כי נייסו עוד גיורת, ובקרוב היא תישלח ארצה. "בכוונתנו להציף את ישראל בגרים ובגיורות", אמרו.

כשנשאלו האם לא קל יותר להעלות יהודים ריפורמים ארצה, מאשר לגייס גויים ולגיירם אצל רב ריפורמי, ממש התפקעו מצחוק. "ניסיתם פעם להעלות יהודי ריפורמי לישראל?" – שאלו.

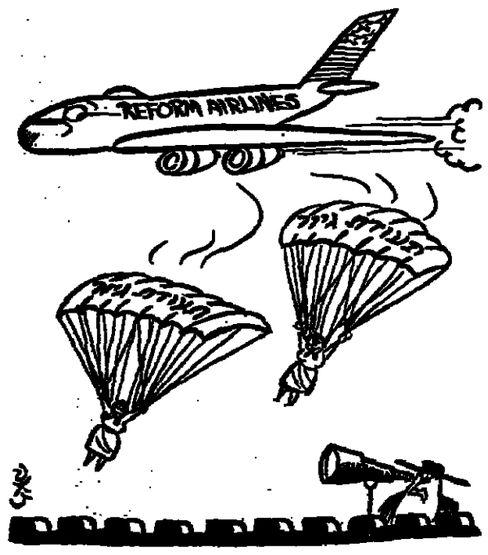

ארבע כנפות הדל

שוודיה: נשורת צ'רנוביל פגעה באיילים

מאת אסתר אדלשטן,
סופרת מעריב בסקנדינאוויה

שלטונות שוודיה פתחו בהעברת אלפי איילי הצפון לאזורי מרעה נקיים מנשורת רדיואקטיזות. במיבצע יועברו כ־5,000 איילים מתוך מאות אלפים החיים בצפון שוודיה. איזור זה נפגע קשות בנשורת הרדיואקטיזוית בעקבות אסון הכור האטומי בצ'רנוביל.

נשורת רדיואקטיזוית זיהמה את כרי המרעה ואת האגמים בצפון שוודיה, מקום משכנם של רבבות לאפים המתפרנסים מגידול איילים. בשר האיילים הוא מאכל פופולרי בשוודיה.

באזורים הפגועים נמדדה כמות של 12 אלף בֶּקֶרֶל לקילו בשר. הכמות הרדיואקטיזוית המותרת בשוודיה לקילו בשר אינה עולה על 300 בקרל.

שוודים רבים מתעלמים מהוראות משרד התברואה לשחוט את האיילים ולקברם בקברים המוניים. משווקים פרטיים צדים את האיילים, מודדים בעצמם את הרדיואקטיוויות ואם היא אינה עולה על 5,000 בקרל, עולה הבשר על שולחן השוודים.

מיבצע העברת האיילים לשטחי מרעה נקיים נרחה עד בוא השלגים הכבדים המאפשרים ללאפים להדריך את העדרים למקומות המרעה החדשים בעזרת מחלות קרח וקסנועי שלג.

עולם יהודי

הלסינקי: בית הכנסת ו„מכבי" בני 80

מאת מרטין סאמרהיל,
סופר רויטר בהלסינקי

יהודי פינלנד ציינו השנה מלאת שמונים לשניים מהמוסדות שהם גאים בהם ועורכים תערוכה על חייהם וההיסטוריה שלהם בפינלנד. ואולם מנהיגי הקהילה מבטאים דאגה למצבה.

„הבעיה העיקרית שלנו היא זו שמולה עומד כל מיעוט קטן, וזוהי שאלת ההמשכיות", אמר הרב אובה שודרן. „ישנם רק כאלף יהודים במדינה, כ־800 בהלסינקי ועוד 200 במקומות אחרים.

„רבים מתחתנים עם לא־יהודים. רבים מבני הזוג לעתיד פונים אלינו בבקשות גיור, אך לא כולם מתגיירים בסופו של דבר. אנו רוצים שהגיור שלנו יזכר בכל מקום. ואולם רבים אינם עומדים בתנאים. אין די לחוש אהדה בלב צריך גם לנהל אורח חיים יהודי", אמר הרב.

גם ההגירה, במיוחד לארה"ב ובריטניה, והעליה לישראל, הקטינו את הקהילה המידלדלת.

לדברי שודרן, יש בתערוכה מבט על החיים, המנהגים והדת אצל יהודים החיים בפינלנד. התערוכה תוצג עד ה־18 בינואר.

יהודים היהודיים בפינלנד הוזלו לפני כמאה וחמישים שנה, כאשר זו היתה עדיין חלק מהאימפריה הרוסית.

ההיסטוריה של יהודי פינלנד החלה, למעשה, במחצית הראשונה של המאה ה־19 כאשר חיילים יהודים, ששירתו בצבא הרוסי בפינלנד, הורשו להתגורר בה. מחייתם הוגבלה שם עד שפינלנד זכתה בעצמאות ב־1917. מאז, נהנו היהודים משווי זכויות.

מאז, גם התעדו היהודים בכל תחומי החברה והכלכלה, ותרמו לפינלנד את שגרירה לשעבר לאו"ם ודמויות מפתח במסחר, רפואה, אמנות, תקשורת ובידור.

בשנים שבין שתי מלחמות העולם, גדלה הקהילה לכאלפיים נפש, כתוצאה מהגירה, בעיקר מרוסיה הסובייטית, בשנים הראשונות למהפכה.

פינלנד, שנלחמה פעמיים נגד בריה"מ בשנים 44־1939, היתה בעלת־בריתה של גרמניה במשך חלק מהתקופה. ואולם עלון של הקהילה, מספר: „למרות הלחץ הגרמני החזק, סירבה ממשלת פינלנד לפעול נגד אזרחים פרטים מבוצא יהודי, והם הסיפו ליהנות מזכויות מלאות במהלך המלחמה".

שני המוסדות שיום הולדתם ה־80 חל השנה הם מועדון הספורט של אגודת „מכבי" ובית הכנסת של הלסינקי.

ליף פודמן, מראשי מועדון הספורט, אמר: „יתכן שלמועדון אז שניים בישראל יש ותק כזה. אך זה רק מזה, אין כמעט מועדון ספורט יהודי אחר בעל היסטוריה רצופה של שמונים שנות פעילות".

האצן אליאס כץ, וכבר במועדון, היה בנבחרת שניצחה באולימפיאדת פאריס ב־1924 וחכה בה במדליית כסף.

פינלנד, מדינה מבודדת למדי, לא נפגעה עד כה מן הטרור בינלאומי. אך לא מכבר הודקו אמצעי הביטחון סביב בית הכנסת. הרב שוורץ לא היה מוכן לומר אם הדבר היה קשור רק בביקורו של שר ובטחון יצחק רבין בנובמבר.

בודפשט: „שנדע מה לומר לנוער שלנו"

מאת נפתלי קראוס

ראשי הקהילה היהודית בבודפשט פנו למשרד לעניני דתות וביקשו הסבר רשמי על התנכלויות המשטרה לפעילי התרבות היהודים. כך מסר ישראלי שחזר מביקור בבודפשט.

באחרונה החמנו פעילים יהודים למשטרת בודפשט והוזהרו שלא להמשיך בארגון מיפגשי תרבות יהודיים או להשתתף בהם. המוזמנים לחקירה נאלצו לחתום על התחייבות שהם מפסיקים את הפעילות שהוגדרה כ„ציונית". אחד הנחקרים, צעיר שביקר בעבר בישראל, אף „הודה" כי הפעילות נשאה אופי „ציוני" והיתה מכוונת נגד המשטר.

ראש קהילת יהודי הונגריה, הד"ר אנדראש לושונצי, אמר כי הקהילה ביקשה הסברים. „כדי שנדע מה לומר לנוער שלנו". הסברים אלה – אמר – טרם נתקבלו.

מזכ"לית הקהילה, הגב' אילונה זייפרט, אמרה כי ידוע לה על מקרה באיזור בודה, שם התלונגו השכנים על רעש גדול במסיבת ליל שבת, שבה שרו ורקדו. בעקבות זאת החמנה המשטרה ומארגני המסיבה החמנו לחקירה.

לעומת דברי הארגנה של המזכ"לית, יודעים בבודפשט לספר על כתריסר פעילים, שהחמנו לחקירה לאחר שבמשך שנים ארגנו מסיבות תרבות יהודיות במקומות שונים בעיר.

פרופ' ישראל זינגר, מזכ"ל הקונגרס היהודי העולמי, ביקר החודש בבודפשט כדי להכין את הכינוס העולמי של הקונגרס, האמור להיערך בבירת הונגריה במאי 1987. פעילים יהודים התלונגו לפניו על התנכלויות המשטרה.

קופנהגן: ויקינגית בת 90

מאת סופרת מעריב בקופנהגן

קשישים דניים עוסקים ברצינות בספורט. בני יותר מ־70 עד 90 מפגינים כישורים מרשימים ואף משתתפים בתחרויות בינלאומיות.

„עולים ממימי הים הצוננים של אורסונד, גב שחוח משהו, העור מלא קמטים רבים, אך הראש זקוף בגאווה, התנועה זריזה וקלה ביחס לגיל. כן... אני בת 90", אומרת הבוגרת שבאגודת ה„ויקינגים", הטובלים בים בכל בוקר, קיץ וחורף.

גשם, שלג, רוח וקרח אינם מרתיעים את הספורטאים הדנים הקשישים שהצעיר שבהם הוא בן 74. הם מכונים „ויקינגים". רק לאחר שנתיים של סבילה יומית רצופה הם זוכים בתואר – המעניק להם חברות במועדון הספורט של הקשישים הדניים.

לקשישים הנמרצים האלה הטבילה היומית בים היא חווייה שעליה אין מוותרים. רק מחלה קשה או ניתוח מרחיקים אותם מהמים לתקופת מה. הם מגיעים למועדון מכל רחבי הפרברים, בשעות הבוקר המוקדמות מאוד, כריצה, הליכה מהירה או רכובים על אופניהם. משתכשכים במים מספר דקות, עושים התעמלות בוקר. לאחר מכן אוכלים יחדיו ארוחת בוקר שהביאו מהבית, משוחחים שעה ארוכה על ספורט ונהנים מהחיים.

„הזורף הכבד הפוקד את דנמרק מעולם לא הרתיע איש", מספר אחד מצעירי החבורה, יאנס, בן 76. הוא „ויקינג" נאמן זה 40 שנה. הוא נעתר לגישואי בתו לבחיר ליבה, רק לאחר שהצעיר בן 20 הוכיח שהוא גבר וטבל בים המכוסה בקרח באחר מימי הזורף אשתקד.

„הקור אינו מפחיד", אומרת גיטה, בת 86. „את כל התחלואים שלי אני משליכה לים", היא מוסיפה בצחוק. „הטבילה עצמה מחממת עצמות. בחוץ שורר קור של 25 מעלות מתחת לאפס אך המים אינם קופאים למטה ממעלה אחת מתחת לאפס. כך, שלאחר שאני חוצבת מד בקרח המכסה בחורף את הים, הכניסה למים כמוה כלאמבט חמים".

„הבעייה היחידה שלנו", אומרים הספורטאים הקשישים, „היא החשכה בבקרים, כמעט תשעה חודשים בשנה. לא אחת אנחנו נאלצים לגשש לנו דרך מצריף המועדון אל הים. אנחנו רצים בשורה, שרים ומתבדחים כשהשיניים הרעצמות נוקשות".

רובם עוסקים גם בענפי ספורט אחרים. שחיה, רכיבה על אופניים או על סוסים, צעידה למרחקים, פינג־פונג ומירוצי מארתון.

גרות חנוכה ברייקיאוויק: אין חיי קהילה, אין בית־כנסת

איסלנד: הרבנים באו לברך את הדגים...

מאת אורי עמירם

קומץ יהודים ואוהדי ישראל ברייקיאוויק, מקווים כי גם השנה יחוגו במסיבת חנוכה לפי המסורת הצנועה שבה החלו לפני כמה שנים.

חיים יהודיים במלוא מובן המלה לא ניתן למצוא באי שבצפון האוקיאנוס האטלנטי. איסלנד היא קרוב לוודאי המדינה היחידה במערב אירופה ואולי אף בעולם המערבי כולו, שבה לא היו מעולם חיי קהילה מסודרים. אף בית כנסת אין שם.

כתריסר היהודים החיים כיום באי, הם – אפשר לשער – הנותר מעשרות יהודים אשר הגיעו לאיסלנד, מי כמהגרים מדנמרק במאה שעברה, ומי כפליטים מגרמניה במלחמת העולם השניה, ושבהעדר תשתית של חיים יהודיים איבדו את זהותם הלאומית והתבוללו.

בתוך רבע מליון האיסלנדים, ניתן למצוא רבים היודעים על היהדות ועל ישראל. אך כאשר שני רבנים אמריקנים הגיעו לאי כדי לתת הכשר למפעל דגים מקומי המייצא שימורים לארה"ב, זכה הביקור יוצא הדופן לסקירה בעיתונות היומית בכותרת „הרבנים באו לברך את הדגים"...

והדיילת במטוס „איסלנדאייר" ציינה כי העגל שאת בשרו הגישה, זכה לברכתו של רב לובאוויטש נשוחט...

מטוסי „איסלנדאייר" הם בלא ספק הסדיטודיה האיסלנדית היחידה שבה ניתן להשיג כיום מזון כשר (בהזמנה מראש), להוציא את בסיס נאט"ו באי, האמור לספק שרותי דת ליהודים האמריקנים שבקרב חייליו.

לשם עריכת סדר פסח כהלכתו, נהפכים לעתים הישראלים המעטים המתגוררים באי ל„חיילי נאט"ו" לשעה קלה. זאת בתנאי שהרב הנבאי, המכונה בין השאר גם על הבסיס שבאיסלנד, אכן בחר לבלות את החג בקרבת הזוג הארקטי.

השליחות ש(לא) נכשלה...

מ. גרילק

פרשה ופשרה

וישב

אנו נפליג היום הרחק מפר־שתנו, כדי להוסיף לה מימד של הבנה. אנו נספר על כש־לונה הארץ של פגישה פוליטית רמת דרג, אשר עם מות גיבוריה נהפכה לסיפור הצלחה ובכך דומה היא לפר־שתנו, על הגלוי הנסתר שבה.

שני אישים מיוחדים במינם, נפגשו באחת מתחנות חייהם ויצרו מצב חדש. אישים אלה: אוליבר קרומוול (1599־1658) ורבי מנשה בן ישראל (1604־1657). קרומוול היה מנהיגה המזהיר של המהפיכה הפוריטנית בבריטניה, ששאבה את השראתה מן התנ"ך. רבי מנשה בן ישראל, בן האנוסים מפורטו־גל, היה רבה של אמסטרדם. הראשון מצביא נועז, שכל אחר מחייליו נשא בתרמילו את ספר התנ"ך ומכנו אימצו לעצמם את שמות גיבוריו. השני, רב מכובד רחב אופקים, השולט ב־14 שפות, סופר פורה, מוציא לאור דיפ־לומאט לעת מצוא, מקובל על מלכי אירופה ונערץ על ידי אינטלקטואלים נוצרים בארצות רבות.

מאורעות התקופה הסוערת, הן שזימנו יחד את „הלורד פרוטקטור" בלונדון עם הרב של אמסטרדם. אידד־פה היהודית בוסמה בדם. הקנאות הק־תולית הדליקה מדורות של אוטודה־פה בספרד ובפורטוגל. פליטים רבים הגיעו אל קהילות החופש באמסטרדם, ליבורנו והמבורג. במזרח אירופה הש־תללו כנופיות הקוזקים של חמלניצ־קי וחרגו הרג בקהילות פולין ואוקראי־נה. גם משם נמלטו אלפים רבים אל המערב.

רבי מנשה בן ישראל חיפש אחר „מרחב מחיה" ורש לשיקום העקודים. באנגליה של קרומוול נשבה רוח של סובלנות, למרות הנוקשות הדתית. רק לאחר גישושים רבים הגיע, בשנת 1655, את בקשתו בפני הפרלמנט בלונדון, לבטל רשמית את צו הגירוש שהוצא נגד היהודים בשנת 1290.

הנה, למרות אחדתו המעשית של קרומוול (על שולחנו סער מב"י לפחות פעם אחת; על אף שלטונו האבסולוטי ורצונו הכן, לא הצליח להעביר החלטה חיובית בפרלמנט בנידון. הדעות הק־דומות והפחדים העטופים מן היהודים גברו על דרישתו של „הלורד פרוטק־טור". החלטה החיובית לא התקבלה.

אולם בכל זאת, התקבצו יהודים בלונדון והתארגנו לקהילה. השלטונות העלימו עין. היהודים הסתפקו בכך. אך לא מנשה בן ישראל. הוא רצה „הכרת זכויות".

הוא חלם על גושפנקה רשמית, מוד־יבת. אבל למרות כל מאמצי השכנוע – היא לא ניתנה. מב"י שב מלא אכד־בה לחולנד. שם נפטר כלב שבור, תוך תחושת כשלון שליחות וחיה.

□

עתה מתחיל החלק המעניין של הסיפור.

רשות הדיבור לפרופ' סטיל רות:

„לאור מותו של „הלורד פרוטק־טור" ב־1658... באה תקופה של מלוד־מה כללית. עד שיום אחד, ב־1660, עלה צ'רלס סטיוארט בחוף דובר. הנ־סיגה מן המשטר הקודם היתה מלאה. כל הדוגלים בת עשרים השנים שע־בר, בחמלה כמעט ללא הוותיר שריד. היה מקום לחשוב שהיתר הרשיבה לי־הודים, שניתן להם על ידי מי שכונה עתה „המשוחלט הנתעב", גם הוא יבר־טל. אולם קרה הדבר המפליא והמפר־תיע: זכות הרשיבה לא בוטלה.

„באשר אנו משקיפים אחורה, לעבר שלוש מאות השנים המפריזות בינינו ובין הזמן ההוא, אפשר להבין את התופעה הזאת. הסיבה, היא ממש אר־תו הדבר, שמנשה ראה בו את כשר־לתו. הוא התאכזב עמוקות מכך... שלא הושיג שום מיסמך רשמי בכתב, המתיר ליהודים את הכניסה.

„אך אילו נשאר בחדים, בוודאי היה נוכח, שהזדות לדרבי ההשגחה הזר־פתרות ולאופיים התמה של האנגלים, היה זה דוקא לטובת הענין שכך נתגלגלו הדברים ולא אחרת. ביסודן, הצליחו מעולותיו יותר משעשעו.

„אילו היתה רשות הרשיבה נקבעת רשמית, אין כמעט ספק שהיתה מתבטי־לת אוטומטית, עם הוחזרה של המלך כה ואז היה נשקף ליהודי אנגליה גי־רוש חדש. אולם, ביתון שלא הוחנה כל מעולות תוקפה פולמנטרית, לא היה מה לבטל.

„ההסדר של קרומוול נשאר בעינו גם להבא, פשוט משום שהיה כל כך מקרי, כל כך גמיש ובלתי נתפש, עד שאי אפשר היה לרכז עליו התקפה" (ס. רות – מנשה בן ישראל, עמ' 80).

ובכן, אפיזודה מסך המאורעות ההיסטוריים. סיפה אחת מאוקיינוס ההתרחשויות בעולם. אך, כמו בתא הדיים הזעיר ביותר, כך אצורים בסי־פור זה קווי האופי היסודיים, המציינים כל מאורע כקסן וכגדול. זהו סיפור לדוגמה על שאיפות (כנות וטובות), על מאוויים אישיים ולאומיים, על מאר־בק וכישלון. במיוחד הוא אב־טיפוס, המדגיש את אפשרויות פעולתו של האדם ואת מגבלותיו. את מעשיו הג־דולים, כחוו היוצר ועם זאת חוסר שליטתו במיוחד על התוצאות לאחר זמן.

ועיקר העיקרים, כדברי פרופ' סטיל רות, חשים בו היטב, בנעלם מאחורי הפרגוד, האורג מן המאורעות השונים והמגוונים את מסכת תוכניותיו הוא, בין אם התבוון לזן האדם הניצב במר־כז האירועים ובין לא. בין אם יכול אדם זה בעצמו לבצען ובין אם זן מע־בר לכוחותיו.

□

כאן נקודת המגע בין סיפורנו לע־לילות פרשת השבוע שלנו. בין רבי מנשה בן ישראל, לבין בני יעקב המוכ־רים את יוסף מצרימה. במסקנת הדב־רים שלעיל טמון הקשר הפנימי, המע־ניק לשני המאורעות המרוחקים כל כך, באופי ובזמן, את אותה המשמעת.

שכן גם בסיפור מקראי זה, פעלו הגיבורים בהתאם לשאיפותיהם ולרצו־נותיהם. אך תוצאות פעולתם היתה שונה בתכלית.

הם רצו להפר במכירתם את חלו־מות המלכות של יוסף („נראה מה יהיו חלומותיו" – בראשית ל"ז כ', פרשת השבוע)... ובכך הושיבו אותו על כסא המלכות. ההשגחה העליונה השתמשה דווקא בהם, כדי להשלים את תכניתה.

הניתוח בנשימה היסטורית ארוכה, המסוגל להתבונן במאורעות בפרספ־קטיבה רחבה, יראה כיצד צאצאי אותו יוסף היו למעשה גם מלכים בארץ ישראל עצמה, בשכם. אותה שכם, בה נמכר יוסף, כדי למנוע ממנו את המל־כות.

כך נושבת משני המעשים השונים אמת אחת. אמת שהיא תוכן התנ"ך וב־שורתו. אמת הקורנת מסיפורי מקרא רבים: אמת המבצבצת מכל מאורע היסטורי ומבוחן בה, מי שכלי הדושה שלו רגישים. זו האמת אותה ביטא בב־הדות רבה ובפסוקים מרשימים, הנביא ישעיהו: „מגיד מראשית אחרית, ומק־דם אשר לא נעשו, אומר: עצתי תקום וכל חפצי אעשה" (מו, י).

„מי פעל ועשה קורא הדורות מר־אש, אני ה' ראשון ואת אחרונים אני הוא" (מא, ד').

המסתכל השטחי, מסיק מהבחנה זו בהיסטוריה, כי לפניו מופיע הפאטאלי־זם. הוא כורך תפישה זו עם ההשלמה הפאסיוזית עם גורל כפיר, הנוטלים את טעם העשיה האנושית, את רצון הפעי־לה והעשייה. אם כך הוא, אם המאור־עות גזורים מראש, אין טעם לפעולה, למאבק, לרצון ולמאמץ לתקן ולשפר את העולם. הלא „הכל צפוי" ואין כל אפשרות לשנות.

לא כך בעיני המקרא ופרשניו הק־לאסיים. בעיניהם, דווקא לאור אמת זו, יש ערך עצום לכל פעולה ומפעל אנו־שי. על האדם לחוש כלפיהם יותר אחד־ריות. ואם הדיעה „שרצון ה' מתקיים על כל פנים" (כמאמר הרמ"חל), ברור לו „שהרשות נתונה". שכל פעולות האדם במישור האישי, הלאומי וגם הבינלאומי, הן שעות מבחן לאדם שכו. באמצעותן הוא מעצב, תוך חירות מר־חלטת, את אישיותו לטוב או לרע. לא את תוצאות האירועים.

רבי מנשה בן ישראל, בבשלונו המעשי, עמד במבחן הממשי של הפער לה הנאצלת למען עמו. כל אהבת ישראל שלו מתבטאת במסירות הנפש שהשקיע בשליחות הדיפלומאטית ש„נכשלה". הוא זכה.

בני יעקב לא הצליחו למנוע את כוונת ההשגחה העליונה. יוסף היה למ־לך בסיוע מכירתם. אולם המעשה גד־קף לחובתם. מן הבחינה האישית היה בו כתם.

מעבדות

ארבע כנפות הדל

עולם יהודי

הלסינקי: בית הכנסת ו„מכבי" בני 80

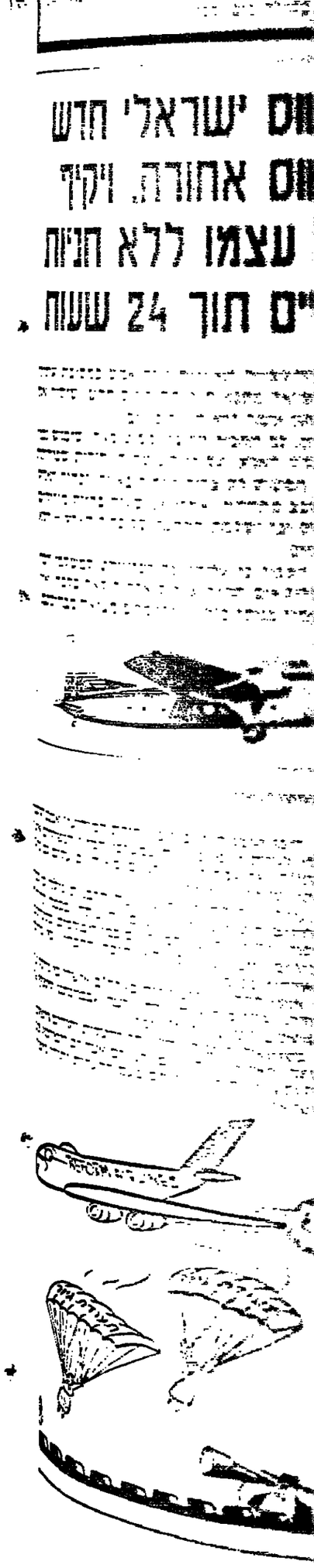

מבצע "נוסעים באגד"

רשימת הזוכים בהגרלה השניה שהתקיימה ב- 30.11.86

גלויות נשלחו לזוכים בדואר

4 כרטיסי טיסה לאירופה

צרפתי אברהם – ראשון לציון, רובינשטיין אברהם – חולון, רווח אבי – צה"ל, שניאוק מרים – בארות יצחק.

25 טיולי נופש זוגיים לאילת

אילינפשין – חדרה, בונה נעמי – קרית ים, ברקוביץ יוסי – קרית ביאליק, נורקה יוסי – קרית ביאליק, נטה מירי – ירושלים, דבש אבנר – הרצליה, דהן עירית – פרדס חנה, הולצמן עוזיאל – רחובות, הרוש מרסל – בית שאן, הרשקוביץ יפה – משוב שדי חמד, הורש ענת – עה"ל, מושיוב מאל – נתניה, מקסובי ענת – נאות אפקה, מסעוד חורי – נבעת עדה, סמל דוסב – רחובות, עופר שרה – בני ברק, פרלשטיין תמר – ירושלים, שוקרון לוסי – מעלות, שחר טל דאור – ראשל"צ, שלג הילה – רמת השרון, שלמון מירב – קיראון, שמעוני תגית – אשדוד, שמעוני טל – אשדוד, שמיר עופר – קבוץ נבעת ברנר, תגרי טל – רחובות.

50 כרטיסי נסיעה לקהיר

אהרוני אפרים – תל־אביב, אלבלן יוסף – ראשון לציון, ארבל אמיר – פתח־תקוה, אשרף דפנה – אשדוד, באגרשט צבי – קרית מוצקין, בוסקילה אתי – חצור, בן משה יפתח – ירושלים, בר שדה עוזי – תל־אביב, ברגלס חנה – קרני שומרון, נטליב רוחמה – ראשל"צ, נלן – אשדות יעקב מאוחד, דהן דליה – מלון בני מוריה ים המלח, דראי יגאל – ק. מעגן, הורוביץ חנה – כפר סבא, הרסמן משה – בני ברק, הרמתי נעה – ירושלים, וינברג מרים – קבוץ יפעת, וינצקי יוסף – רחובות, וקשטיין מוטי – בוכרים, זיומצקי סאטו – ירושלים, זילברברג זהר – ערד, ימיני נלעד – מושב יגור, ליאיני יחיאל – חולון, לסרי שמעון – נצת, לקס אילן – רחובות, מור נעה – ראשל"צ, מרום סיסי – קרית ים, מעוז תמר – ערד, מרון אסתר – משמר השבעה, מרטון גילה – חיפה, כהן נפתלי – חצור הגלילית, סדבון חן – כפר סבא, סמזובסקי שולה – שדה יעקב, סעידי מנשה – נתניה, עזרא אריאלה – בית קשת, עמרה שולה – ת"א, עבגל רענת – עשרת, פורת אהרון – משואות יצחק, פרטן אברהם – אשדוד, שדיאל יהושע – קב' בארות יצחק, שרקוי אסנת – ירושלים, שטגל עינת – רחובות, שיאון אביבה – נתניה, שמאס גריס – כפר סאסוטה, שלזינגר אביסל – פתח תקוה, שניאור בני – קב' בארות יצחק, שניצקי אלכסנדר – נצרת עלית, תורגמן מרים – חברון.

500 כריות מתנפחות

רשימת הזוכים מסווגת עפ"י אזורים בהם פועלים משרדי אגד תבילות.

אילת: אייל דהרי **אשדוד:** אסתר מימון, גבריאל בן חיים, גילה מור, דורית רפואה, וילאם אבישיד, זקלין גבעוני,יאיר אלגיס, יוסי וגדי איצקוביץ, יוסף חיים, יעקב זמיר, יצחק אילברמן, לאורה סמפסון, מארק ארנסט, סטלה אמיר, עדנה משה, עופר אריאן, פאוליטה כהן, קלואדיה דרר לוי, רחמים לוי, שלומי בוסקילה, שלמה רענן **אשקלון:** אלי בוטבול, אסיף דהאן, ביטון מימון, מלעד ימיני, דניאל אשל, יעל גולדשטיין, מזל כהן, משה ותרצה נעמן, נורית לובראני, עטרה גופר, רומי חיים **באר שבע:** אדי מימון, אורלי מורדכי, אחינועם קדמון, אלי אלמקס, אליהו אלוהלאי, אלמוג ברק, אריה אורלוב, בטי אדרי, דני רביבו, טויטו מאיר, יורם אלון, יעקב ספיר, לביא שלום, מאיר לוי, מאיר פרץ, מיטל שקד, מירי ורחל מלכ, מלכה שאול, נורית טינר, עבדללה אל עוברה, פנחס אצראף, רן שמעון, שוש דהאן, שלום אלמקיאס, שלום לביא **בית שאן:** אהרון שלום, חנה אוחרוני, יעל ארטה **בית שמש:** יעקב זרקו, שלום דוזן **דימונה:** הלן אבי, הלן קורולקר, שרה גרנפלד, תיקוה וחנית ביטון **הרצליה:** ברוך בנן, ניא סלמון, דוריית ויוסי רם, דינה רשוניאן, חנה פורקס, יחזקאל סבייך, כרמית גרשון, ניצה קסיפה, עירית פורת, ענת שקוד, שמואל רובר **חדרה:** אברהם אביסקר, אורנה קדמפור, איתי פידלר, אלון צור, אלי פלדמן אשר אביזמיל, גילבר נרקיו, אוזל גרקו, חיים אביזרור, יוסי הברמן, יוסף גרקו, כרמלה גלאם, לימור סולמון, לפשיץ, מרים זונטג, נטע שפירא, סיגלית אלימלך, סלעית ליכט, עמית ששון, עמנואל דרוסביט, שושנה אביטל **חיפה:** אביב בן יאיר, אדי שוורץ, אוריית שרון, אורלי אורמן, אילנה נבאי, אילנה שטוך, אירית ארנסט, אלי גליה, אריאל אליהו, גאולה כהן, גלי שגיב, גלעד קפלנסקי, דניאל עזר, זאב טראו, חמות אלה, חזוה בן אלי, חוה הרשקו, חוה יקיר, חיים דכווב, חיים קירבאטיר, חנה אלמקיאס, טלי ומוטי מגל, יהודית בדלר, יונה פישלר, יונתן קינן, יוסי גרינברג, יוסף קושטרי, יורם לוטוקן, יעקב גרינברג, יעקב מרקוביץ, מאיר טורבוביץ, מאיר יונה, מוחמד חסיוייה, מור סיג, מורן צוקרמן, מימי בן סעדון, מירה אבן צור, מירה פרידמן, מירי וחיים פוקס, מנחם שולם, מרב בוחבלו, משה טואשי, נעמה מזרחי, נתן אייזקשטיין, נתן קרש, סוניה האפרן, סיגל בן ישי, עדי חורש, עדנה מרקוביץ, עילה טולצינסקי, עמית צוקרמן, עמר שמעון, פניה ורסנו, צביה ויינר, ציונה סבחי, רונן אלגרבלי, רחל קונינ, רמי שפן, רפי פרלמן, שמואל גולדשטיין, שמואל שמר, שרה פרי **טבעון:** חיים קלינגל, ישראל אבי **טבריה:** אוריאל יוסף, אסתר סיטין, אתי קיים, דינה נחום, חיה כהן, מאיר סיטין, נגה סיטון, עליזה לוי **ירושלים:** אביבה ולק, אברהם כהן, אופירה שרעבי, אילנה אבישר, אלחנן בקר, אלחנן בר אלי, אמנון שפירא, אפרת ויצחק מייר, בטיא רזאבבג, גבי גורל, גבריאל דניאל, גילה פורשטיין, גילי כץ, נלעד זבת שבע סרי, דוד ויינטראוב, דרור שאולוף, זהבי צמח, חגית שמואל, חיה כהן סת, חיים אראי, חיים מימרן, חגן בידרמן, סלי אליאס, יונה איפרגן, יוסי ארי, יומימה חדד, ישראל אלטשולר, מוריה קץ, מירה רוסמן, מלכה מיקן, מלכה נגסי, מרגלית בטיסו, מרים חנניה, משה בן סיאור, משה דוחן, נאום דבורה, סטלה מאור, עדיית כהן, עמיר סגל, עמליה דוחן, ענן בטיסו, רבקה קלינגן, רמיה באמחפט, רונן נלעד, רחת הומיטר, רות יהלום, רחת יוזה, רימה נרין, רמאל לוין, שלום דוחן, שלומית ארליך, שמעון ברוכים, שרה כהן, שרה לוי ספיש, שרה נוח **כפר סבא:** אורי דיטר, אפי ציגלמן, בנימין אברהמי, נבעון בן ישי, יגאל הורביץ, יוסף מרגלית, מרים ציון, ענת זהבי, עפר תורגמן, פרומה קדי, צובה ארוסטי, רות פורזסלה, רחל מרגלית, רחל פורת, שלמה פיבלוביץ **כרמיאל:** אתי גיסבג, ברכה וצבי פינרגן, דב ברון, מיכל ברק **נהריה:** דני פרידמן, יוסי ליטמן, מלכה קוס, עמרם נבאי, פני לוי, ראובן בן פורת, רחל אסון **נצרת:** מוטי וקמין, ניצן ומשה בוגן, שושנה כוכבה **נתניה:** אבי בן סאים, אופיר אוסלר, אירית רוזנברג, קלאודיה דה־לוי, רומי חיין, ריקי ספסון, רקפת סוורי, שולי בנעם **באר שבע:** אדות שפיגל, אהובה אבוטבול, אופירה קורולקר, איבט נעים, איה אפלבים, אילנה מסיקה, אילנה עייאש, אלון ניר, אלי אלמקיס, אלי זארקה, אמיר סולומן, אסתר ואברהם חלילי, אריאל גלר, בהוריה דביר, בטיה אילת, דינה פתחי, חיים דוזק, יגאל סיטוסקי, יהודית פקדי ארז, יוסי מיצון, יעקוב עטון, שראל שטון, לאה סורוקה, לילן אלי, לירן סיטון, מאיר זריה, מאיר יעקוביאן, מטל פארי, מיכאל באזוב, מיבר מיארוחי, מירי ברדה, מלכה רחל, מרים בר און, משה אילה, ניסים קון, נעים חגי, עודד סלנט, עופרה יחיא, פסח קורולקר, צבי ויצמן, רון מונהייט, רונית פרקש, רחל נוזלן, רחל אזמת, שלומי לוי, שלומי שקד, שמעון אבוטבול, שמעון אזאלי, שרית הדרי **בית שאן:** אהרה בשיא, אורלי פרלשטיין, אייל פרץ, אילה מלד, חגית דהאן, חנה באום, יורם דהן, יצחק לארי, מוטי מיימון, מרים חרוש, מרים קדוש, רחל מאירי, רפאל אלפסה, שפריר סולומן, שרה דוהאן **בית שמש:** אורן סמדר **בנימינה:** מינה קרושובסקי **דימונה:** אורי גלעד, אורלי שמלה, אירית שטרית, דוד ותרגמן, זהבה נרונפלד, חגית פראגטי, מיטל אבקסיס, מסיסים אמקוין, פיבי וקנין, שמואל דינה **הרצליה:** אבי וולל , אבי אזהר, אדי רפטוב, אופיר רוזסון, אייל וליעד אוריאל: איל שבי, אלון סחיוק, אלי לפרז, גילה מעולם, דן להט, הדסה נטליאל, הדסה ורטמן, הלן מור, יובל שבי, מוטי מלכין, סיגל מוריס, סיון ראובן, פרחית ששון, רבקה קרשין, רינת טרגוב, שולה אלברשטיין, שי לוין, שמואל אהרון קלין **חברון יעקב:** מרים אריאל, נגם ואופיק, פקקס, נגה לוי, מיסים דהן, ששי אלקיים **חדרה:** אופיר רון, אושרה ראנגו, אחמד חלאן מסארויה מה, אילן קדר, אלי ראנגו, אלי פלמן, אשוע ומיזוף ליברטס, בני עמקה, ברון נוטליב, בת־שבע ועדה, דני שפיל, הגבית סוטבל, חנית שינור, מטרק ארנסט, מינה קרושינסקי, מירי בוטבול, מלכה קלמרי, מרים שוחן, מאוה הגאבי, נירה מחפר, טלעית ליכט, סמדר חורי, עירית נייומן, עמית מרציאנו, צביקה אבמרי, ראיידה מוחמד עבאבנה, רון אופיר **חיפה:** אבי פינקלמן, אביב בן יאיר, אבירם פטל, אבנר קדר, אברהם יוקא, אהובה פרי, אהוד ברק, אורליה מנשה, אורסל סומון, אוריות בכשי, אורלי דוריק, אורנה טאו, אל שטמל, אל שרון, אילנה פוריס, איציק וקס, אלון ואמירה, אלי בכסי, אלי מלמוד, אלעד משה, אפרים שנייד, ארז פורת, ארז קיבליצקי, אריה יהם, אריה פלד, אירה קופלבקי, ארמונד אוחיון, אשר עמר, ברון מריאן, ברון משה, בני קוניר, ניא ויסמן, ניא חוחשוילי, ניא קלנו, מילה עולל, גלי ישי, גליה קורלנדר, גלית אביגור, גרשון שקד, דבורה בימל, דוד שמש, ורה דבוריקין, זאב טראו, זהר פוגל, זהר קיבליצקי, חגית שטון, חיים וולן, חיים קלינגל, חנה מורד, חנה סוויטו, יהודית טראו, יהודית יגר, יונתן רוזנברג, יוכבד אסולין, יוסף בן גיגי, יוסף דוד, יוסף מרב, יורם יפת, יניב שטון, יעל דוזרון הורוביץ, יעל אוהד, יעקב הופמן, יעקב ורחל מגן, יעקב פוטריץ, יעקוב חורי, יצחק נקש, לאון פלמן, ליאור בר־און, ליאור לוי, לילה סלצינסקי, מאיר אמסלם, מאיר דורי, מאיר צמיק, מוריס לוי, מיכאלי, מימי לוי, מירה טרי, מדי זליג, מטאר שיבולת, מרים פריילין, מרים שרביט, משה גלילי, מתי חפר, מתילדה אורפיג, נאוה יעקב בם, נורית אליוסף, נורית פלד, נילי גרינברג, נירה צדקה, נמרוד שמנד, נעמה מיארחי, נעמי גולדשטיין, סיגלית מעוז, סימה שבג, סלאומה חכמאת, עדנה מרקוביץ, עזרא שפר, עמי סבג, עמירה פרידה בר, עמת פלד, פנחס כוכבי, פנינה ילה, צביה ויסבלט, צביה שטריק, קובי ומנן, קלרה שקלאר, רוני אייכל, רון לאופר, רחל מרציאנו, רינה אהרון, רינוי יפה, רן גולדשטיין, רנטה הרמן, שאהה קווריקאן, שבתאי לייטר, שטרנברג, שלום וקנין, שלמה אמסלם, שמואל קאופמן, שמעון שובל, שרה בוקאי, שרית מזרחי, תומר דויטשמן **טבעון:** איבון בר־סימון, מעוון פרידמן, ענת ברתור **טבריה:** אהד ויגר, אטי דרורי, איריס אקליים, אלון ורדי, אליהו קליינסקון, ארנה גרינברג, אתי קיים, גלן, דורון אטון, חי קרטבנר, יהודה דודי, ליהון הרמן, סם ובשפוגל **ירושלים:** אבי סדובסקי, אביבה דון, אברהם בן משה, אברהם גלילה, אהרון הורביץ, אהרון קמינסקי, אופירה שרעבי, אורית קליין, איכן למזן, אלון בדיל, אלחנן יחאי, אמי אורבה, אשר בן צדיק, בתיה רחמון, גיל אילה, גלעד רוגן, מת שבע מלכה, דניה הראל, דניה הלוי, דליה בן־ציא, דנה תורתי, ו. קדר, ורדה מאיר, זיו מנחם, חגית עזאי, חדי מלמד, חן קמחי, טמיה אמיטב, יהודה לב, יוסי שרוקי, יעקב חלוטה, ישראל אלטשולר, ישראל הלוי־רויס, לילה לסון, מאיר ליכטנשטיין, מטל בן משיח, מיכל אלון, מרים גוטרמן, מרים עזאר, מרסל אבוחטיירה, משה דרורי, משה כהן, משה רוזבר, מרית אלון, נחום מזרחי, נחמן אורי, סוזי קומסי, סילביה ושלמה חפץ, עדי יוגב, עמי עזאר, ענת עמר, פיני מלדמן, פניה אלפסי, צביקה חלמיש, צחוק במיה, רוזיה צקוריי, רוני אנגס, רחזי ויטבלד, רחל כהן, רחל מזרחי, רינה בוגלה, רפאל יוגב, ששונה קדמי, שי בן עמי, שלום כהן, שלומית דלוזה, שמואל בצלאל, שרונה אקוע, תומר מרקוביץ, תמר רוזנברג, תמר שמש, תקוה מירון **כפר סבא:** אבי עוקב, אורי בליבנר, אורלי ויסר, אורלי מטה, אליעזר בוקל, אירים ונאוטאבי, אירים מגדלי, אשר קדוש, מאלה פוטברב, דנרנה דעיר־הרים, הדסה ורטמן, חליף אוזלין, יוסף מרגלית, יעקב רפיזהה, יפה הרשקוביץ, יפעת נבו, לירון אקרמן, מאיר בראון, מהמד אלאעים, מיה בן־ציון, מיכל רייזמן, מנסור אמנאם עפיף, מרים אריאל, מרים ואדיע עאמר, משה יאנקן, נטע גל, ניסים בר און, נעמה פרץ, נתי יעקובי, עדי וייס, עדי שפרן, עדוד רוזנברג, עידית ברלס, צבי הורביץ, צחי אסיר, ציונה פרימה, ציפי ביאחדה, ציפי מלוה, ראובן פלן, רון מור, רוני מנשרי, רוני שפלסר, רוסה איזבל לוין, שי כפלבין, שירלי רוזנברג, שמחה אסיר, שרה איגר, תפילה שטון, נעמי אסמלם, מיכל לוברוט **כרמיאל:** אביבה בבוטשטיין, אברהם מרכבי, אהובה ורוני אסמלם, ברכה בנרמן, חיים בראונשטיין, חנה בראונשטיין, יוסף קלרנבלאו, ישראל לוי, מרים איתן, רונית ארבוב, רוזנם לוין, רפי חן, שולה דוד, שושנה לבוצ'ניק־סטוב **נהריה:** אביטשי מאור, אורי שריר, איילת הרש, אליהו חדד, אסתר הרש, דבורה וילק, הדס שטרנשים, זהבה דוקמן, יואב דוברין, יוסי ושירלי פז, מארק אלרן, משה פרדס, נורית אילן, נעמי מלדשטיין, סימה זמרי, עדי ניר, צבי השכל, שרה זיו **נס־ציונה:** אמיל כיתאן, חני אנגיסטוף, מרים זרקה, נטע הלוי, עדוי תאלה טאי, שולמית יפרח **נתניה:** אדלה קונגס, אילן ראן, אלכס גרינברג, אסוזי קוריון, אפרת ברנס, בטי פרבלס, בני בקובה, גדי פרידמן, גילה אלטרס, דב אורון, דינה נעים, דליה חוג, דפנה נבוז, הלל נלדמן, זאב ברנהיים, חיה רוזנבלד, חסו שלום, חנה ברקוביץ, חנה עקל, חנך שפיצר, חני בורשוקן, חנאל שעביי, טל עצריר, יהודית נשוסקי, יהושע קסוביץ, יוסי נאמנה, יוסיפרי פז, יוסף בן הרש, יצחק לרר, יצחק סובי, יצחק פרידמן, יצחק שמידר, ירון ששון, ישעיהו בר־און, יראל בוקשש, לאה המבורנר, ליזה עמרם, לימור אלמגור, מאיר שמואל, מזל אלבנ, מזל איוקן, מיכל בנרו, מיכל ואלינור ביקר, מירית קמחי, מרים פריג, מרים שטיינטלד, מריטה עזיי, משה בלו, נתן פרידמן, עזרי פריסן, עמית ליבשטיין, פאני שדרש, פבר מעין, פנמה פיכמן, צבי וולפר, ציפי ויסור, צפיריה פקר, קראן נוסטמן, רבקה נתנאל, רון בן־רשלום, רות פרנקה, רז נתן, רחל אזרח, רינה בן־דוד, שלה זוגבוב, שלומית ולוגר, שלומית חלפר, שמואל יחזייב, שמואל כאראי, שמעון בוחיה, שרה הרשקוביץ, תומר אשכנזי, תראה טקס **עכו:** אוזה אראבי, אלברט כהב, אסנת מונקה, דוזו רוזנבלום, חמדה לוי, יהוחה שטייבר, יוסף מוחל, יפה בראלי, מישל אלוש, נסי תרום, רחל מועדה, ריקי בכר, שרית בוטבול **עפולה:** אברהם אזולאי, אורה אלבאו, איילן קוגן, אירית דוד, חנה קוק, חנן שרון, יעקב בן יהודה, יצחק איזבנר, מרים אמיתי, רונן שפיגל, שאול לוי, תלמה בוכר **עזרי:** אברהם רוזמיאן, אורה אביב, אייריס וקנין, אליהו מצפלא, אריאלה מר, דפנה דהן, חיים רזן, מאיר בן דוד, ראובן דדוש, רוברט דהן **פרדס חנה:** שפר דן **פתח תקוה:** אבנר שחר, אמיר אידקוביץ, דרור שלזינגר, יורם טסה, יורם קסטל, ליאורה אברהם, מורן ארבל, נורית נלדרייך, נילי נולדשטיין עמיתו, עדי ואירס זהר, ערן גליק, צביה פרידמן, רוחמה פינו, שלום אולמן, שלמה לוי, שמחה בוטרט, תומר ארבל **צפת:** אביבה וייס, ברכן חדד, גיינברג, יוחאי דימרי, מאיר צוקרמן, רחל בראלי, שאול פינקו, שמעון לפרי **קרית גת:** אסתר חלפון, אסתר פראן, דליה בן־הרוש, מושיקו חלפון, סלביה בן סילילה, עמנואל פלקר, פל שסרית, ונרצה יוסף **קרית שמונה:** אני בן שושן, אלי סיאר, אלישבע תורבייה, זהר ולנסי, מרים דויקי, סילעית אלטמן, ציון אראלאי, שנית אלמגור, הגר ולנסי, עמוס גולדבלט **ראשון לציון:** אבי לוין, אוריית אביבן, אירים עובדיה, אלברט טויטו, אלי גרוס, אלישבע טוביאס, אפרים בר, את תרועה, בנימין צפרור, גיל סברנסקי, נרשון נרשון, דביר פלג, ורדה גיל, זאב קלמן, זאבה מאיר, חיה מוגדברג, חנה נמרד, יהודה קזיזו, יהודית בר לב, יובל שפר, יוכבד קפלסי, יונה לוי, יוסף אלבלק, יעקב סרבלוס, יצחק אברהם, מאיר חנה, מיכל גרילר, מירה ויובל שניר, מנחם ברן, משה אלמלם, משה זוד, נאור מינה, נורית ליבוביץ, ניב מורדכי, ניר ברמאיר, סיגל כהן ארזי, עובד ארזי, עופר גרילר, רבקה רחמים, רות פילופ, רחל דוד, רם כהן, רקפת מקייטן, שרון מזנקהר, שרית הרפז, סאולה רחמים, דגרית נרשון, מרים פרנקל, ניצן אלירז, עמירה שנהר **רחובות:** אביב כרם, אהובה יעקובוביץ, אילנה וינטר, איתי כץ, איתמר לוי, אלה בן טל, אפריים זיידמן, נדעון צברי, דליה שרף, דנה יערי, הדס עופר, ורד אהרון, ורד מעודה, חגית שריאל, חי דאדי, חיה אשכנזי, חיוותה ופרמן, טל אדרדש, יהודה כלף, יוסי ואילה קסרא, יעקוב גריאני, יעקוב מור, ישראל לתב, ליאור לתב, ליאור אהרון, ליאת ליבוביץ, ליורן רינת, מאיר בסי, מאירה שטיינברג, מוטי כרמלי, מזל יורמן, מיכל יוגה, מישל סיגנר, מלכה שאול, מנחם כץ, מרגלית דהרי, מרדכי אוהר, מרים בן־רחמו, מאוה מור, נחום זבצקי, נטע דון, נילי אהרון, סופי אפשסקר, עדי גבאי, עדי עדן, עודד שריר, עמית רוס, פסיה שניידר, ציפי נוטמן, ראובן סגל, רינת שמס, רמי קופינסקי, רפי מוסאי, רצון לוי, שלמה במברגר, שלמה והבה, שלמה עקיבא, שרגא מרקוס, שרית קורב **רמלה:** אורי אשרי, אורלי אפלבוים, אורלי סרבלסי, אלי סאוסאוקר, אמנון צור, אפרים דזקסורי, אשר כהן, אתי חגן, ברוך סוראני, גבי חגן, גיל נחושטאי, דינה מיכלגרשוילי, דינה רזנפלד, חיים וסרמן, חגה סולנרק, טלי קהיל, יהודית בהנקר, יהודית לילי, יפה כהן, יצחק האקמן, ירדנה סובבקר, מאיר שמואל, מנחם בלגרן, סגלה פוטפורקר, ענת בלחסן, ערן ארדאי, פיזה זילקרקוס, פנינה הרש, ציפי חיים, קסי סלומון, רונית אפלבוים, רחל אברהם, רחל סיסטר, רחמים אחיות, רפאל מלמד, שלמה שוקר, שמעה חדד, שמעון מגן **שדרות:** פרידה ניקולסקי **תל אביב:** אבי סורוקה, אבי סכסר, אבי רביטביץ, אביב דני, אביגיל זוקן, אביעד לרמן, אורית מיוחס, אסי סרום, אייל ישראלוביץ, איל סדרם, אילת פלק, אירים הלפמ, אירים סברנסקי, אלדד שחם, אלי בן־הרוש, אמנון שלמון, אניב לוי, אסנת וילאן, אספה פלו, אסתר גולדשר, אריך וידם, גבריאל דניאלי, גריאל דיאל, גליה בן־ציא, דנה קורנס, חגך בגיש, חגן ויגראוב, טוביה אברהם + כהן דפנה, טוביה עדד, טוני נרשון יונס, יאיר ששון, יאיר מאיר שופס, יהושע מרקוביץ, יואל סליוסף, יוחנן אלתרמן, יונתן קפל, יוסף אהרון תברוני, יוסף אהרן לוי, יורם אמסלם, יורם בורוכלוביץ, יורם קוחדי, יצחק אברהמי, יצחק שחר, ישראל פרידמן, ישראל רביע, לריסה פיידר, מאיר טרום, מוטי שניר, מיכל ויגאל ביפלא, מלכה שאול, מרדכי אלם, מרדכי משה, משה כהן, סיני ירקוני, סם ברהרש, עוזי ברשדה, עוריאל דיפרכשט, עמית זבירוף, עמית ספלר, עמרה דוד, עמת אשכנזי , פנינה ברזוק, צחי נגיטין, צייוד מוקוטה, ציפי פישהוף, צמח ברמה, צפורה ברון, קרן שחר, ראובת בר דוד, רבקה בלימן, רבקה מיוחס, רוזנבלט, רוני גרינברג, רוני כרמי, רוני מתיי, רוני בן אליהו, רות מזון, רותי קמפרני קלוגמן, רחל אמר, רינה ברוך, ריסקין גילרמו, רפי אלקובי, שאול קליין, שולה מלון, שושנה חורתי, שושנה פלסי, שלום ברקוביץ, שלמה כהן, שלמה שורצברג, שמחה אבישר, שראלה בלימן, תמי אביב

מדיסים של ושמות !!!

תאריך ההגרלה הבאה והאחרונה 30.12.86
הזדרז להשתתף ואולי תזכה גם אתה.

אגד משתלם לך בכל דרך.

ככל שתנשלח יותר מעטפות יגדלו סכוייך לזכות!

KODAK

אליעזר סלוצקין: „אינני יודע את התשובה, זה סוד גדול"

אליעזר סלוצקין בן מאה

מאת אמיר גילת

„הזיים זה דבר יפה, אבל כדאי לזהות רק כל עוד יש לך ימים שאותה תפץ בהם. זהו סודה של היוקנה. בכלות הכל, אני מאושר, טוב לי כאן". כך אומר אליעזר סלוצקין מעין־חרוד, החוגג בחנוכה את יום הולדתו המאה.

הוא זוכר את האירועים הרבים שחוה בחייו. במשך שעות רבות הוא יכול לספר על כל פרט ופרט מהם. הוא נולד בעיירה קטנה ברוסיה הלבנה בר־אוחרון של חנוכה. מאז ועד היום הוא מעדיף שלא לחגוג יום־הולדת. „בשביל מה זה טובה?" הוא שואל בחיוך.

סלוצקין, בן שני במשפחתו, התייתם מאמו בהיותו בן שלוש. האם נפטרה בעת שילדה את אחותו הצעירה. כשחלה גם אביו נשלח הילד הקטן לביתם של בני־משפחה בוואראשה, שהיתה אז בשלטון הצאר.

„אני לא אשכח את התקופה ההיא. היכו שאגיע לבר־מצוה כדי שאוכל ללמוד מקצוע הגון. למדתי בחדר ובאותו זמן גם עבדתי עם חשמלאי. כבר בתור ילד עבדתי משכע בבוקר ועד עשר בלילה. זה היה קשה מאוד.

„הייתי שובב. כשעברו לידי הגימנסיסטיות לא יכולתי להתעלם מהן, אבל הייתי חייב לחזור מיד לעבודה".

בבית שבו גר, פגש את יצחק סבן־קין הצעיר, בן גילו, שהגיע לשם לאחר מות אביו.

המשפחה שעמה גר סלוצקין היתה האפוטרופסית של סבנקין ובין השניים נקשרו קשרי ידידות אמיצים. „היינו חברים טובים עד יום מותו", אומר אליעזר.

ב־1913, יצא סלוצקין לקונגרס הציוני בווינה, שם פגש צירים מהארץ והתידד עמם. לא חלף זמן רב ואליעזר מצא עצמו בגיבעה, אם הקבוצות.

על שפת הכנרת, שהיתה אז אדמה חרבה, אמר לו סבנקין: „איפה עוד יש מקום כל־כך יפה?".

„כן, ככה זה היה אז. עברנו משלוש לפנות בוקר ועד לשעות המאוחרות של הלילה. עשרה בחודש עיבדו 3500 דונם. לא התפשטתי במשך שבועות.

„בתקופה ההיא ישנתי עם פרומפל־דוד בחדר. הוא היה מבדיל. העירו אותנו כל בוקר מוקדם וכל אחד רצה להגיע ראשון לאדמה.

„קשה לי לראות את המצב הנוכחי של המדינה וקשה לדעת איך נמשיך הלאה. לא זה מה שרצינו. היום אנו חיים טוב יותר מאשר בעבר, והצרות הגדולות שהיו לנו נהפכו לצרות פרי־מיות.

„לכל אורך התקופות אני זוכר צרות. במיוחד היה קשה בימי התורכים ובתקופה שהם רדפו אחרי אנשי ניל". זה היה נורא. את סבן־יעקב הם הרי חתרנו.

„קשה לי לדבר על התקופה ההיא. אני זוכר את הגידוש מתל־אביב, כשר־קנים, חולים ותשושים היו מופקרים בחוץ. זה מביא אותי לבכי".

הוא נפעם לגלות את התקדמות הארץ שחלה בארץ ואת התפתחות הטכנולוגית שלה. הוא נמנע מלמתוח ביקורת על איש. „אני אדם פשוט", הוא אומר.

אך כשהוא מספר על עצמו ועל עבודת הכפיים שהוא עוסק בה גם כיום, בגילו, אפשר להבין כי הוא מבטר שטוב יהיה אם יעשו זאת גם רבים אחרים.

הסיפורים קולחים. יש לו על מה לספר. אך על דבר אחד לא יכול סלוצקין להשיב: מהו סוד אריכות הימים שלו?

לפני זמן מה ברק אותו רופא ושאל אם גם אביו האריך ימים. „לא", ענה סלוצקין. „אבא מת בן 63".

שאל הרופא: „בבית, כילה, אכלת טוב?".

„לא. חיינו בתנאי רעב", השיב.

„וכשעלית לארץ, השתפר המצב?" התעניין הרופא.

„לא, כל היום אכלנו עדשים ועבדנו קשה מאוד".

הרופא הרים ידיים.

„כן, זו שאלה טובה", אומר סלוצקין. „אבל אינני יודע את התשובה. אני חי בקצבה כל יום, אולי זהו הסוד גולה. באמת שאינני יודע, זה סוד גדול".

בוד הדמנויות חד־פעמיות

מרתון מתנות־חנוכה

TELEMAILEX טלמיילקס בע"מ

ייערך החל מיום א', 28.12.86, ועד יום ד' 31.12.86,
כל יום מ־8.00–19.00

במחסננו בבית בכוך
ביאליק 83 רמת־גן, בקומת המרתף

חיסול עודפים ושאריות של פריטים בודדים ממבצעי־מכירות שהיו במהלך השנה.

שואבי־אבק, מעבדי־מזון, מגהצים, מכשירי־רדיו מסוגים שונים, אופניים, כלי־עבודה, שולחנות־מחשב, ארונות־שרות, ארונות־טלוויזיה, וידאו וסטריאו, תכניות־אפיה, ועוד עשרות פריטים נוספים.

המולאי מוגבל, כל הקודם זוכה!

אפשרות לתשלומים

קונות 24 שעות ביממה:
03-7511235

שאנו חברי ברית הבריונים היינו נוהגים לשיר במפגשים שלנו.

„המשורר הסתכל בי תוהה ואולי אף נרגש מעט ועמד: 'אדוני הצעיר, בין שירה למציאות אין שום קשר. שירתו של המשורר היא ביטוי ומראה קדום כל כלפי עצמו, שלא התמהל מזלו להגיע למחוז חפצו ושקע באילוזיה בעומק פנימה".

איך כתב אצ"ג את שירו „באזני ילד אספר"

הנה הסיפור על פגישה מקרית ברחוב שהיתה לו באפילת לילה עם אורי צבי גרינברג בימים שאנשי לחי היו נרדפים על צוואר. שניהם היו המומים ונרגשים.

„לא ידעתי במה להתחיל את דברי" – מספר דבירי. לבסוף אזר כוח ואמר לו ששירו „באזני ילד אספר" – אחד השירים היפים ביותר ב„ספר הקטרוג והאמונה" אינו מרפה ממנו. „מדוע נתתם לנשר ברמות המשיח שחג מעל הר הבית לחזור לשער טיטוס ברומא?" – שאל – „מדוע לא התגברתם על הרוכלים שגירשו אותו?"

„ואורי צבי ענה לי בקול נרגש צורמני ורם כאילו שניהם עומדים כבר על פיסת מולדת משוחררת שלנו ושואים לצעוק מתוכה כאוות נפשנו ובלבד שיתפוצצו כל האויבים: 'וכי אני כתבתי את השיר הזה, מה? לא. לא אני. בוא אספר לך'. ואנו שנינו עומדים בינתיים באותו מקום ואורי צבי ממשיך: 'לילה אחד ואני מהלך יחידי ברחוב והנה ניגש אלי יהודי. סתם יהודי עטור זקן שיבה עבות. יהודי שלא הכרתי מעודי. אולי היהודי הכיר אותי מקודם והוא שואל אותי: אתה הוא אורי צבי? עניתי לו הן. והוא אומר לי: בוא אחרי. לאן? אני שואל והוא ענה: אחרי, אחרי. אני שואל לשמו והיהודי כלא שומע וממילא לא ענה. אנו מגיעים למקום ואיני רואה מאומה. לפתע הוא מצוה עלי לשבת ליד שולחן שאיני רואה אותו ואומר לי מפורשות: כתוב. כתוב, אני אומר לך. ובידי אין נייר ולא עט. כתוב הוא אומר בזעם. כתוב את הדברים שאני אומר לך, כתוב באוזני ילד אספר.

„'כתבתי. כך כתבתי וכי אני כתבתי את השיר? היהודי עטור זקן השיבה כתב. הוא אילץ אותי ועובני מבלי לברכני לשלום. ועד היום הוא תמוה בעיני – לא, לא אני כתבתי את השיר'.

„אורי צבי סיים את דבריו. נפרדנו בתוך החשכה מבלי להוסיף דברים, באותה פתאומיות שנפגשנו".

עם האצבע על ההדק

דבירי מתאר אפיזודה אחת הקשורה ב„מיכאל" (יצחק יורניצקי, חבר מרכז לח"י, הלא הוא יצחק שמיר, ראש הממשלה הזמני). מיכאל הסתתר בדוד שמיר, שאפשר היה להיכנס אליו לאחר הקשת כמה סימנים מוסכמים על הדלת. יום אחד בא דבירי לשם, הקיש על הדלת, אך לא היה כל מענה. הוא החליט לטפס ולהציץ מבעד לחלון, כדי להיווכח מה קורה בדוד.

„המשכתי להתקדם בזחילה לקראת החלון. הרחצן שכיסה את אדמת הסוללה חרק מתחת לנעליים והנה אני כבר מחזיק באדן החלון בכדי להציץ פנימה בזהיר.

„ומה ראיתי עיני להתעתעו: מיכאל שוכב פרקדן על המיטה. בידו המושטת לפניו הוא מחזיק את הלבראונינג המוצץ המופנה אל החלון. רק מיכאל עם עצבי הפלדה שלו מסוגל היה להחזיק את האצבע על ההדק מבלי ללחוץ עליו בטרם יתגלה הפרצוף כולו.

„רגע הזמן היה מיכאל יושב או שוכב פרקדן על המיטה וכך בבוא אחד מאתנו היה מתחיל להתהלך בחדר, בגרביים בלבד לשם חילוץ עצבות".

בזכותו של יאנוש קורצ'אק

סיפור מופלא על הצלתה של נערה שלקחה ב„אנדרסיה גרוזה" ספר בהארשה בבנם ביגלאומי – שהוקדש ל„קורצ'אק הרפואה" פרופ' יעקב רוזנם.

פרופ' רוזנם, רופא ילדים ידוע בארץ שגם מרשך בעט סופרים, הוא אחד משמעריה הנאמנים ביותר של מורשת יאנוש קורצ'אק, אותו רופא ומחנך יהודי שצער בראש מזנה ילדי־תניכיו אל מחנה השמדה בתקופת הנאצים.

„בהרצאתו (בשפה הפולנית) אמר פרופ' רוזנם: כרופא ילדים אני חייב הרבה לקורצ'אק. הוא הצמיח כפיות לעבודתי והשיב לי ידו באחת הבעיות הרפואיות כפיות הטובה שלא אחת ניצב מולה הרופא חסר אונים, בעיה ששום תרופה אנטיביוטית אינה יכולה לה.

„אני נדרש ל־Anorexia Nervoza, שבה חייבים למצוא את המפתח ללבו של הילד. והנה אספר דבר: במסגרת 'שיחות־המרפא' סיפרתי לילדה אחת על 'הרופא־הכובב', על יחסו של קורצ'אק לילדים ועל אישיותו בכלל שמהווה עבורי דגם של יחיד לילדים. אני חולם על כך – אמרתי לאותה ילדה – להידמות ולו במעט־מזעיר לקורצ'אק להיות מעין מיני־קורצ'אק בישראל. אם יאיר לנו הגורל פנים כדי שתפטיקי את יחסך העיוני לאכילה אחוש אז את ההרגשה הנפלאה, שלפתחות במקום כלשהו התקרבתי למעבר של מיקרו־קורצ'אק בישראל.

„אחר כמה שיחות קצרות נוספות, מיגשה אלי הילדה ואמרה: 'אתה תהיה קורצ'אק' ואז ידעתי שהתרדות לקורצ'אק נחלתי הצלתה. הילדה הבריאה לגמרי".

הדרצאה של פרופ' רוזנם הרשימה את באי הכנס ובעקבותיה הוא גם רואיין פעמיים בדיני הפולני ובשבתעון רפואי מקצועי.

זהירות, מסנדלים גם בלונדון

בחיים של רבים, כפי שלימדונו חכמינו, יש מעט נחמה, אפילו אם הכתוב מדבר בצורה צורבת זו ששמה פיגול.

בלונדון רבתי ניסו ניסו עד שראו כי טוב, ומה שהיה עד לפני זמן קצר בחזקת ניסוי בלבד נהפך לשיטה ממסדת.

„אקונומיסט" מדיע בגליונו האחרון, שמשטרת לונדון שכרה שתי חברות פרטיות כדי לסגור את עבריני החניה (כלשון העתון „החניה האידיוטית" שמשבשת את הנעה כבר). לכל צוות של מסגולים מתלווה שוטר תגבר. 14 הצוותים מסוגלים לסגור רק כ־3500 מכוניות לשבוע, בעוד שלפי הערכת המשטרה מדי יום ויום חונות כ־350 אלף(!) מכוניות במקומות אסורים.

התעבור של הדיסינרול עולה 25 שטרלינג (תמורת הטרת הסר) ועוד 12 שטרלינג – קנס על הד"ח. מילא – הכסף. אבל איהנעימות הכרוכה בדבר היא רבה מאוד: עליך לכתת רגליך למוסך תת־קרקעי בהיר פארק, לשלם, לחזור למכונית ו...לחכות עד שיגיעו המשיעים. היה אם לא שילמת את הקנס בעוד, תיגרר מכוניתך האז תשלם 57 שטרלינג.

לישראלים שנוסעים ללונדון כדי ליהנות מתיאטרון טוב – אחרי הקניות במרקט וספנסר – אחרת: באיזור הכרזה, המסגלים „מכים" יותר מאשר בכל מקום אחר בלונדון.

קינוח

„אונטמי פופולי" – ב„יום זכויות האדם" נערכה בכפר פשקין במוסקווה הפגנת סטודנטים. מן הדמקולים בקעו צלילי הימנון הקומסומול הימנון המפלגה הקומוניסטית הארשלקית „אונטמי פופולי". סטודנט ששמו פטרוב הסביר לכתבי החדק: „זהי הפגנה ספונטנית למען האסירים הפוליטיים במערב. למען נלסון מנדלה בדרום אפריקה והפלשתינים בבתי הכלא הישראליים" („גרדיאן").

„האריסטוקראט להמונים" – מכל הספרים שקראתי בעתונות האמריקנית והאנגלית על שחקן הקולנוע קרי גרנט, אתחיל במיוחד את דבריו של גורמן פוזחרץ בשבועון „אינטיים", בעריכתו של ארנו דה־בורשגרייב. מתברר, כי השחקן אשר סיפל לדורות של צופי קולנוע באמריקה „כל מה שהיה אריסטוקראטי" לא היה אלא ילד יהודי ושמו ארצ'י ליץ', שנולד בבריסטול, אנגליה, ואת הקריירה שלו התחיל על קרשי תיאטרוני ה„מדחיל" האנגלי.

מתגשבי רייקיאוויק – המיפגש האמריקני־סובייטי האחרון לפני פיסגת רייגן־גורבאצ'וב ברייקיאוויק (איסלנד) היה זה שבין אלוף השחמט האמריקני בובי פישר והזוסי בוריס ספאסקי בשנת 1972.

פישר אמר אז: „בשחמט, כדי לנצח, חייבים לשנוא את היריב" („קלטורה").

דברים מוזרים מתרחשים במוסקווה

דברים מוזרים מתרחשים במוסקווה בימים אלה: גורבאצ'וב עצמו הוא זה שטילפן ללוחם זכויות האדם אנדרי סאכארוב להודיע לו ולרעייתו על ההיתר לשוב למוסקווה מגלותם בגורקי.

ימים מספר לפני שחל המיפנה, תקף סגן נשיא בית המשפט העליון גוסב את סאכארוב, במסיבת עתונאים. „דברים רבים שסאכארוב עשה היו בלתי חוקיים" – אמר – „אני עצמי הזהרתי אותו על כך והוא לא שעה". סגן נשיא בית המשפט העליון חזר והדגיש, כי הגירוש לגורקי הוא חוקי כיוון שהחלטה על כך נתקבלה על־ידי הסוביֶט העליון.

באותה מסיבת עתונאים עם כתבי הזרץ „התוכם" סגן המנהל של משרד הזרץ הסוביטי (לעניני זכויות האדם) וסוולוד סלפינסקי ולכל השאלות השיב בנוסחאות לגלגניות וסתומות. לשאלה, למה סאכארוב נמצא עדיין בגלות? השיב ולפי כתבה של מרסין וקר ב„גרדיאן"): „שום דבר אינו קבוע בעולמנו ומה שזמני עשוי לעתים להיות הקבוע". לשאלה על התביעות באשר לעתידו של סאכארוב השיב: „אנו עושים הכל על בסיס של תכנית, פרט לדברים שאי אפשר לתכנן".

לא מכבר פורסם במערב סיפרה של אלנה בונר, רעייתו של סאכארוב „לבד – ביחד" על „הנפשה האמריקנית" שלה. היא כתבה שם בין היתר על ההלטה לשוב לגורקי: „יש צורך בכוח רצון לא יאומן כדי להכריח את עצמך ללמוד מחדש לנשום ללא אוויר, לשחות ללא מים ולהלך ללא קרקע תחת רגליך".

העגבניה הלאומית

בעומעם הכרתי שפעם כבר סיפלנו בה מעל דפי „מעריב". הרבה לפני שמשה דיין „המציא" את המונו מייקר הרבה לפני תעלוליה בתחום המרד.

ואמנם חיפוש מדוקדק בארכיון העלה את המימצא שבקשתי: מאמר של ד"ר עוזיאל קרליבך מלפני 36 שנים. ערב יום הכיפורים תשי"א עשה קרליבך „חשבון הנפש והגוף" בסידרת מאמרים ששמה „על וחמא". זה היה כתב קיסרוג דריף נגד ראשי המשק בארץ וצורת ניהול הכלכלה שלנו. במיוחד תקף את ההתנהגות הכלכלית של היישוב הוותיק, שניצל את העליה והעולים ואת סיוע החוץ להתעשרות ולהעלאת רמת החיים. בקיצור: שום דבר לא נשתנה בעולמנו.

במאמר זה אומר ד"ר קרליבך (לפני 36 שנה) ש„האמריקנים תמיד כיסו את הגרעונות שלנו ועל כן מעולם לא עשינו חשבון צדק חשבון של הגיון ושכר הפסד ואפשרות הבראיות במשק שלנו".

וכך הוא מגיע גם למה שאני מכנה „העגבניה הלאומית" שאינה חילה להעסיק אותנו – בהאריאציות שונות – מאז התחלנו למעשה לגדל אותה כאן בארץ.

ועכשיו – ציטוט ממאמרו של ד"ר עוזיאל קרליבך:

„אנו מתפארים מאוד מן העגבניה שאנו מגדלים במדבר הנגב, וקוראים לה: פלא, צמח ראשון מזה אלפיים שנה במקום הזה. וכל זה, כמובן, נכון. אבל אם המדובר הוא בעגבניה, שאינה צריכה לשמש נושא לברון אלא למאכל – כי אז אין כאן פלא, אלא: גרעון, דפיציט בלע"ז. כי העגבניה בעין־חזובו או באילת איננה שאלה של נסים ונפלאות, אלא של כסף. אין זו רבותא כלל לגדל עגבניה במדבר; אתה יכול גם לגדל שושנים על התרמון וזנות־שדה על הקוטב הצפוני – אם אתה מוציא את הכספים הדרושים לכך, סולל את הכבישים או מטיס את המטוסים ומסיק את ההסקה וכו' וכו'. אולם מי שירצה להתפרנס מגידול זנות שדה בקוטב הצפוני צריך – או שיהיה מטורף או שיהיה לו דוד עשיר מאוד...

„ואנחנו הנחנו, שיש לנו דוד עשיר כזה, שישלם בעד כל שאיפותינו ויקנה לנו את הצלחת בשמים, אם רק נבקשנה. והנחנו כך – מפני שבעבר אמנם עשה הדוד כך – ובצדק. כל זמן שלא היינו עצמאיים, היתה כל עמדה כלכלית שרכשנו בבחינת – כיבוש, כל בית, כל דונם, כל ייצור – בסיס מלחמתי לתפיסת הארץ־המדינה. ובמסע כיבוש, בשעת מלחמה, אין עושים חשבון של כדאיות. איש לא ישאל מה ערכו הכלכלי של כפר בקוריאה, והאם 'כדאי' להשקיע בהשתלטות עליו כך וכך מיליוני דולרים. ואיש לא שאל, מה ערכו האבסולוטי של דונם בעין־חרוד או בתל־אביב, בשעה שהוא היה דונם בחזית מאבקנו על דריסת רגלנו בארץ הזאת.

„אבל עכשיו – שאני.

„ראשית – עכשיו הוקמה המדינה, ויהודי הארץ וחו"ל שוב אינם רואים בכל התאחזות שלנו – כיבוש מלחמתי. נדמה לנו ולהם – אולי בטעות – שמתגבש מצב סטאטי, והגבולות הוצבו.

„שנית – המדינה נותנת לנו ריבונות שלמה, ויהודי הארץ וחו"ל מוכנים עתה לניצולה, הם סבורים שנוכל לעמוד על רגלי עצמנו ואף – ובעיקר – להפיק ממקודות הכח של המדינה שנפלו לידינו. הם ואנו רוצים להיבנות מן המדינה יותר מאשר – לבנות.

„יש גבול לנדבנות".

זכרונותיו של מהפכן

ממלות השיר של יעקב כהן שנכתב בראשית המאה נטלו אנשי „השומר" את סיסמתם: „דם ואש נפלה יהודה ודם ואש יהודה תקום".

שיר זה ששרתו הראשונה היא: „קמנו שבנו אנחנו הבריונים" אימצו לעצמם כהימנון גם תלמידיו של אב"א אחימאיר ב„ברית הבריונים", שאחד מהם, חיים דבירי, הוציא זה עתה ספר זכרונותיו „יום אביב שלא יישכח".

ספר מענין שהסתבלות חדה, כשרון סיפור, להם מהפכני ותוסלניה חברו בו לתאר בהם דמויות ומצבים ב„שלושה מיבחנים" מראשית שנות השלושים ועד קום המדינה: ברית הבריונים, הארגון הצבאי הלאומי, לחמי חרות ישראל.

דבירי ש„בילה" שנים רבות בבתי סוהר – ממחנה עבודת הפרך בנור אל־שאמס דרך חדרי צינוק ומאסר בירושלים ועד מחנות המעצר באפריקה, מציד בצבעים עזים את הדור בתי הכלא השונים ודמויות ספונגיות של האסירים בו, ערבים ויהודים – מאברג'לה גבור הבנופיות האברי שנתלה על־ידי הבריטים ועד בן־הסוכים, ברוך רוזאל, ברמחזורו של משה שרת בגימנסיה „הרצליה", שהתרדרד במורד המסע.

הוא מספר גם על חבריו למלחמה, החל במורו ורבו אב"א אחימאיר וכלה ביצחק שמיר („מיכאל") ויאיר וכן על שורה ארוכה של דמויות מימי „ארץ ישראל הקטנה", סופרים, משוררים, אנשי בהמה, פוליטיקאים, מהפכנים, מימין ומשמאל.

אני מעזיק מן הספר קטעים על פגישות עם שני משוררים: יעקב כהן ואורי צבי גרינברג.

את יעקב כהן פגש בביתו, בשליחות מרכז לח"י. הוא בא לבקש ממנו ש„יהיה מליץ יושר ללחי"י בחוג הסופרים שבהרדתם הוא מתהלך. יהפקף בא אורנו מדי פעם סיפון סיפון את זכותו של העם העברי להילחם למען מדינה יהודית, ותו לא".

„דיקלמתי לו בהתלהבות את שתי הבתים העיקריים מהשיר,

שאנו חברי ברית הבריונים היינו נוהגים לשיר במפגשים שלנו.

„המשורר הסתכל בי תוהה ואולי אף נרגש מעט ועמד: 'אדוני הצעיר, בין שירה למציאות אין שום קשר. שירתו של המשורר היא ביטוי ומראה קדום כל כלפי עצמו, שלא התמהל מזלו להגיע למחוז חפצו ושקע באילוזיה בעומק פנימה".

איך כתב אצ"ג את שירו „באזני ילד אספר"

הנה הסיפור על פגישה מקרית ברחוב שהיתה לו באפילת לילה עם אורי צבי גרינברג בימים שאנשי לחי היו נרדפים על צוואר. שניהם היו המומים ונרגשים.

„לא ידעתי במה להתחיל את דברי" – מספר דבירי. לבסוף אזר כוח ואמר לו ששירו „באזני ילד אספר" – אחד השירים היפים ביותר ב„ספר הקטרוג והאמונה" אינו מרפה ממנו. „מדוע נתתם לנשר ברמות המשיח שחג מעל הר הבית לחזור לשער טיטוס ברומא?" – שאל – „מדוע לא התגברתם על הרוכלים שגירשו אותו?"

„ואורי צבי ענה לי בקול נרגש צורמני ורם כאילו שניהם עומדים כבר על פיסת מולדת משוחררת שלנו ושואים לצעוק מתוכה כאוות נפשנו ובלבד שיתפוצצו כל האויבים: 'וכי אני כתבתי את השיר הזה, מה? לא. לא אני. בוא אספר לך'. ואנו שנינו עומדים בינתיים באותו מקום ואורי צבי ממשיך: 'לילה אחד ואני מהלך יחידי ברחוב והנה ניגש אלי יהודי. סתם יהודי עטור זקן שיבה עבות. יהודי שלא הכרתי מעודי. אולי היהודי הכיר אותי מקודם והוא שואל אותי: אתה הוא אורי צבי? עניתי לו הן. והוא אומר לי: בוא אחרי. לאן? אני שואל והוא ענה: אחרי, אחרי. אני שואל לשמו והיהודי כלא שומע וממילא לא ענה. אנו מגיעים למקום ואיני רואה מאומה. לפתע הוא מצוה עלי לשבת ליד שולחן שאיני רואה אותו ואומר לי מפורשות: כתוב. כתוב, אני אומר לך. ובידי אין נייר ולא עט. כתוב הוא אומר בזעם. כתוב את הדברים שאני אומר לך, כתוב באוזני ילד אספר.

„'כתבתי. כך כתבתי וכי אני כתבתי את השיר? היהודי עטור זקן השיבה כתב. הוא אילץ אותי ועובני מבלי לברכני לשלום. ועד היום הוא תמוה בעיני – לא, לא אני כתבתי את השיר'.

„אורי צבי סיים את דבריו. נפרדנו בתוך החשכה מבלי להוסיף דברים, באותה פתאומיות שנפגשנו".

עם האצבע על ההדק

דבירי מתאר אפיזודה אחת הקשורה ב„מיכאל" (יצחק יורניצקי, חבר מרכז לח"י, הלא הוא יצחק שמיר, ראש הממשלה הזמני). מיכאל הסתתר בדוד שמיר, שאפשר היה להיכנס אליו לאחר הקשת כמה סימנים מוסכמים על הדלת. יום אחד בא דבירי לשם, הקיש על הדלת, אך לא היה כל מענה. הוא החליט לטפס ולהציץ מבעד לחלון, כדי להיווכח מה קורה בדוד.

„המשכתי להתקדם בזחילה לקראת החלון. הרחצן שכיסה את אדמת הסוללה חרק מתחת לנעליים והנה אני כבר מחזיק באדן החלון בכדי להציץ פנימה בזהיר.

„ומה ראיתי עיני להתעתעו: מיכאל שוכב פרקדן על המיטה. בידו המושטת לפניו הוא מחזיק את הלבראונינג המוצץ המופנה אל החלון. רק מיכאל עם עצבי הפלדה שלו מסוגל היה להחזיק את האצבע על ההדק מבלי ללחוץ עליו בטרם יתגלה הפרצוף כולו.

„רגע הזמן היה מיכאל יושב או שוכב פרקדן על המיטה וכך בבוא אחד מאתנו היה מתחיל להתהלך בחדר, בגרביים בלבד לשם חילוץ עצבות".

בזכותו של יאנוש קורצ'אק

סיפור מופלא על הצלתה של נערה שלקחה ב„אנדרסיה גרוזה" ספר בהארשה בבנם ביגלאומי – שהוקדש ל„קורצ'אק הרפואה" פרופ' יעקב רוזנם.

פרופ' רוזנם, רופא ילדים ידוע בארץ שגם מרשך בעט סופרים, הוא אחד משמעריה הנאמנים ביותר של מורשת יאנוש קורצ'אק, אותו רופא ומחנך יהודי שצער בראש מזנה ילדי־תניכיו אל מחנה השמדה בתקופת הנאצים.

„בהרצאתו (בשפה הפולנית) אמר פרופ' רוזנם: כרופא ילדים אני חייב הרבה לקורצ'אק. הוא הצמיח כפיות לעבודתי והשיב לי ידו באחת הבעיות הרפואיות כפיות הטובה שלא אחת ניצב מולה הרופא חסר אונים, בעיה ששום תרופה אנטיביוטית אינה יכולה לה.

„אני נדרש ל־Anorexia Nervoza, שבה חייבים למצוא את המפתח ללבו של הילד. והנה אספר דבר: במסגרת 'שיחות־המרפא' סיפרתי לילדה אחת על 'הרופא־הכובב', על יחסו של קורצ'אק לילדים ועל אישיותו בכלל שמהווה עבורי דגם של יחיד לילדים. אני חולם על כך – אמרתי לאותה ילדה – להידמות ולו במעט־מזעיר לקורצ'אק להיות מעין מיני־קורצ'אק בישראל. אם יאיר לנו הגורל פנים כדי שתפטיקי את יחסך העיוני לאכילה אחוש אז את ההרגשה הנפלאה, שלפתחות במקום כלשהו התקרבתי למעבר של מיקרו־קורצ'אק בישראל.

„אחר כמה שיחות קצרות נוספות, מיגשה אלי הילדה ואמרה: 'אתה תהיה קורצ'אק' ואז ידעתי שהתרדות לקורצ'אק נחלתי הצלתה. הילדה הבריאה לגמרי".

הדרצאה של פרופ' רוזנם הרשימה את באי הכנס ובעקבותיה הוא גם רואיין פעמיים בדיני הפולני ובשבתעון רפואי מקצועי.

זהירות, מסנדלים גם בלונדון

בחיים של רבים, כפי שלימדונו חכמינו, יש מעט נחמה, אפילו אם הכתוב מדבר בצורה צורבת זו ששמה פיגול.

בלונדון רבתי ניסו ניסו עד שראו כי טוב, ומה שהיה עד לפני זמן קצר בחזקת ניסוי בלבד נהפך לשיטה ממסדת.

„אקונומיסט" מדיע בגליונו האחרון, שמשטרת לונדון שכרה שתי חברות פרטיות כדי לסגור את עבריני החניה (כלשון העתון „החניה האידיוטית" שמשבשת את הנעה כבר). לכל צוות של מסגולים מתלווה שוטר תגבר. 14 הצוותים מסוגלים לסגור רק כ־3500 מכוניות לשבוע, בעוד שלפי הערכת המשטרה מדי יום ויום חונות כ־350 אלף(!) מכוניות במקומות אסורים.

התעבור של הדיסינרול עולה 25 שטרלינג (תמורת הטרת הסר) ועוד 12 שטרלינג – קנס על הד"ח. מילא – הכסף. אבל איהנעימות הכרוכה בדבר היא רבה מאוד: עליך לכתת רגליך למוסך תת־קרקעי בהיר פארק, לשלם, לחזור למכונית ו...לחכות עד שיגיעו המשיעים. היה אם לא שילמת את הקנס בעוד, תיגרר מכוניתך האז תשלם 57 שטרלינג.

לישראלים שנוסעים ללונדון כדי ליהנות מתיאטרון טוב – אחרי הקניות במרקט וספנסר – אחרת: באיזור הכרזה, המסגלים „מכים" יותר מאשר בכל מקום אחר בלונדון.

קינוח

„אונטמי פופולי" – ב„יום זכויות האדם" נערכה בכפר פשקין במוסקווה הפגנת סטודנטים. מן הדמקולים בקעו צלילי הימנון הקומסומול הימנון המפלגה הקומוניסטית הארשלקית „אונטמי פופולי". סטודנט ששמו פטרוב הסביר לכתבי החדק: „זהי הפגנה ספונטנית למען האסירים הפוליטיים במערב. למען נלסון מנדלה בדרום אפריקה והפלשתינים בבתי הכלא הישראליים" („גרדיאן").

„האריסטוקראט להמונים" – מכל הספרים שקראתי בעתונות האמריקנית והאנגלית על שחקן הקולנוע קרי גרנט, אתחיל במיוחד את דבריו של גורמן פוזחרץ בשבועון „אינטיים", בעריכתו של ארנו דה־בורשגרייב. מתברר, כי השחקן אשר סיפל לדורות של צופי קולנוע באמריקה „כל מה שהיה אריסטוקראטי" לא היה אלא ילד יהודי ושמו ארצ'י ליץ', שנולד בבריסטול, אנגליה, ואת הקריירה שלו התחיל על קרשי תיאטרוני ה„מדחיל" האנגלי.

מתגשבי רייקיאוויק – המיפגש האמריקני־סובייטי האחרון לפני פיסגת רייגן־גורבאצ'וב ברייקיאוויק (איסלנד) היה זה שבין אלוף השחמט האמריקני בובי פישר והזוסי בוריס ספאסקי בשנת 1972.

פישר אמר אז: „בשחמט, כדי לנצח, חייבים לשנוא את היריב" („קלטורה").

כרוב בשביל הזאב האפור

דוד מארקיש

כל מהפכה מביאה עימה הרס לעולם הישן, הטרום־מהפכני: „קדימה תבריא, להרוס, לשרוף, לגזול את מה שנגזל! את העולם הישן נהרוס עד היסוד...“ איך ומה לבנות אחר־כך, על האפר והחרסות – זו היא שאלה ואידאולוגיה בעבור המהפכנים: „יהיה טובו“ מתי יהיה טוב, ולמי? – אין יודעים. אומנם, ניקיטה חרושצ'וב אמר, שיהיה טוב כבר בתחילת שנות השמונים: תור הקומוניזם בברית־המועצות יגיע. חרושצ'וב, שהפליט פעם גם שכל פתי

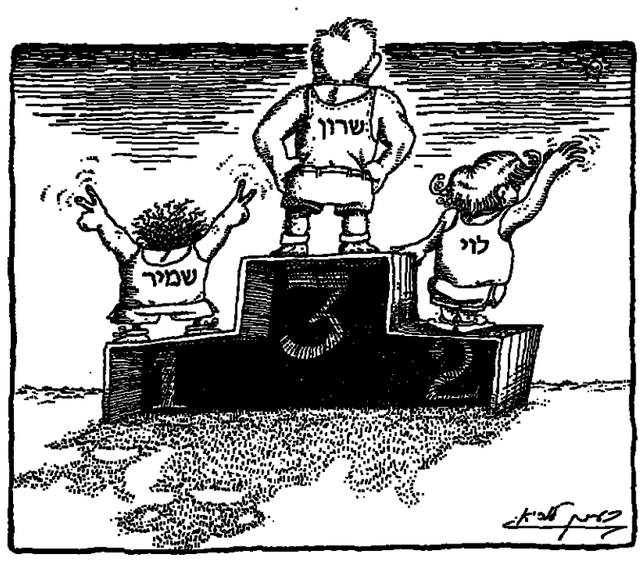

מאחורי הקלעים של האולימפיאדה הפוליטית הישראלית

יכול לנהל את המדינה הסובייטית, אהב להתבדח, ואחרי מדינתו התיחסו לבראתו כאל בדיחה טובה. אבל יש לומר, שאפילו לגין, שלא חיבב הלצות והצטיין בהעדר מושלם של חוש הומור, אמר בשעתו, שגם סבחית ממוגלת לנהל את המדינה. גולדה, עליה השלום, היסיבה לטגן קציצות, אבל על רעתו של איש לא עלה לכנותה „סב־זית“.

תולדות השלטון הסובייטי, שמנינן כבר במעט שבעים שנה (כבר הגיעה העת לצ־את לפנסיה...), מצטיינות בשלל מלים בנו־סה „עשייה מחדש“, „חישול מחדש“, „חריש מחדש“. הנוראה מבין כולן – „חזי־שול מחדש“: מושג זה היה רווח בימי סטא־לין. אז „היו מחשלים מחדש“ ו„מפרקלים מחדש“ את כל המדינה וכפו. עליה להלך תחת אוכפו של סטאלין, „ידידים הטוב ביו־תר של בעלי־החיים“. מי שלא רצה להתחד־ש מחדש – חבשו אותו בכלא.

המלה „לפרול“ מעוררת בזכרון הרוסי סיפור מבהיל על בעל־מלאכה, אי־מן, שהיה אשר יד ימינו. אותו אומן נודע לו, שעמית מגרמניה השכיל להתקין פר־עוש מיכני בגודל סבעי, שידע גם לרקוד. האומן הרוסי החליט ללמד לקח את הגרמ־ני היהיר ולפרול את רגלי הפרעוש שלו. ואכן, הצליח לפרולו, אלא שהפרעוש הפ־סיק לרקוד. בימינו חי השלטון הסובייטי בסיסמה אחרת – „בנייה מחדש“. זהו מר־שג, שנתן לו מהלכים המנהיג הנוכחי, מיכאיל גורבאצ'וב, וכל תומכי החיים של המדינה העגקית, שאוכלוסיה מונים כ־300 מיליון נפש – הכלכלה, המסחר, המ־דע – כפופים לסיסמה החדשה. (ואפילו התיאטרון, שהרי כך מוסרת הסוכנות הסל־גרפית של סוסט"ה: „הבנייה מחדש מקיפה עתה גם את התיאטרון“).

בנייה מחדש פירושה שינוי החלטי של מה שבנו מקודם. מי בנה? הנה כי כן: לנין, סטאלין, ברז'נייב וכו'. לפני שנתיים, רק המחשבה בלבד על כך, המבוטאת בקול רם, היתה מביאה אדם לבית־הסוהר, לשבע שנים אולי, או לבית־משוגעים. שכן היה ידוע: כל מה שבנה השלטון הסובייטי קודש ומי שמתנגל למורשת המהפכה הוא טרוריסט ומחבל.

אך הנה מופיע גורבאצ'וב ומודיע קבל עם ועדה, שהבנייה המחודשת דהיום היא שוות־ערך למהפכה. האחרזים הסובייטים מזועזעים ונפחדים. הם סברים, שלא שמר עו היטב. שהרי מה יהיה עם מהפכת 1917 ומיגור הצאר? ואם הגיע תורה של מהפכה חדשה – על מה ייצא הקצף? מה יגזלו, ישרפו, יתפצו?

מסתבר, שאסור לשרוף ואסור לגזול, אבל לנתץ צריך. לנתץ את הכל ולבנות מחדש.

את „הבנייה מחדש“ ואת הניתוץ הת־חיל גורבאצ'וב בצער לא פופולרי: הוא יום מאבק מקיף נגד השכרות. הספקנים ניתכו – לא ייצא מזה ולא כלום! האיש הסובייטי שתה, שותה ושישתה... זהו טעם חייהם ושל מתחם של הרוסים. מחיר הוודקה עלה פי־שלושה. הייצור פחת והמכירה בחנויות הר־תה מתחילה רק משעה 2 אחה"צ, כדי שלא יתחילו לשתות הישר מן הבוקר וכדי שיר־היו מפוכחים בעבודה. השתיינים קיבלו את המהלומה באומץ ולא נפלו ברוחם, אלא עברו לספירט טכני, למי כושם ולנר־זל של בלמים. בערים ועמי־ארצות שתו דֶנטוראט, שוכה לכינוי „קוניאק שלוש העצמות“ או „ליקר הלילות הבהלים“ (זה משקה שצבעו תבול והוא מביא נזק בריאו־תי חמור. על התוית מצויירים גולגולת ועצמות). הצברים „המחושלים“ הפירו את הספירט מן הדבק והיו שותים אותו. אבל נראה, שגורבצ'וב חזה כל זאת מראש. בר־בבר עם התעמלה נגד השתייה הוא שילל את המשפרה בשיכורים. הללו היו נתפסים ונשלחים ל„מיתקן פיכוח“ (מחבוש מיוחד לשיכורים). היו כותבים עליהם דו"חות למקום העבודה, שוללים מהם פרמיות ול־פעמים אף משכורות. לפעמים חבשו אותם בכלא.

לנינגרד הלך פועל לתחרות כדורגל ונטל עימו, ברחה המסורת, בקבוק וד־קה, שהשיגו אחרי קשיים רבים. רצה לגזון את חייו ולעשות תגיבה קסנה. לאחר שכ־לה את הוודקה חש צער בגלל המשחק הד־לש של קבוצתו, והתעקש עליו נפשו הש־ליך את הבקבוק הריק למגרש. הבקבוק לא הגיע ליעדו ופגע בסבתא אחת, שלא ידוע מה הביאה למגרש הכדורגל. הסבתא, שאר פילו לא נפצעה, הקימה שערורייה. הפועל נשפט וקיבל שבע שנים. לא עבר זמן רב וההספקנים חזרו לגחך: השימוש בוודקה פחת, יעילות הייצור גדלה, עקומת הייצור, וכן גם עקומת הלידות החלו לטפס מעלה. יש להסביר: השיכור צונח על המיטה ונר־דם, ואילו הפיכח, מוטר מעש, מוכן גם לחזור אחרי אשתו...

בקיצור, גורבאצ'וב עמד במיבחן הראי־שון. יש להניח, שהוא שמח בכבוד על מאות אלפי המכתבים, שקיבל מהנשים, שבעליהן החלו לפנקו לאחר שחדלו לבזבז את משכורתם מיד אחרי שקיבלוה. לא לחינם נוהגות הנשים הרוסיות לומר: „מר־טב שהמוז'יק ירביץ ובלבד שלא ישתה“. החלו מעשים, שאיש לא יכול לזכור כמר־תם בבריה"מ. המפלגה והממשלה קראו לאזרחים לגלות יוזמה פרטית עמֶלה בזמ־גם *החופשי*: להשתמש במכונית הפרטית כמונית, לשרת תיירים (לא מע"ל, אומנם), להשכיר חדרים עם פנסיון. ומי שמסיבה זו או אחרת איננו עובר בעבודה אחרת – יכול לפתוח בית־קפה, מספרה, חנות לצר־לוב, או מכון לפריקה, או לתקן שעונים.

נקבעו דברים, שמותר ואסור לעשותם במסגרת היוזמה הפרטית העמלה. אסור לייצר נשק, רעלים, סמים, לפתוח בתי־זונות ומועדוני הימורים. אבל דברים אלה אסורים, לפי שעה, גם בישראל! אומנם, אצלנו מותר להדות עברית, ואילו אצלם – אסור.

את דעה: פתאום החל גורבאצ'וב לקרוא לאזרחיו לפתוח את פיהם ולהתבטא. הסובייטים רגילים, שאם מתאספים שלו־שה אנשים, הרי במקרה הטוב – אחד מהם מלשין, במקרה היותר גרוע – שניים. האנ־שים שמתו: חופש הדיבור? מה זה חשוב שנתנו לו שם אחר: פומביותו בכל זאת, לפתוח את הפה – היה מפחיד מאוד. אז רמזו השלטונות, שמי שיתעלם מן ההזמנה לפתוח את פיו ואת סגור ליבו – צפויות לו אי־נעימויות, לרבות בית־הכלא.

העיתונים, בתיאום לקי הזדש, התחילו לסתוב דברים, שלפני כן היו אסורים בה־זכרה. למשל, על זנות ונרקומניה בבריה"מ, על מטוסים סביייטים שהתרס־קו, על התפרצות הדי געש, שספונות ור־עיות־אדמה בארץ הסוביטים. והרי מקר־דם כל הדברים האלה קורים רק במערב וגם אצלנו בישראל. הנה – מי העלה בדעתו –מדוחים אמצעי התקשורת הסוב־ייטים, שבבירת אחת הרפובליקות הסוביי־טיות האסיאניות, באלמה־אטה, מתחולל מרד. גורבאצ'וב העביר את ראש המנגנון המפלגתי, האסיאני, מתפקידו, ומינה במ־קומו רוסי – הנה סטודנטים, וסתם בריר־נים שהצטרפו אליהם, יצאו לרחובות והוד־לו לשרוף מכוניות ולשרוד חנויות (בימים של מרד האנשים אוהבים לאכול ובמיוחד לשתות). ברזה המדיניות החדשה ציווה גורבאצ'וב לדווח על כך בעיתונים האומ־רים, שאף הוסיף: „גם חופש צריך ללמוד“. הערה זו שלו לא נתפרסמה, אפס כי ראה אור מטבע־לשון אחר משלו מפגישתו עם קבוצת עובדי התיאטרון: „דמוקרטיה היא ניהול עצמי על־ידי העם ולא הפקרות“.

את הכריונים והסטודנטים פיזרו „כר־זות השמירה על הסדר“, כמעט כמו בפאר־ים, ובתוך כך סבלו שני הצדדים אבידות. בתקופת חרושצ'וב דוכאו מרידות בנובורד סיסק ובטביליסי בדרך פשוטה הרבה יותר – הביאו טנקים ומאות מודדים נדרסו ור־דו. ואף אדם גורמלי לא העלה בדעתו, שאי־פעם יכתבו העיתונים ברוסיה על מרידות ואף יראו את הדברים בטלוויזיה. והנה כותבים, מדברים. שמא באמת הת־חוללה ברוסיה מהפכה דושה? הנה כך אמר גורבאצ'וב בפגישה עם סופרים: „דרך שה לנו אופוזיציה כדי לעזור לנו לגלות את שגיאותינו“. ואילו השחקן העממי ק. לאברוב כינה את הדבאתו, שנשא בקרמ־לין, בארמון הגדול, „התיאטרון החברה בעידן השינויים המהפכניים“.

המפכים, כידוע, נעשים בידי חבריו הטובים של רודן, שאצה לו הדרך לשלטון, ואילו המהפכה (רבולוציה) היא עניין לחוגים אופוזיציוניים מאורגנים. אפי־לו בסוסס"ר הטוטליטרית הופיעה בשנות ה־60 אופוזיציה, שקראה לעצמה „תנועה דמוקרטית“ ונקראה מאחר יותר בפי סוב־ייטולוגים מערביים „תנועת הזולקים על המישטר“. בראש התנועה הזאת, שלא הקי־פה רבים, אולם היתה מסורה לתפקידה האופוזיציוני, עמד איש האקדמיה, אנדריי סחרוב, „אבי פצצת האטום הסוביטית“.

מאחר שאופוזיציה היתה אסורה, התיחד סו אליה השלטונות בחומרה ועשו בה שפ־טים בלי רחמים. הושיבו את אנשיה בב־תי־כלא ובבתי־משוגעים ואחר־כך, בשהתחילה הגדיה היהודית, התחילו תחת המעטה הזה לשלח את אנשי התנועה למערב – יהודים וגם רוסים. בסחרוב לא נגעו – עד שפירסם לפני שש שנים ביטוי חריף של הפלישה הסוביטית לאפגניסטן. דבר זה הגריש את סאת סבלנותו של ברז'נייב וסחרוב נשלח לגלות בלתי־מוגב־לת בזמן – ללא חקירה ומשפט.

והנה, גורבאצ'וב, המתגעגע לאופוזי־ציה, טילפן בשבוע שעבר אל סחרוב הגר־לה (לכבוד האירוע הזה „תיקנו“ סוף־סוף את הטלפון בדירת סחרוב) והדיע למנהיג האופוזיציה, שהוא רשאי לחזור למוסקווה ולהקריש את עיתותיו לעבודה „למען סו־בת החברה“. ספק אם גורבאצ'וב, הקורא לפירוק נשק כללי בעולם, התכוון להזמין אצל סחרוב עוד פצצת אטום (הפעם „פצ־צת־על“). האם אפשר, שהמהפכן המחוד הזה, גורבאצ'וב, התכוון שסחרוב ימשיך בפעילותו האופוזיציונית?

אם זו היתה הכוונה, אפשר להבין את רמזיו, שבמסגרת הסדר כולל מוכנים הדר־טים לצאת מאפגניסטן. הוא גם הבטיח לפי־שש ולהקל, מיתואר 1987, על היציאה מב־ריה"מ לחפצים בכך. אם אכן הבטחה זו תתמלא, נזכה גם אנחנו כאן לראות סוף־סוף את היהודים הסוביטיים – את אלה שלא יסעו לאמריקה.

קיים מושג כזה: „אב בעודו של כבש“. ודף עוד הכבש, לא יתחיל האב המתופש לאכול כרוב, ואתה הב לו את מנת הבשר שותת הדם. כל שבעת המנהיגים הסוביי־טיים, החל בלנין וכלה בצ'רנינקו – היו זאבים מן הסוג הזה, זאבים בעור כבש – אכזריים, רוויי כזב ומסוכנים לבן־האדם. אך מיהו השמיני, מיכאיל גורבצ'וב, שאנו רואים בו על־פי הדגל זאב אפור, ממש־כם של קדמיו? הלואי ונהיה טועים. הלו־ואי ומתוחת לעור הזאב של בעל־הבית של הקרמלין תתגלה כבשה שלווה ואוהבת שלום, המסתפקת בכרוב ובגזר.

אנחנו ושהיינו

ערן קפה הפוך
ג. בנימין

צדקה עשתה עמנו, הזילונים, המועצה לביקורת סרטים ומחזות, שמחקה שנים־שלושה פסוקים מהצגת „הזילוני האחרון“. אמת היא, שהמריזה עליה נכך את מתברת, אך גם זו, אולי, לטובה. איני מסופק כלל שבגין מאבק האמיץ, חסר־הפשרות, בצנזורה, יפנה לו עתה אפילו ג'ורדנו ברונו את מקומו בדברי ימי המעונים על חופש־המחשבה.

תרבות האדם החלה את מצעדה רב־השנים בהיסטוריה מן הרגע שבו הוסל לתוכה „לאו“ ראשון. כשם שבטוטמן פותח את החמישית שלו בסטאקאטו של שלושה סתנים קצרים, חזרים ונשנים, לפני הרביעי, כך פתחה היהדות – נאמר את השלישית שלה, ה„הדואיקה“ – בסטאקאטו של הרבה הברות לאו: „לא יהיה“, „לא תשא“, „לא תעשה“, „לא תשתחוה“, „לא תרצח“, „לא תנאף“... הציוויליזציה, על כל חוקיה, אצטקיה, אינריאניה או מיקרונזיה, מתחילה תמיד בצנזורה על עצמה.

אף אמנות־הבד יש לה „לאו“ מפורש: „לא תשחר את צופיך שוחר זול, לא בנפיחות מפ־הסבעה, לא בעשיית צרכים בפרהסיה, לא בהפשלת מבטים...“ מראות ניזול, או דברי־גבלה, הם ראשי־נפץ שאינם צריכים לטיל מתנחה של כשרון־יוצרים כדי לעבור את המרתק שבין הנשגב למגוחך.

פק בידי אם לשון־המשתנות של הצלוב־על־זכותו לבוות בדתיים מספקת לשדל חתול לצאת מאחורי התנור. לפני שנים לא רבות הופיעה ב„גיי ניוד־ל" לונדון, כתב־עת של הומוסכסואלים, לצורך הומוסכסואלים, פואמה מאויירת לפרס־פרסיה: „האהבה המוצאת עוד לפרש נשמה“, כמאמר אוסקר ווילד, אף כי בשינוי כותנה. בלי לפרש, איפוא, בשמה נאמר, אולי, כי יש בה כל מה שיכול אדם חולה להזות בדמיונו: מעשה סדום ומה שקורים „פלאטו“ בנו ישו, או מטב שנאמר גוייתו. מחבר הפואמה היה לא פחות ולא יותר מפרופיסור ג'יימס קירקאפ, אלא שממשלת הוד־מלכותה לא נתרשמה מכך. התביעה שהוגשה נגד עורך כתב־העת ובית־ההוצאה („רגינה וחדסון למען האחרים“) סמכה ידיה על דברים שציטט לפנים לורד קולרידג', מתוך גזר־דין *על הוצאת שם־דבר*:

„נגאי הוא לספר, לכתוב או לפרסם דבר־גבלה, שיש בהם כדי לבוות את האמונה הנוצרית, לגזול את מוסר הדברים, לפגוע ברגשות המאמינים, לועזעם או להביאם לידי שנאת הדת והמדינה...“

שוו עתה בנפשכם, כי מישהו מן הכהאניסטים, שונאי המיסיונרים או שוטמי המורמונים, מעלה משהו מעין זה על במותינו. עד שלא יגיש מי שיגיש תביעה על הוצאת שם רע, יזרידו עלינו שונאי־ציון את העולם.

ללמדך, כי מגע יד קלה, רגישה, של צנזורה נאורה, עשוי למנוע משוטה להטיל אבן לבאר, שמאה חכמים לא יצליחו להוציאה מתוכה.

ידיעה, כי „רוב הזוילים“, יוצאי הקיבוצים ומשקי ההתיישבות העובדת, טענו, כי אינם רוצים להישבע על התנ"ך ולא עוד אלא שהחזירוהו לידי אנשי־הדבנות, צריכה בדיקה. קשה להניח, שאפילו היה מעשה, כך באמת היה.

נכון הוא, שמעמד־ההשבעה – פטריוטי על־פי ייחודו – לבש במרוצת השנים צורת סכם רישואלי. לא שיש בסמני־פולחן, לוויית חזרת־הפילה, טעם לפגם, אך מעמד שבמקומם ריח שמרטוב של „רע מה למעלה ממך“ ברוח ישראל־סבא, מכה בו על נחיריך מרחון בדר־השומן של הכנסיה הרבנית, עצר ממש נשימה.

גלוי וידוע מלפנינו שיוצאי קיבוצים, בתוכם אלה שהגיחו, כביכול, מידם את הסמר הקסן, הם הנוק שאליו תתנפץ כל סערה ממשמשת ובאה. בהם בטוחים אנו יותר מבאנרכי־המשי, חובשי בתי־המדרש, שאינם מועדים ליהרג אלא באהל־יתודה. אך ביום־ההשבעה הנחילונו רוחקה תבסה. במערכה הנמושה ביניכו, הזילוניים, לכין שלומי־אימוני המימסד הרבני, איבדו כנראה צעידינו את השליטה ועמה את הקרב כולו. בנעים אותו יום חצבם מן הספר, שאנחנו מתנחו, כשם שמצרים מתנת־הנילוס, חתמו בביכול על כתב הסכמה להחזיר אבידה לבעליה.

ודי אין לך עיוות נורא מזה שום דבר אינו שלהם בלבד. הכל גם שלנו. ייחודנו היהדי, גורלנו היהדי, ההיסטוריה היהודית שלנו בעיירה ובתאי־הגוים, הפוגרומים שערכו בנו כיהודים, לשוננו העברית, שלא לאמור אהבת ארץ־ישראל שלנו, אינם חודבה שבה מתנחרים אנו כדיר־משנה. מורשת־ישראל היא ביתנו החוקי וכל מה יש בה – תורה, נביאים, כתובים, משנה וגמרא, רש"י ותוספות – הוא חלק מגולתנו. למחול איפוא על זיקתנו לתנ"ך, שאפילו נאמר, כי לא נתקדש בידי הבורא על הר־גבוה, אלא בדם מאתיים וחות יהודים – הוא למסור, בביכול, יודשה שידשנו למי שמשים עצמו כנס־נכסים.

אין כמעט ספק, כי עד שלא יקימו לעצמם יהודים יראי־שמים, נאורים, ליברלים – לאורזוקא דפורמים או קונסרוטיוויים, אף כי מדע, בעצם, לאו? – מנהיגים ראוים לשמם במקום הגמרים האינטלקטואליים, הפוטקים עתה הלכה במקומותינו, יהא עלינו להעביד עוד על הדבה ממרוחתינו, ואולם איך אמר הרב מגאוואר, לימים הרב הרביעי, מלך צרפת, שעה ששברו את אזנו, כי יאלץ להמיר את אמונתו בקתוליות?

„פאריס שווה מיסה“.

מדינה יהודית פלורליסטית, שלמה ומתוקנת, ראוייה שלא נדחק בה, משום דרכי־שלום, את הקץ. ריבאחים הוא אומנם שוחין על עודנו, אך מוטב ריבאחים ממלחמת־אחים.

סילווסטר? למה לא?

בגישה מקרית
יגאל לב

כאשר ידליקו בבתי ישראל את הנר השישי של חנוכה יזכרנו אודות ששת הנרות הללו בים של אורות, אשר יבשרו, כי השנה האחרונה באה על סיומה ובהצות תתחיל שנת 1987.

לגבי ישראלים רבים זהו חג כפול. חג החנוכה חג השנה החדשה. הם אינם רואים כל סתירה בין שני החגים הללו, למרות שאחד מסמל את נצחון היהודים על היוונים ואילו השני כאילו בא לבשר את נצחון המתיוונים על מסורת ישראל, האת קריאת התגר על „בחוקותיהם לא תלכו“.

מכל חגי ישראל קרוב אלינו חג החנוכה, אולי בגלל הקשר הדרוק שלו למלחמות ישראל. אותן מלחמות, שהדור שלנו נאלץ לעבור, מלחמות שהיא ידע מהדור שקדם לו, דור מייסדי המדינה, ומלחמות שלצערנו אנו מדרשים לבינו אחרינו. חג הגבורה – לא גבורת הנוף אלא דווקא גבורת הנפש. עוז של אנשים שאמרו, כי לעולם לא יסכימו שלא להיות בני־חורין על אדמתם שלהם. האומץ לאסור מלחמה על מעצמה אדירה, ולנצח בעצם ההחלטה לצאת למלחמה, שנראתה כאילו אבודה.

גרות הנר מזכירים לנו את הגבורה הזו וקשרים אותנו בזוש של אש אל ימי המכבים.

אש השנה האזרחית הוא פשוט חג של יום חול. זה נשמע כדבר שיש בו סתירה, אבל רוב הישראלים מונים את השנים והחודשים על־פי הלוח הגרגוריאני. אין כל קשר בין הספירה הטכנית הזו ובין תפיסת העולם הנוצרית. עובדה: עם הנר השישי של חנוכה נוסיף בשולי הצ'ק שנתתם עליו, את התאריך 1.1.87.

לכן, חגיגות ליל הסילווסטר, חגיגות השנה האזרחית החדשה, שישראלים רבים יחגגו בבתים פרטיים ובבתי מלון, אינם בבחינת נסיון לפגוע באמונת ישראל, אלא פשוט ציון ברור לשנה, שעל־פיה אנו מנהלים את חישובינו ואת יומנינו. שנה אזרחית שמסתיימת. ולמה תהיה עיניכו צרה בעובדה, שיש לישראלי המצוי שני חגי ראש־השנה בשנה אחת?

הרי יצוק, אל הנחלות והסיומים, האל הדומאי הקדום שעל שמו נקרא חודש יבואר, שתי פנים היו לו: קלסתר אחד שניבט למזרח, אל הדרום, וקלסתר שני, שניבט אל שקיעת השמש.

שני חגי ראש־השנה בשנה אחת. לנו, שיש לנו כל כך מעט חגיגות, מותר לחגוג גם את ראש־השנה האזרחית. יש לנו אישור ממשלתי לכך. אפילו מסרהבנסה הצמיד את עצמו לראש השנה הנוצרית, כלומר, שנת המס של האזרח הישראלי תתחיל ותסתיים ב־1 בינואר.

גרות החנוכה אומרים לנו עוד משהו. גרות של חג הגבורה רומזים לנו, כי דווקא בזכות הגבורה הזו, שקושרת אותנו אל ימי המכבים, דווקא בזכות זו אנחנו יכולים להרשות לעצמנו, על אדמתנו, כאזרחים ישראלים גאים, לחוג גם חג אזרחי, בלא שימושם אפילו אחד מעמודי התווך, שתומכים בחברה הישראלית, כדרך שאזרחות חג ראש השנה האזרחית אינם מעממים את זוהרה של אש גרות החנוכה.

לפחות זה נראה מכובד יותר מן הפתרון שמצאו רבני ירושלים: לקיים את חגיגות הסילווסטר בבית־המלון של העיר על תקו של „חגיגות חנוכה“...

חברת אחים דוויץ
בע"מ ושות'
בונים את
פרוייקט היוקרה
„אתר יוחנן"
— רעננה
דירות פאר בנות 4 ו־5 חדרים + מרפסות
לא מקורות ברחוב ש"י עגנון
המשרד: אחוזה 141, רעננה. טל. 052-21058
פתוח בימים: א', ב', ד', ה', מ־9.00—12.00,
רב', ד' 16.30—19.00

מי מנפנף בדגל העדתי?

אברהם תירוש

תקרית ה„אפריקנית", שהתרחשה השבוע בישיבת הממשלה בין השרים דוד לוי ומשה ארנס, לא היתה באה לעולם אילו היחסים בתנועת החרות, בכלל, ובין שני האישים הללו, בפרט, היו תקינים. אילמלא המתח והאיבה שבין השניים מסיבות פנים־מפלגתיות, לא היה הנבוב האפריקני נעשה לפיל מרוקני. קיסוד, שהצטבר אצל דוד לוי מבערות אמרות לחלוטין, התפרץ כאן בעת שארנס, מבלי דעת, פתח את השסתום.

שהרי מי ששמע או קרא את דברי ארנס ביישוב הדעת, לא היה יכול למצוא בהם פגיעה כלשהי בלוי או בכל יוצא צפון־אפריקה אחר. ברור לכל, שהשר־בלי־תיק התכוון לחוסר היעילות של השירותים הציבוריים במדינות אפריקה המתפתחות, ואין לכך כל קשר למוצאו של מישהו פה בישראל.

אלא שלשר ארנס יש היסטוריה של אמירות קשות, אף לא פרלמנטריות, כלפי לוי ומחנהו – שאומנם אינן יוצאות־דופן באולמי הוועידות ובישיבות המרכז של תנועתם, אך בהחלט יוצאות־דופן במסכת ההתבטאויות הרגילה שלו – וללוי יש רגישות מוגזמת קצת לכבודו האישי ולבעיה העדתית. ואת אלה עוטפת היריבות האישית הקשה באמתחתו בין השניים, שצמחה על רקע המאבק על המקום השני בחרות כיום ועל ירושת שמיר בעתיד – עד שכל מילה, שאומר אחד מהם כלפי „רעהו", חשודה מלכתחילה.

שלא לדבר כבר על הבדלי המנטאליות והמוצא ואורח החיים בין השניים, המרחיבים מאוד את הפער ביניהם, ואין בכך כדי לומר מי עדיף על מי. סך־הכל, כל אחד מהם נעשה למטלית האורמה של יריבו, וגם ארנס, לא רק שור, ואפילו שור, מאבד את עשתונותיו לנוכח מטלית כזו.

ייתכן, שדוד לוי קצת „שיחק אותה". כלומר, השיש עצמו נפגע יותר משנפגע באמת, וניצל את ההזדמנות כדי לחבוש פוליטית וציבורית בזיבו המפלגתי. אולי הגזים בתגובתו ואולי אפילו פגע־משהו בעצמו בתגובה הנראית חסרת־פרופורציה. אך למען האמת, אפשר להבין אותו ואת רגישותו, אפילו היא מוגזמת פה ושם. והדברים צריכים להאמר במפורש.

דוד לוי „רץ" בגלוי לראשות תנועתו והליכוד, וממילא גם – לפחות יש אפשרות כזו – לראשות הממשלה. אולי יגיע ואולי לא. אולי הוא מתאים לתפקידים אלה ואולי לא. להכריע בענין זה צריך על־פי כל הקריטריונים המקובלים, הנשקלים לגבי כל מועמד אחר לראשות מפלגה או ממשלה. וזו בעייתו של לוי: לא אותם שוקלים ומעריכים את מועמדותו ואת התאמתו לתפקידים הבכירים לא על־פי כישורים, שיש לו או אין לו, אלא על־פי מוצאו ועברו. ועושים כך יותר אנשים בתוך תנועתו מאשר מחוצה לה.

יש עדיין בתנועת החרות שכבת אנשים, המתקשה להשלים עם העובדה, שפועל־כנין מבית־שאן, יוצא מארוקו, הגיע לאן שהגיע בתנועה ובממשלה ומסך מורעזים מן האפשרות, שיגיע עוד יותר רחוק. ישנן התבטאויות די אומללות של חברים בחרות, בהם בכירים למדי, לגבי „מה יקרה אם דוד לוי יגיע לראשות הממשלה" וישנן אמירות, שריח האפליה העדתית נודף מהן למרחק ואין אותן, אפילו למראית עין, כל סיתון ענייני בקשר לכישורים וליכולת, שעל־פיהם צריך מועמד להנהגה להיבחן. וכל זה בתנועה, המתגאה בקליטתם ובקידומם של בני עדות המזרח. איש לא יצעק, חלילה, דברים כאלה מעל הבימות הפומביות, אך עוף השמים, וגם כמה עופות על הארמה, מוליכים את הקול גם אל דוד לוי עצמו.

לא נעים, מאוד לא סימפאטי, אפילו מביך, אבל מסביר בהחלט את רגישותו ואת פגיעותו של דוד לוי. וגם מחייב לומר לכמה מיריביו ופוטליו של השור מבית־שאן, הנהגים להטיל לפתוח את האשמה של ניפנוף בדגל העדתי תיצולה: *סלו קודה – עבה – מבין עיניכם. דגל עדתי מתנפנף*, ואפשר לנצלו, לשני הצדדים; האם מדברים על דוד לוי, לי לפחות לגמרי לא ברור לאיזה צד ומאיזה צד הוא מנפנף חזק יותר.

לצה"ל אין אחות

מה שבאמת צריך להטריד ולהראיג בפרשת ספרי התנ"ך, שחוללו כביכול בידי סירונים, שסירבו להישבע עליהם ליד הכותל, הוא שהדרדרנו למצב, שסיפור כזה נתפס כמתאים למציאות חיינו וכהתרחשות מתקבלת על הדעת, עד שהביטוי, מנהיגיו וכלי התקשורת „קנים" אותו בקלות, בלי שידגישו צורך לערוך בדיקה רצינית לפני הפרסום או התגובה.

כך אירע גם לא מכבר עם הסיפור שהתבדה אף הוא בעיקרו, על תלמידי מוסד חינוכי, שהשתינו על בימה בנוכחות הרמטכ"ל. וכך יארע גם, בוודאי, עם כל ארוע מרומה מסוג זה, אבסורדי ככל שיהיה, משום ש„בימים סרופים אלה", סליחה על המליצה, הכל אפשרי. הכל הולך. הכל נשמע הגיוני.

לא חשוב, שחיילי צה"ל אינם נשבעים כלל על התנ"ך; לא משנה, שמכל מאות הנוכחים בארוע לא נמצא אפילו אחד, שראה בעיניו ויכול להעיד, שאכן הושלכו ספרי תנ"ך ארצה; לא משמעותי, שאפילו רב הכותל, שנכח בהשבעת הטירונים, מעיד, כי הסיפור מצוץ מהאצבע. יש ענין לענות בו ועיתונים מפרסמים וקוראים כותבים למערכת ופוליטיקאים ואנשי ציבור ומתבכים „רגולים" מגיבים באריכות ובדגשנות וגם מאשימים.

ועכשיו, לך תוכיח, שאין לך אחות. צה"ל מגנה, אך עדיין לא כל־כך מצליח.

ובכל זאת, את פיזותם ונמוזותם של רודפי פרסום ופרסומת, גם בעיתונים, צריך להוקיע, אך אפשר לחיות איתן. עם מה שקשה לחיות, לטעמי, זה עם מצב עגום, שבו הכל נוטים להאמין ללא פקפוק לסיפורים כאלה, משום שרומים להם וגרועים מהם אכן מתרחשים במציאות הישראלית. קשה לחיות. אבל קשה עוד יותר לשנות, כיוון שרמיסת דברים שבקדושה – ולא רק במובן הדתי המצמצם – וביזוי כל היקר והטוב כל הערכה לערכי יסוד, הם חיזיון נפרץ במקומותינו, ולשנות פירושו מהפכה חינוכית־חברתית־רוחנית־תרבותית, שתוליד, בין השאר, נורמות חיים והתנהגות שונות. להערכתי, זוהי משימת־ענק, כבדה מכפי כוחנו.

מי־יאשר? לדעתי, וגם לצערי, כן.

הנבחתל, הרב גץ, עם זה שהבחיש מכל וכל את סיפור חילולם של ספרי התנ"ך, קבל בכל זאת על „ההתנהגות הכללית" של חיילים, שלא הלמה את המקום ואף אמר לממונים עליו, שיש לדאוג לכך, שיחידות צה"ל יידרשו להתנהגות הולמת במקומות קדושים. עם כל הכבוד, איני בטוח שמדבר דוגה כהתנהגות בלתי־הולמת של חיילי אותה יחידה היא אכן כזו. יש לי רושם, שהרב פשוט אינו מכיר כמה מנהגים ומסורות של טיומי קורסים בצה"ל. אבל עם זאת, טענתו הבסיסית על הוטר יחס ועל התנהגות לא הולמת במקומות קדושים יש בה ממש, גם בעולם האזרחי, והיא כמו המשך ישיר לענייננו.

לכאורה, במצב נורמאלי, צריך לבקש מארים בדתיות שיתנהג כראוי במקום קדוש; אבל המצב בישראל אינו נורמאלי: מצב של ביזוי היקר וחילול בקודש – יהודי בעיקר – והעדר התחשבות ברגשותיהם של אחרים ובמה שקדוש ויקר להם.

וכי מישהו מאלה, המתנהגים שלא כראוי באישהו מקום קדוש יהודי, ולא חסרים כאלה, היה מעז להתנהג כך, למשל, בכנסיה או במסגד בעת ביקור בהם? ראיתי כבר ישראלים, שבאו לחתונה בבית־כנסת התעקשו לא לחבוש כיפה; ראיתי כבר יישוב בישראל, שמישהו החליט להסיר סרט בבית־הכנסת שבו, ליד ארון הקודש, בליל שבת לאחר התפילה; ראיתי כבר „להכעיסניקים", שעמדו על זכותם לנסוע בשבת ברכבם ליד בית־כנסת, בדחוב שנחסם בשעת התפילה. עדיין לא ראיתי ולא שמעתי על ישראלי, שהתעקש להיכנס לכנסיה כשכובעו לראשו או למסגד כשנעליו לרגליו.

אני מאמין, ששום חיל, במקרה הנדון, לא השליך את התנ"ך ארצה במתכוון. אבל אני מאמין גם, למגינת לבי, שדבר כזה ייתכן. יש לי בעיה: יש לנו בעיה.

אכן, חוטפים לנו את ארץ־ישראל

יהושע ביצור

שלמעון פרס הצטרף למטילים בוץ על הישובים שהוקמו „חמש דקות מכפר־סבא". „הזנים" הקיצוניים במפלגת העבודה אימצו לעצמם את הסיסמה הזאת כדי ללגלג על התישבות ביהודה ושומרון. הם אינם מדייקים: במרחק חמש דקות נסיעה ממרכז כפר־סבא, לכיוון המזרחי, נמצא דווקא „בית ברל", המרכז האידיאולוגי של „תנועת העבודה".

האמת היא, כי אל הישובים החדשים נוסעים מכפר־סבא יותר מחמש דקות. אבל לא הרבה יותר. אם נוסעים כמחצית השעה בכביש תוצאה־שומרון אפשר כבר לטבול בירדן. זה כל הרחב של ארצנו הקטנטנה בין הים והנהר. את מי שמתחל בישוב, הנמצא חמש דקות מכפר־סבא, חייבים לשאול כיצד הוא מוצאו לעצמו קיום בטוח ושקט בכפר־סבא, אם במרחק חמש דקות ממנה ישלטו חוסיין או אש"ף?

האם מאמין פרס באמת ובתמים, כי חוסיין, או כל מנהיג ערבי מתון אחר, יסכים אי־פעם ל„תוכנית אלון", שהיא בבחינת ויתור מלבעוד מועד. חוסיין נהר מלבעוד מועד אחר בכיוון הזה, שמא ימצא עצמו קבור ליד סבו. ואילו חסן, מלך מרוקו, שפרס הפליג רבות בשבחו, הבהיר לו הישב, כי תוכנית המינימום, שניתן לשוחח עליה, היא שיבה לגבולות 1967, כולל חלוקת ירושלים. ולא – חסן הבטיח להתייצב בראש הצבאות הערביים שילחמו נגד ישראל. לאן הוחתרים, איפוא, פרס והאגף היזני של „העבודה"?

דווקא בעצרת תלמידים בקרית־ביאליק מצא פרס לנכון לתקוף בחריפות את ההתישבות ביו"ש וללמד את בני התשחורת, כי אין להעניק שום עדיפות לישובים אלה, „מפני שלא הולכים לחסוך לנו את ארץ־ישראל בלילה". הבל, שאין הוא מעדיף לטעת בקרב התלמידים אהבה בלתי־מסויגת לארץ־ישראל כולה, בלי להתקלס בחבליה והיסטוריים ביחתר. זה תפקידו של אדם, שהיה ראש־ממשלה ושואף לחזור לתפקיד זה – להעניק את אהבת הארץ כולה לדור הממשך שלנו.

יש לו גם טעות חמורה. נראה, שאינו מודע למצב בשטח, או שמצב זה אינו מטריד אותו. כראי לפרס לבקש את ראשי המינהל האזרחי הישראלי ביו"ש, שיקחו אותו לסיור ברחבי האזורים האלה ויראו לו אותו לסיור ברחבי האזורים האלה ויראו לו כיצד התושבים הערביים, בכוח כספים שמזרים אש"ף, משתלטים בלי הרף על אלפי דונמים של אדמות המדינה, הורשים אותם ונוטעים בהם כרמי זיתים וגפנים ויוצרים חזקות. נגיסה זו כבר הביאה לאובדן שטחים גיבים המינהל ביצר מל תופעה זו כמעט חסר ישע, בגלל השאיפה למנוע עימותים. האמת הקשה היא, כי אכן חוטפים לנו את ארץ־ישראל.

אחזי מצלצלים עדיין דברי פרס כשר־הבטחון בהרצאה בפני ח"כים בקמפוס האוניברסיטה של תל־אביב. „אני בן – אני מאמין, כי שליטתנו בהרי השומרון אף חשובה יותר מן האחיזה ברמת הגולן, כי מן השומרון יכולים להפגיז את כל ישובינו בשפלת החוף ולפגוע בהם קשות". פרס זנח את *הנחה האמת כאשר* השתכנע, כי בלי תמיכה המונית היתי לא יוכל לזכות במנהיגות מפלגת העבודה. אבל רבים וטובים בקרבנו, המהוים חלק נכבד של הציבור, נאחזים בהרי יהודה והשומרון כצור מתבצר הבטחון שלנו – כפי שהטיפו להם פעם משה דיין ז"ל ושמעון פרס יבדל לחיים, שפעל לאורו.

אמר לי פעם בנשימה עצורה אחד מעוזרי התקשורת של פרס: חייבים לבלום את ההתנחלות ביו"ש, בטרם תגיע להיקף של 100 אלף יהודים. אם יתישב שם מספר כזה של יהודים, כל תוכניות החלוקה יעלו על שרטון. מבחינה זו פרס כבר איחר את הרכבת. כיום חיים ונושמים ביו"ש ובחבל עזה 134 ישובים, ובהם מתגוררים 67 אלף יהודים. בתוך שנתיים יגיעו, ללא ספק, לאותם 100 אלף נפש, ואפילו יעסקו רק בעיסוי ישובים, שגם לדעת המעוך בכחם לקבוע את תוכניות החלוקה. לכן אין טעם לבזבז אנרגיה על הכפשת ההתישבות הזאת. *חלוקת הארץ היא כבר דבר* בלתי־ניתן לביצוע. הפצת השגאה להתישבות עלולה רק לגרום את חלוקת העם, את פילוגו.

המיפלס האחרון של שוללי ההתישבות הוא, כי היא גוזלת את התקציבים המשאבים מעיירות הפיתוח. זהו נסיון הסתה נואל, הנובל ברצח אופי. בלשון המעטה, זהו שקר מרושע. חברי ועדת הכספים של הכנסת הראו לנו את המספרים בספרי התקציב – רק 0.7 אחוז מכל התקציבים של משרדי הממשלה הוקדשו בשנה האחרונה להתישבות ביו"ש. אפילו לא אחוז אחד. רק 57 מיליון דולר הוקדשו מתקציב המדינה לבניית התשתית והשירותים בכל ישובי יו"ש ועזה גם יחד. מתקציב מחלקת ההתישבות הוקצבו בסך־הכל 31 מיליון דולר להקמת הישובים האלה. ל־30 עיירות הפיתוח הוקצו עשרת מונים, ואיש אינו שוכל על כך. בדין מסייעים להן והכל חפצים בהצלחתן. אבל אינו מטרה משרתת ההסתה, מלבד שנאת יהודים?

פרשת התקציבים הממלכתיים להתישבות ביו"ש מקבלת הארה שונה לחלוטין גם כאשר מתבוננים בבקשות הנערמות על שולחן הממשלה ועדת הכספים של הכנסת: סוללי־בונה זועק לקבלת 120 מיליון דולאר להצלתו. התק"ם מבקש 160 מיליון דולאר כדי למנוע התמוטטות כלכלית של עשרות קיבוצים. בקשה דומה בשיעור 100 מיליון דולאר הגיש הקיבוץ הארצי של השומר הצעיר. חיבור כל הסכומים האלה עולה פי כמה על מה שנוצר בתקציבי הממשלה להתישבות ביו"ש. האם אלה הם פחות יהודים מאשר בסוללי־בונה ובקיבוצים? ובל נשכח: מי שבנה את ביתו ביהודה ושומרון חייב *לעשות זאת בכספו־הוא. השיכונים הציבוריים נבנים באתם תנאי מימון כמו* במרכז הארץ.

פרס העלה עתה את הגנב על ראש שמתתו. תבוא עליו ברכה, אם כי איש אינו חולך לחשוף לנו את הגנב בלילה. זכורני, כי בהיותי כתב צעיר נשלחתי אל דוד בן־גוריון לשדה־בוקר שבנגב. לבו היה מר עליו. רק פולה הלכה אחריו. תקוותו, כי תנועת המונים תבוא בעקבותיו, נכזבה. מדוע לא עסקו כל *ממשלות המערך*, וממשלת פרס בשנתיים האחרונות, בהפרות הנגב? האם לא יכולה מפלגת העבודה לעשות בנגב מה שנוגש אמונים עשה ביו"ש? האם „העבודה" לא שלטה בחלוקת כספי המדינה במשך שלושים שנה? האמת הפשוטה היא, כי הנגב נותר בשממתו, כי תנועת העבודה לא מצאה בקרבה את עתודות האדם הדרושות להפרותו.

כראי שפרס יסייר, יחד עם ראשי מפלגתו בהתישבות החדשה ביו"ש. סיילתי בימים האחרונים ביישובי הר חברון עם שלושה ח"כים נכבדים של המערך – אמנון לין, דק אמיר ויצחק ארצי – יחד עם ח"כים מסיעות אחרות. הם התפעמו ממראה עיניהם ולבם פחד ורחם. על פסגות ההרים הם גילו ישובים, שבהם גרים 15־20 משפחות בקרוואנים או בבתים טרומיים, בקור מקפיא ובהיעדר *שירותים אלמנטריים. הם אמרים, כי הם* עושים זאת בשליחות העם, כי לשמור על הרצף היהודי מבאר־שבע לחברון וירושלים. הדבר המחמם היחיד שם הוא צחוקם של הילדים. חלוציות צרופה של שנות ה־80 בתנאי מעברות של שנות ה־50. את אלה איראפשר לשנוא. גם שמעון פרס יאהב אותם, אם רק יבוא אליהם.

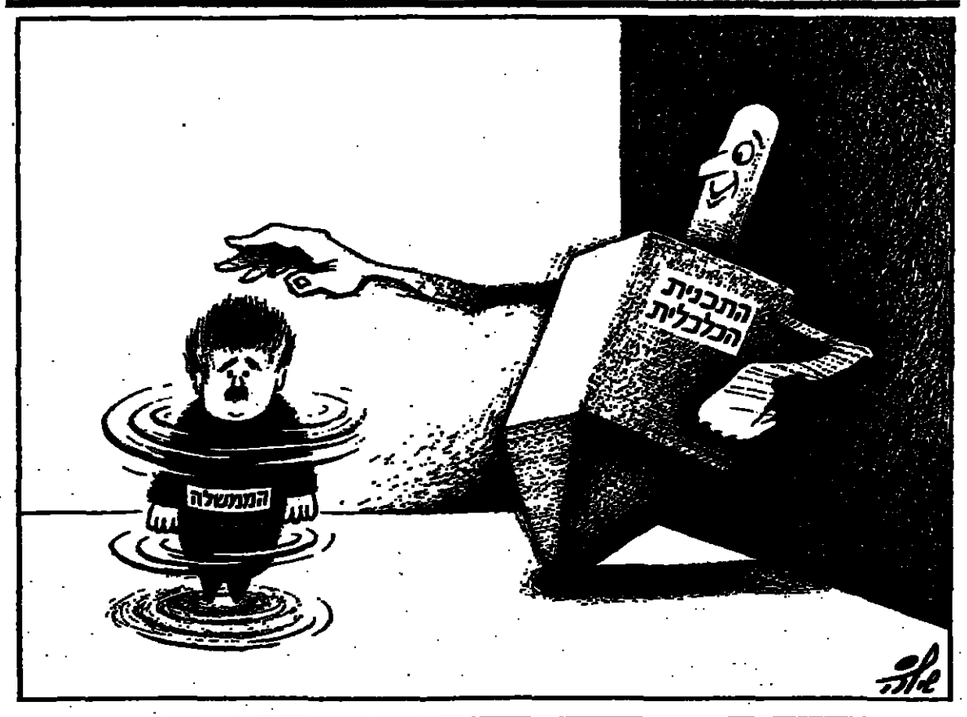

הכתובת על היד

משה ז"ק

ספיר ישן, אך יש לו משמעות אקטואלית. יום אחד פירסם העתון העברי „הצפירה", שיצא בוואר־שה, בעמודו הראשון: „קרייר וארשאווסקי מודיע, כי שלג יד אתמול בוארשה.

שני העתונים, העברי והפולני, נדפסו באותה עיר חוריבו, בפקודת השלטון תיוסי, *להגיש כל מלה לביקורת מוקדמת* של הצנזורה. העתון הפולני נהנה מעדיפות: צנזורים רוסיים רבים שלטו בלשון הפולנית ולכן יכול להגיש עד הרגע האחרון את ידיעותיו לביקורת, ואילו בעברית היה רק בחור־צנזורה אחד ויחיד. לכן, מטעמי יעילות, הודו השלטונות הרוסיים ל„הצפירה" להגיש לצנזורה את מאמריו בלבד, ואילו את הידיעות יעתיק מעתון־הערב הפולני „קרייר וארשאווסקי", תוך ציון המקור. כך נולד הקריון המשעשע. שעתון עברי בוארשה נאלץ להודיע לקוראיו, כי העתון הפולני, היוצא לאור באותה עיר, מדווח שבוארשה יד שלג.

בירושלים לא יד שלג השבוע, אבל *הכתבים הישראליים, שקראו את הכתובת* על יד של מרדכי אונגו בירושלים, הרגישו כמו עדך „הצפירה". הם לא יכלו לדחות כעיר ראייה בשל הגבלות הצנזורה והעתונים הישראליים נאלצו להסתמך למודעת היום על „איזוניגנ סטאנראד" הלונדוני.

קריון משעשע היה בו כדי להצחיק אילמלא הכאב הצודב, המקופל בה לכל אורח בישראל, שמדינתו ושמה ללעג ולקלס, שאינה מסוגלת לשמור על סודותיה הבסיסיים וממשלתה של המדינה, שנאותה על צבאה ושירותי הביון שלה, חסרת־אונים מול מרגל קטן, המתעתע בתרמיתה של ישראל בעולם.

איך־אונות זו אינה נובעת מחוסר יעילותה של הצנזורה הצבאית, כפי שהסיתו בה השבוע. אורבא, יעילותה הרבה במניעת הפירסום של סודות, אף לאחר שולפו, איפשרה למנהיגי המדינה להתפרק מכל שסתום־הבטחון, תוך שהם משליכים את יהבם על הצנזורה, שתציל אותם מכל פליטת־פה ומחדל.

המחדל לא היה בפירסום ב„איזוניגנ סטאנראד". המחדלים החלו בעצם הפירסום על הימצאו של אונגו בארץ ובפומביות של הליכי הבאתו לבית־המשפט. מי שהחליט על כך יצר נקודת־מיפגש בין המרגל מרימנה לבין התקשורת העולמית.

אין ספק, כי הדוף המרכזי במעלליו של אונגו הוא הרצון להתעקש בחברה שבה גדל, לפגוע בעם שאת דתו המיר. המדינה, שמבקשת *להעניש על תעלוליו*, סיפתה סעות חמורה כאשר העמידה לדשותו רמקול בינלאומי.

לפני שנים בעצר באותה הצביעויות הישראליות באירופה מזכיר שני, שנאשם במסירת הצופן של משרד־החוץ לידי סוכן סובייטי. הדיפלומאט הובא לארץ ונידון למאסר, עד שממשלה מסויימת התערבה לטובתו והבטיחה את שחרורו והחזרתו לארץ מולדתו. כעבור שנים חזר לארץ, והליך מקצוע חדי בשקט, הרחק מהרקורדים.

הגיבור הראשי של „עסק הביש" – אברי דידבנבו, שנידון ל*12 שנות מאסר* בעוון החזקה בלתי־חוקית של מיסמכים חסויים, היה ידוע לעתונות כ„האדם השלישי", אך משפטו היה חסוי.

קצין צה"ל נידון ב־1963 למאסר שלוש שנים על מסירת ידיעות בטחוניות לקונסול פולני בתל־אביב. שמו לא פורסם עד היום ומשפטו לא היה פומבי.

אומנם, אינני חסיד של משפטים חסויים, שכן המשפט הפומבי הוא גם המחסה של כל אזרח, אך כאשר נעצר פעם מכונאי מטוסים, שנאשם בריגול לטובת הסובייטים, העדיפו השלטונות, שהמשפט יהיה חסוי, כדי לא להתגרות במעצמה הגדולה, ואף לאפשר בעת הצורך חילופי מרגל באסיר־ציון. הזיו גם מקרים כאלה, ושוב שלא נתגלו.

התקדימים מוכיחים, שהשלטונות מוסמכים להביא את השופט לכלא, במקום להביא נאשם במכונית פתוחה לבית־המשפט בירושלים. אי־הזירות זו הביאה על סיפוקה את תאוות הפירסום של אונגו, שיכול בחורמנות זו גם להתגדר בהעכרת היחסים בין ירושלים לרומא.

ואכן, יכול אונגו לספוק ידים בתענוג כשהאזין ברדיו לדברי בטינו קראקסי, ראש ממשלת איטליה, בדבר ההבדרות שביקשה רומא מישראל. ואונגו יכול לשבוע נחת, שכן קראקסי אינו מכיר את המרגל מדימונה, ולכן יכול היה לטעון, שאין לו כל סיבה להמציא סעגה על חטיפתו מרומא. מרגרט תאצ'ר, ראש ממשלת בריטניה, עמדה מול לחץ ולא הלכה שולל אחרי ההחשדות שפירסמה העתונות הבריטית. עכשיו יש לה הזכות שצדקה. לעומתה נחפז קראקסי לתת תעודת־הכשר לתעתועי אונגו.

ברור, שישראל תוכל להחלץ גם מהפה, שטמן לה אונגו, אבל החכם הוא לא מי שנולד מחדש, אלא מי שמנצל מלהילכד בה. היו מומחים, שהזהירו את הממשלה מלכתחילה מפני פירסום על הימצאותו של אונגו בארץ ומפני חשיפות נוספות, בעקבות החשיפה הראשונית. להזהרתנו צרוף המזהירים.

אינני יודע, ואף אינני סקרן לדעת, באיזו דרך שוכנע אונגו לבוא לארץ. עובדה היא, שמי שניסה לפגוע בבטחון המדינה אינו יכול לברוח מידי המשפט. זאת למרן אחרים לפני ואונגו, שהחבאו ממרחקים לדין בישראל.

אם נבונים ורבי התקשורת העולמית, שסוכני ה„מוסד" הביאוהו, יבואו על הברכה. מכל מקום, הצלחה זו אינה משחררת את הבריקה היסודית של המודלים, שגילו זרועות שלטון שונות בטיפולן בפרשה זו.

מחדל ראשון: הודשיים אחר שפוטר מעבודתו באגף אחר של הקריה, המשיך אונגו לעבוד באגף אחר.

מחדל שני: לא נערך חיפוש בכליו בבאתו מהארץ, חוף החשדות נגדו.

מחדל שלישי: כונסה ישיבה „מגוהה" רבת־משתתפים, שבה הוחדו על הפירסום הצפוי בעתון הלונדוני, והדליפה מישיבה זו הביאה בעתון הבריטי למתר ולפרסם.

מחדל רביעי: הפירסום על הימצאו של אונגו בארץ.

מחדל חמישי: חשיפתו לפני התקשורת, שנתנה לו את ההזדמנות לנמות ולסבך את יחסי ישראל־איטליה.

את החלב שנשפך אין להשיב, אך מאטוא המחדלים אל מתחת לשטיח הצנזורה עלול לפגוע בבטחון המדינה ולגרום קילקולים ביחסי־הון שלה. הפסיכולוגים, המסבירים את האקסהיבציוניים, מצביעים על אותו איש ביחון העתיקה, ששרף את ביתו ואת מקדשו כדי לזכות בפירסום שהוא כה צמא לו.

הכתובת שכתב אונגו על כפיידו *מצביעה על הדרך, שבה הוא מבקש לנתב* את משפטו. עם כל ההזהרה הדדושה לגבי עניין, שהוא „סוב יחיצה", נרמה, שאין זה פעלולו האחרון. מבאן נובע הצורך למדוד את המקרה הקונקרטי של משפט ריגול מן ההתמודדות המתמדת בין התקשורת העולמית, הדואה בתיק זה ודמה של ריגול ומין, אטום ומיניות, לבין שירותי הביון הנסחון, המבקשים לשמור על סודות ישראל. לצורך זה צריך להחזיר את הדיון המשפטי החסוי למקום שהוא שייך לו, בתוך הכלא, במקום להביאו לבמה הפומבית של בית־המשפט. אין בידי הצנזורה הצבאית הכלים לשמור על החסיון של דברים המוצגים בפומבי.

כתובת *על יד של אונגו דיברה על* עצירה ברומא, אך העצירה חייבת להיות דווקא בירושלים. כאן חייבת הממשלה לבלום את הסחף בחשפנות. ואונגו הצליח עד כה לגרום אי־נעימויות בלונדון וברומא, בנושאים הקשורים לעתיד בואו לארץ. סיבות שונים מעידים על כוונתו להרחיב את היריעה, לא להסתפק בנושא השולי על אופן הבאתו לארץ, אלא להקשות על ישראל בנושא הגרעיני ולסבך את יחסיה עם מדינות אחרות. הוא מתעתע *ללוות את משפטו* בוויכוח ציבורי בנושא הגרעיני, על מנת לזכות בחילת גיבור, הנאבק למען אידיאה, ולא למען בצע הכסף, שהבטיח לו העתון הלונדוני.

תוכת הסניגור לעשות את המירב למען לקחתו, אבל תהיה זו טעות מצערת אם יצליחו גורמים פוליטיים מסויימים ליצור אקלים ציבורי לפתיחת ויכוח גרעיני, שישמש מוסיקת רקע למשפט הפלילי. הוויכוח בכל נושא, לרבות בנושא הגרעיני, אינו פסול, כתנאי שלא יתנהל בצמוד למשפט נגד נאשם בריגול אטומי. המשפט חייב להיות חופשי מהתערבויות פוליטיות של מחייבים ושוללים. זו סיבה נוספת לעריכת המשפט הרחק מן הזרעים, הרחק מן הרמקלים. זהו המסר, הטמון לישראל מהכתובת על היד.

עקב ירידת המכס הצפויה

החל מהיום
אנו מורידים מחירים

מבצעים
והנחות
ללא תקדים
על כל המלאי

★ נעלים ★ מגפיים
★ קבקבים
לגברים ולנשים

זוגות בודדים
עד 50% הנחה

Eterna
ROMIKA

אטרנה – רשת חנויות שיווק ישיר • אשדוד תל־אביב רח' דיזנגוף 138 טל' 226652 • רח' יבנה שדה 38 טל' 335776 • פתח־תקוה רח' מוהליבר 1 טל' 911394 • הרצליה רח' טוקטבו 57 טל' 92587 • בת־ים רח' רב עקיבא 31 טל' 798708 • רמת־יהודה שד' ירושלים 24 טל' 774223 • ירושלים רח' יפו 97 מרכז כלל טל' 244803 • רח' בן יהודה 2 טל' 225845 • נתניה רח' סמילנסקי 10 טל' 43401 • חיפה רח' הרצל 38 טל' 665097 • רח' בלפור 2 טל' 668448 • עפולה רח' הרב עץ 1 טל' 91945 • חדרה רח' רוטשילד 46 טל' 24517 • נצרת רח' ירושלים 110 טל' 74461 • באר־שבע רח' קרן קיימת 131 טל' 75876

מתנת חנוכה

מוסד ויצמן לפרסומים
שמח להעניק שי לחג
לכל שוחרי המדע והספר,
במבצע ארצי,
דרך רשת חנויות סטימצקי

כל הקונה באחת מחנויות סטימצקי במשך החנוכה יקבל מתנת חג: חוברת בהוצאת מוסד ויצמן לפרסומים

מדע
עתון מדעי לנוער

מדע לנוער
לדעת

דמי מנוי שנתי:
★ לדעת (10 חוברות) 25 ש"ח כולל דמי משלוח
★ מדע (6 חוברות) 35 ש"ח כולל דמי משלוח

המחאות לפקודת מוסד ויצמן לפרסומים ת"ד 801, ירושלים, טל' 02-663203
לבעלי כרטיס אשראי גם בהזמנה טלפונית

יוצרי
"טיסה נסיאה"
ממשיכים
בהצלחה אדירה
את סרטם
הטיפה הנעיצה
RUTHER PEOPLE
132,561 צופים
ראו צחקו ונהנו!

שבוע 5

תל־אביב "רב־חן" גם לילי שישי 10 12.15	חיפה "אר" גם לילי שישי 10	ק.ביאליק "עביון"
חולון "מגדל" גם לילי שישי 10	ירושלים "אורנית"	ד"ג "אמיר" גם לילי שישי 10

אולפני וולט דיסני
חוזרים עם קומדיה
ההרפתקאות הנפלאה
של כל הזמנים!

WALT DISNEY present
BLACKBEARD'S GHOST

תסתלאי שחור־הלקן
פיטר יוסטינוב
דין ג'ונס סוזאן פלשט

תל־אביב רב־חן	שבת 11 בבוקר ימי חול 10.30, 12.35, 2.40, 5	רמת־גן רב־גן	שבת 11 בבוקר ימי חול 10.30, 12.35, 2.40, 4.45	חיפה רב־גת	החל מיום א' תל השבוע 10.30, 12.30, 4.30

מכרז מס' 104 למכירת רכב
MISHAN משען

מוצעת בזה למכירה
משאית מרצדס 608
3700 סמ"ק דיזל

את הרכב ניתן לראות בבית־אבות של משען בגבעתיים, רח' מצולות־ים 7, מיום א', 28.12.86, עד יום ה' 1.1.87, בין השעות 13.00–15.00.

פרטים אפשר לקבל במשרד מרכז משען, טל' 248261, אצל אברהם דיין.

הצעות יש להגיש עד 9.1.87, בשעה 12.00, במעטפה סגורה, לכתובת: "מרכז משען, רח' בלוך 7 תל־אביב 64161".

הזוכה במכרז חייב בהעברת בעלות על הרכב, על חשבונו, ביום קבלת הרכב.

אין החברה מתחייבת לקבל את ההצעה הגבוהה ביותר, או כל הצעה שהיא.

הנהלת משען

אלי שלוש
שדכן משפחתי פרטי, אמין
ובעל קשרים
(לא משרד)
בבית גם בשבת
03-990507, 03-991949

יצרני מכונסיים
מתרנו קו ייצור חדש: מס' 4 KK
רפדים
ויתר עדכני לוכסנים, אור מרשרשים
(41 שנים) לייצר מוכסנים באיכות הגבוהה ביותר
במחיר הנמוך ביותר, עם תשלומים המחיר ביותר!!!
גיל רוכסנים בע"מ
רח' הקישון 5 ת"א 03-936688

מעדני בשר מעולים
סב־טרת צבי
מוצרי בשר וקניק, עמק בית שאן
אנו מתכבדים להודיע לציבור הרחב
על המשך ייצור ואספקת מוצרי בשר
תחת השגחתו של
הרב דוד ורנר
רבה הראשי של
העיר חדרה.
המפעל עירית צבי 065-80022
מיכ־עירית צבי בהשגחת הרב דוד ורנר
פיקשת סב־פיקשת סב

"אורות הנגב" מרכז תורני לאומי באזור הדרום (עוטה)
לקראת שנת הלימודים התשמ"ח
תפתח אי"ה במרכז "אורות הנגב"
מסגרת ייחודית אשר תשלב **לימודי קודש**
ולימודים לקראת התואר
הנדסאי אלקטרוניקה.
קיימת אפשרות לפנימיה לרווקים.
לנשואים המגורים בנתיבות הסמוכה.
המכינה תפתח אי"ה אחרי פסח שנת תשמ"ז.
מפרטים והרשמה בכל יום מה' 057-944866 ת.ד. 14 נתיבות.

"רננות"
המכון למוסיקה יהודית
משרד החינוך והתרבות
האגף לתרבות תורנית
המרכז לשילוב מורשת יהדות המזרח

הכינוס השנתי העשרים ושמונה למוסיקה יהודית
"שירת הדורות"

יתקיים בחג שני כ"ן בכסלו תשמ"ז (29.12.1986) ב' דחנוכה במלון רמדה רמבנם קומה א' אולם מרשן רח' חלמסון 6 (איזור המלונות ליד בנשת רם) החל משעה 9 בבוקר.

ישיבה א' 9.30–11.00
ד"ר פרופ' ז. הילברשטיין. דברי פתיחה: עודא ברנע – מנהל המכון
ברכות: דב יוחנן פריד – מנהל האגף לתרבות תורנית.
איסוף ושימור זמרי אתני בקהל ישראל – מר דוים צור.
ימים מראים במסורת קהילת קינגסברג.
הרצאה: יחזון נפתלי הרשטיק תקהלת רינת. – תקליט – ד"ר אבנר בהט
שירת הדורות – סמפוניה. – מר איתן אביצור. הרצאה והסבר ע"י המחבר.

הפסקה
ישיבה ב' 11.30–13.15
ד"ר פרופ' ישראל ארד.
שיחתו ראשונו של קריאה בטעמים – פרופ' דליה בקן ד"ר דניאל ייל
היחס בין הרביע ובין הרביע המוגרש בספרי אמת – דב מרדכי בריאר
השפעת המוסיקה על הקבלה – פרופ' אמנון שילוח.
המוסיקה לימים הנוראים בקהילות הספרדיות (בתבי יד ספרדיים בינה מהמאה ה-19) – מר אלחנן מרמיס.

הפסקה
ישיבה ב' 14.15–16.15
– ד"ר פרופ' מרדכי בריאר
ירושלים – יצירה, תפיסת אופיות בתפילה – מרשן מר דוד עזרי
-מעגלים. מחזור חגי השנה בפיוט ובמנגן ממורשת יהדות ספרד ביהדות
ספרדית ובעברית – תקליט – מר יצחק רקמי.
יהדותו של מוסטב מאהלר – פרופ' אמרה הייזר.

הפסקה
ישיבה ד' 16.30–18.00
– ד"ר מר אבינעם הרצוג.
הקומפוזיציה בלימוד המשניות – מר גרשון לוינון
תפילה לקץ הימים – יצירה – מר רון קולמן. הרצאה והסבר על ידי המחבר.
הדלקת נרות עם חזון מר יואל בן דוים.
דברי סיום: מר מיכה יעקב – מנהל המרכז לשילוב מורשת יהדות המזרח.

ההרצאות תלויות בהרצאות מוקלטות. פרטומי המכון יישבר בהמחר.

הכניסה חופשית.

הרבנות הראשית לישראל
הכשרות הארצית

אזהרה לצבור
בבירור שנערך, ע"י ועדה שהוקמה ע"י הה"ר לישראל, ביום ב' בכסלו תשמ"ז התברר כי חברת "כרמל קוד" שבבעלות יעקב בלבול (חזן, לב) מרחוב יום טוב 15 בשוק הכרמל בתל־אביב, אחראית לשיווק והפצת נבילות וטריפות בזיוף ובמסווה של בשר כשר. לכן ומחלט כי: יש לסלק את ההשגחה ממנות "כרמל קוד" ויש למחוקה מרשימת האישלוזים הכשרים. המקרה נמסר לחקירה משטרתית.

★ מודיעים בזאת למשגיחי הכשרות בכל המלון ובמסעדות שיזהרו לבל יזטרפו המטבחים שבהשגחתם בבשר המשווק ע"י חברה הנ"ל.
★ כל מי שקנה בשר מחנות הנ"ל – ישאל שאלת חכם על כליו.

יזהר הציבור לבל יכשל בנבילות וטריפות

תל־אביב הילטון בע"מ
טל' 03-640263
מכרז 7/86
מוצעים למכירה:
500 מיטות
+ מזרנים לניל
את הנ"ל ניתן לראות, בתיאום עם מר אורין, בימים א'–ג' דה', בשעות עד 10.00. המכרז יימסר ללא הודעה מראש ולא תעמדף הצעה ובמה ביחד, או כל הצעה שהיא.

KUZARI כוזרי
משרד החינוך והתרבות המרכז לשילוב מורשת יהדות המזרח
עידית ירושלים המחלקה לתרבות

"אורות המזרח בשכונת הבוכרים"

הצבור מוזמן לאירועי חנוכה ב"כוזרי" שייערכו מדי יום בשבוע חנוכה בבית ה"כוזרי" רח' הבוכרים 10 ירושלים. מיום א' כ"ז בכסלו תשמ"ז (28.12.86) – יום ה' ל' בכסלו תשמ"ז (1.1.87).

במסגרת האירועים:

א. תערוכת "דמויות ואתרים" – שכונת הבוכרים בצבעי מים – ציורים של אניטה קושנר.

ב. סיורים רגליים בשכונה באנגלית ובעברית בחדרכת ונדי פולן ומועם קלוד גבריאל (יום א'), פרופ' מנשה הראל (יום ב'), משיח אביחן (יום ג'), מעם קלוד גבריאל דוד קוויאקר (יום ד') ו"ר הלפר (יום ה').

ג. מדי ערב – הדלקת נרות, כיבוד מסורתי – וכן הצגה ומכירה של רקמות ומלאכת יד של "הכוזרי" וכן חפצי אמנות שונים (בהנחה של 15%). המכירה והחצגה משעה 9.00 בבוקר.

ד. אירועים אמנותיים ופולקלוריים, הרצאות וריונים הקשורים לשכונה ולעדותיה בהשתתפות סופרים חוקרים, זמרים ונגנים.

כל האירועים פתוחים לקהל ויוקציבו ב"כוזרי" בשכונת הבוכרים.
למידע נוסף נא להתקשר לטלפון: 326-632.

תודתנו נתונה למגבית היהודית המאוחדת – דרום אפריקה, הפרויקט לשיקום שכונות. שכונת הבוכרים – בית ישראל ואימוד יוצאי בוסרה, ירושלים.

מתרגום השבעים עד תיאטרון חיפה

ראובן בן־יוסף

ש. שלום

„השירים החדשים" של ש. שלום, בתרגומה לאנגלית של עדה אהרוני / (הוצ' עקד, תשמ"ה)

דאי יש יסוד להנחה הרווחת, שקשה במיוחד לתרגם יצירות ספרות מעברית ללשונות אירופה. אכן מקובל לראות לא בתרגום בלבד, כי אם בעצם ליסוד השפה העברית, קושי עצום כפני מי שנתמזל מזלו וגולד בארץ דוברת לעז. הדברים אמורים בפרט לגבי יהודי אמריקה, שהעברית כמעט נשתכחה מפיהם. רובם ככולם יאמרו בבטחון גמור, שמאמץ בלתי אנושי יידרש מאדם שנתחנך בשפת הפוורה הזיא, כבראו ללמוד עברית. אמנם, מסוגלים הם ללמוד צרפתית, ספרדית, ויש שהרחיקו עד רוסית וסינית, המרכזן שפת המחשב, טבלת היסודות, מספרים שלמים הגדולים מאיקסוף ושמות כוכבים ביוונית ולטינית, ואולם דווקא בשפת אבותינו הם מתקשים.

אין להכחיש שהקושי המעשי קיים. הפרש שבין הלשונות השמיות ובין לשונות יפת המתגן עוד בתרגומים הראשונים שנעשו מספרותנו ללשונות יפת, כגון תרגום התורה מלפני למעלה מאלפיים שנה, הנודע כתרגום השבעים. אז־ראו צורך בשינוי תחביר ממש בפתיחת הספר, וביוונית כתבו לא „בראשית ברא אלהים" כי אם „אלהים ברא בראשית" – שהרי ביוונית נחשבה המלה הראשונה לנושא המשפט, ואם היו מעתיקים את סדר המלים כפי שהוא בעברית, היה הפסוק מתפרש כאילו אל אחר, ששמו „ברא שית", ברא כבעלילות אלילי יוון שבקן אל מוליד אל – גם את אלהינו שלנו.

השוני הדקדוקי גדול. כל מילות שפתנו בנויות משורשים, ותופעה זו מרגשת אצל הקורא הנאבק. אדם הרמה קשורים בתודעתנו לא מפני שקראנו בתורה על בריאת אנוש מעפר האדמה, השורש והלשוני המשותף לשניהם, אדם ואדמה, הוא שמעיד על חיבורם. כלומר השפה היא עצמה נבראה, המעידה על תהליך היצירה הראשיתית. אבל כך היא בעברית בלבד, ובלשונות אירופה אין אלא תרגומם של מושגים, מעין הסבר לדברים לעומת הדברים גופם. ומאחר שאין הפרש עקרוני בין שפות אירופה ובין עצמן, יש אמת בטענה שקשה יותר לתרגם ספרות עברית.

אבל זהו קושי מעשי, שאין לבטל אותו אלא להתמודד עמו לפי מיטב כשרונותיו של המתרגם. מה שאין כן לגבי הקושי האחר, שאף הוא מיוחד לעברית, אבל עליו ניתן להתגבר. אם נמשול את הקושי הראשון שבתרגום שפתותנו לפנים גופנים הצלולים לתקוף את האדם, הרי התיקון לקושי השני נמצא כולו בתחום רפואת הנפש.

נחזור שוב אל תרגום השבעים. יש אומרים שמלך מצרים הלניסטית הוא שביקש מחכמיו לתקון לו גירסה יוונית של כתבי הקודש. הנה נתקבל התרגום באמרה, ביחוד אצל האוכלוסיה היהודית הגדולה, שנתרכזה באלכסנדריה. ידוע לנו ממקורות היסטוריים, שלולא התרגום ליוונית, היו רבים מיהודי מצרים מתנתקים מעמם מפני ששוב לא יכלו לקרוא עברית ולא ללמוד תורה. על כן אסרו רי תורה היו לאלה שהביאו להם מאחור ישראל בלע"ז, ובמשך ימים רבים ראו את תרגום השבעים כספר קודש.

אבל עם השינויים שחלו במצבו של העם השתנו הדעות לגבי תרגום השבעים, גינהו וראו בו קללה, מחמת השימוש שעשו בו המינים, שבאחו בתרגום כדי לגנוז את הייהודי הנאבק על עצמאותו בארץ ישראל.

הנה עובדה היא, שהיום נשכח תרגום השבעים במשכנות ישראל. בכל העולם קוראים יהודים את התורה בעברית. הריב העתיק שבין היהודים הארצישראליים ובין המתיוונים חלף ואינגנו. אבל ישנה עובדה אחרת, מה שעלה בגורלם של היהודים הארצישראליים דאז. אין לומר, שהתרגום היחיד גרם לחורבן בית מקדשנו, אבל גם לא מנע את החורבן ואף לא עמד לנו כסניגוריה בכלום.

וכאן מתברר הקושי הנפשי המיוחד שבתרגום ספרות עברית ללשונות אירופה בימינו. אנחנו חיים בדור שלאחר השואה. פיזור רם של בני ישראל בקרב העמים, לרבות הפיזור הלשוני, היתה לו תוצאה היסטורית אחת ומוחלטת: שליש מעמנו נרצח בידי אויבי מות העולם. כעת אין לומר, שכל העולם נגדנו, אבל רק פתי יאמין ששנאת ישראל כבר פסקה מלבות אחיהם ללאום ולדת של הרחבתם. והמתרגם מעברית ללשונות אירופה, מוסר את ספרותנו לידי האחים הללו, שלאומם ודתם העמידו במה לחזיון השואה.

דבר זה חשוב במיוחד כשמדובר בתרגום, ולא בספרות מקור. שהרי השיפוט האמנותי מוגבל בתרגום, ואת מפני שבמעשה התרגום אין למסור את כל עוצמת הערכים הצורניים של היצירה, וממילא נותר לשיפוט בעיקר התוכן, הנושא, סיב הרמיזות והשקפת עולמו של המחבר. ביצירה המתורגמת, צר התוכן וחשוב יותר מאשר ביצירה המקורית, שבה מתקיים איזון נאות בין תוכן לצורה. וזו הסיבה שסופרים כמו פ' וביידלין וג'ק לונדון זכו בלשונות תרן לתהילה רבה מזו שנפלה בחלקם בקרב בני עמם.

אמרנו שאנחנו חיים בדור שלאחר השואה. איש איש ועמדתו לגבי בעיות הארץ של מדינת ישראל כיום, אבל איש לא יתכחש לעובדה שאנו נלחמים על עצמאותנו. העובדה שאנו חייבים להאבק אפילו על השגת ברית שלום מעידה על סיב היחסים של מדינות ארץ כלפינו.

ועכשיו נתאר לנו שמעלה תיאטרון ציבורי, למשל בחיפה, מחזה עברי המעורר פולמוס גדול בארץ. המתנגדים למחזה טוענים שהוא מבזה את עם ישראל, בעוד שהמחזאי הבמאי מסכימים שבעצם זהו תפקידו של מחזה בימינו – לזעזע את הקהל, להעמיד את העם הזה בפני ביקורת, שהיא צו השעה. ונוסיף ונתאר לנו שמחזה זה מוזמן להצגה מעבר לים, אולי במדינה שבה התחוללה השמדת יהודים לפני דור, או באמרת, כגון זו שמגיעה, בימי השואה, אם העברתם של יהודים אל המקלט שבטולדתם ההיסטורית. הנה מוצג המחזה באנגליה הגדולה, ומוכה לוי הילה. מי פתי יאמין שסיכת התהילה בעיכוי האמנותיים הנעלים?

אותו מרדף אחרי שבחי זרים קיים בכל פינות תרבותנו היום. דוחקה בדור שלאחר השואה גדולה בארץ תרבות אנשים שלא נורעה כמותה במאות השנים האחרונות: דור של כותבי עברית שאינם אוהבי ישראל, דור של מורים המטיחים אשמה בעמם, ואינם מרגישים שהרבה מקורגים הם שפירנסו את שונאי העם לפני דור, והביאו להשמדה. אינם מרגישים שעל כל פשעיו כבר שילם העם הזה, לפי שעה, וכעת מצוה הוא לקבוד את מתיו, להתאבל ולהחליף כוח.

מבוא מאת עדה אהרוני לספר תרגומיה של שירי ש. שלום, New Poems (הוצ' עקד, תשמ"ה), כתבת המתרגמת המתוגנת לאמה „ההכרה המפייסת במגבלות העולם הזה... היא בשורת תקוה בשירתו. כלול בה הכל. אף המוות... זהו ההכל העיקרי שביבנו ובין תי.אס. אליוט בשירו "ארץ השממה". בעוד שאליוט פותח ביאוש וכך גם מסיים, הרי אצל ש. שלום ניכרת התקרבות מיאוש אל תקוה אמיתית ויצירה".

אמנם היה טי.אס. אליוט אנטישמי שתר־אר את היהודים כעכברושים באשר הם שם. ואולם אין להניח, שכל קורא אנגלית היום יזדהה עם השקפה העיינת לעם ישראל, ועל כן מה טוב שתירגמה עדה אהרוני, בצירוף מבוא מלבב כזה, את שירי ש. שלום, המבליטים את הסיפור המלא של עמנו בדורות השואה התקומה. הלא ש. שלום הוא המשורר המחייך שמעולם לא הסתיר אלא דחקה ועק את כאב הדע בעולם הזה. כבר מעמודיו הראשונים של ספר התרגומים ברור שאין לנו עסק עם משורר המשתדל למצוא חן בעיני מסתגים. „בדור הראשון אמרו לי לפשוט / כבודי וקלוני לגלות". השיר נקרא „שבעת מדורים" אבל דומה שמקומו לא ביה־נם כי אם העולם הזה, שבמקרה של משורר־נו נדע כארץ הקודש, וכבר במדרגה הראשון מנתו קלון.

אבל בדור השביעי, לאחר ששקע בקלון עד שנתערטל כמעט מכל רגש אנושי: „בדור השלישי ציוותי – רצח / האב והאם והאח / בדור הרביעי הדהתי לרקוד / עת אביא חלצי לקברות" – לאחר שהובל מקלון אל רשע הלאה אל כפירה בכל הקיים: „בדור השישי הציגוני ריקם / מאל האדם ועד לם" – לאחר כל אלה מגיע המשורר אל סוף הגיהנום שהוא עולמנו, ארץ הקודש, ושם הוא אומר: „בדור השביעי קול קרא אלי: – ברא / על ברכיך וראשית ברא".

הכלל בתרגום גודש, שאומה תבחר לתר־גם מספרותה את היצירות המבטאות אותה כמיטבה. מה טוב שבמבוא עדה אהרוני בשירי ש. שלום, שהם הביטוי הנאמן לעם ישראל בימינו, שלאחר השואה.

מתחי המאמר, המשורר ראובן בן־יוסף, ילד יליד אוקראינה, שעלה ארצה ב־1959 בגיל יחיד בן 22, הלא שירש מלה עברית אחת. במאמרו הוא מחזק את שאלת הדגרגום מעברית – לשפות אירופיות.

מבחר שיריו בעברית, „על כף המזרחי" ראה אור ב־1981. ביטים אלה הופיע ספר שיריו „אל ארץ הדרום".

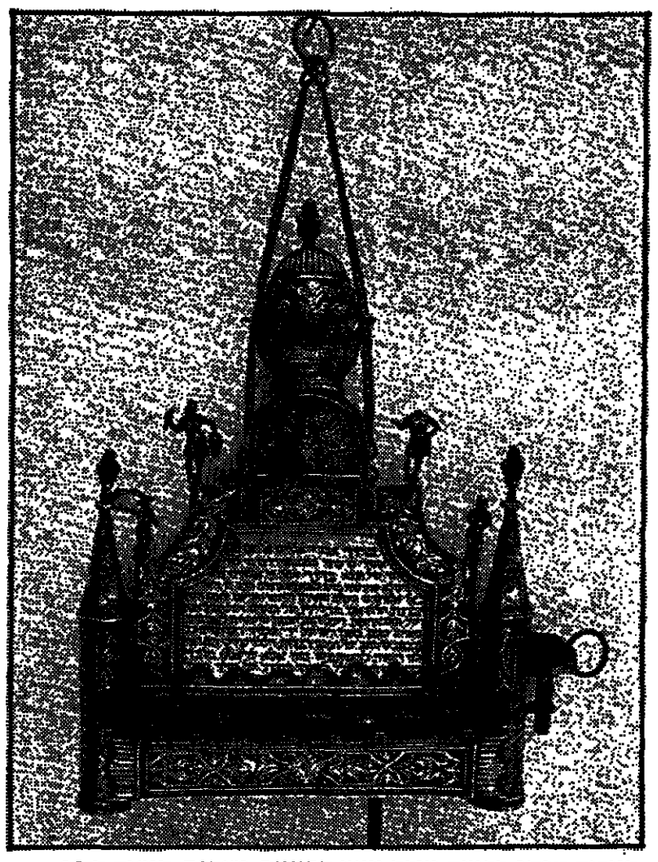

חנוכיה מכסף בדמות טירה מימי הביניים, מצרפת, המאה ה־18, בתצוגת החנוכיות של מוזיאון ישראל

סיפורי־עם מאפגניסטאן

רמאל יוליוס

בן־ציון יהושע / תפות מעי הדעת – חמישים סיפורי־עם מאפגניסטאן. / איורים: אלכס ברלין / הוצאת צור־אות / ירושלים / תשמ"ו, 172 ע.

בשבועות, בין מנחה למעריב, היה רפאל הנשערדע נוהג לשבת על המדרגה השלישית בפתח בית־המסחר לחומרי בנין בשכונת הבוכרים שבירושלים ולספר את סיפוריו בפרסית־יהודית, באזני חבורה קבועה פעמים אם יחתר של יהודים מאפגניסטאן, מכר בארה, מפרס ומקודרסטאן, קהלו של מלא רפאל המלוהה את דבריו בתנועות־יד ציורי־ות, מעוזה את פניו ומשפיל או מגביה קולו – תיאטרון של איש אחד. וממש לפני השיא, כשכולם מחכים להפעה, להנות ותסכבות, להפיית המתח, מוציא מולא רפאל את

המספר העממי רפאל יהושע־רז

שעונו הענול מכיסו ומסריח „רבותי, הגיעה שעת מעריב".

כך מתאר אותו בנו, המספר איש יודש־לים וחוקר תולדות יהודי אפגאניסטאן בן־ציון יהושע, בספרו „תפות מעץ הדעת".

הספר נחלק לשישה מרחיבים: אדם ומזלו, דין ודיין, מלך בשר ודם, הדרים ובנים, אשה ודעותה, בעלי חיים כבני אדם ונסמוכה לו מסה מאת המחבר, „מספר עממי מזה", שבו תוכה למרגו משהו על המסמר ועל הרקע שממנו מצמח ונוצרו הסיפורים.

רפאל יהושערדע נולד בהראת, עיר במערב אפגאניסטאן, בערך בשנת 1880. לפי מנהג הימים ההם היו הגברים, בין רוקים ובין נשואים, מרבים בנסיעות לרגל מסחרם, שהיה משלחדיהד הנערן ביחוד בין יהודי הארוח. נסיעות אלה בדחבי אסיה המרכזית הפגישו את העלם רפאל עם טיפוסים מסיפר־ים שונים, בני עמים, מקצועות ומעמדות שונים ומשונים. בן ל"ח עלה העלם בגפו לארץ־ישראל, והתישב בירושלים והקים בה את ביתו. לפרנסתו עסק במסחר, אבל מכח אישיותו היו הברירות פונים אליו שיתוך בסכסוכים, יפשר בין בצים, ואף בשירוכים ובמכירה פומבית של כליריחתם של „זוי־רים" שלה יד. גם עם הערבים קשר קשרים ובשכנות הבוכרים היה ידוע כאיש מהימן, מסר של ממש. חוגלה רפאל, והא מלא רפ־אל, נספר בחשיי, אך הסיפורים שיצר וסי־פר בשאר.

כך מתבטאת בנו, המספר יהושע, בהקדמה: „רבותי, הגיעה שעת מעריב" – הגיעה שעת הסיפור, הגיעה שעת הסיפור העממי נחשב לבן חורג בספרות, קרוב־משפחה עני, שהדרי אלמנים בני בלי שם ותולדות הייו אינם נרחבים, ואפילו „מתחכם" בכיסל. אנו שוכחים, שאבר־ר־בשר נכבדים לה יצירותיו של הומרוס, קצת מעלילות דון קיחוטה, שלא להזכיר את פאוסט של גיתה ואפילו – לדעת פרשן בקאסוסה – סיפורי ספר בראשית.

ומה עשינו אנחנו כיבינו את הסיפור העממי בכך ששלחנו אותו לחדר הילדים, לחבר־תם של הנול וגרשל, לכלוכית ושלגיה. אך מוסר שלא נשכח, כי מתוך הנשאמת שיכנו שם גם את גוליבר, את רובינזון קרוזו, את פסר שלומיאל ואת עליסה קרובים נוספים בסיבת הנה העממית הם – משלי איסופוס, לפונטין וקרילוב.

ואכן, אצל יהושערדע יש גם סיפורים על שלמה המלך החכם וגם על היונה המרגיעה, גם על רמאים הבאים על עונשם וגם על חסאם של בנים ששכחו לכבד את אביהם הקשיש. הנושא האחרון זוכה לייצוג נכבד בספר. אין חדש תחת השמש הזאת.

מעשה באדם עשיר שהזריש לבנו יחידו, בעודו בחייו, את כל רכושו. אבל אשתו של הבן אינה מאושרת. נוכחותו של הזקן מזכירה לה את המוות הצפוי לכולם – ודבר זה מקלקל לה, כך היא טוענת, את חכ־את החיים. הלך הבן ושיכן את הקי־שיש במרתף טחוב, הרחק מן העין. יום אחד שמעו הנכדים אליו את הזקן נאנח: קר לו. סיפרו על כך לאביהם, הוא בנו של הזקן. כדי להשקיט את מצפונו שלחם להביא לזקן מעיל ישן. מבוששוש לחזור, הלך הבן לחפשם ומצא אותם בעליית הגג כשהם עסוקים בבזירת המעיל לשניים. לשאלתו ענו לו הילדים: „אנו שומרים למענך את המחצית השניה של המעיל, לש־עה שתזדקן ותגור במחסך". הבן נז־דעזע כמובן למשמע אוזניו ומיד הוד־זיר את אביו לביתו ודאג לכל מחסורו. (עמ' 88).

אלא שזה אינו סוף הסיפור, אלא יש כאן סיפור בתוך סיפור, כאותן בובות רוסיות שב־תוך כל אחת סוף יש עוד אחת קטנה ממנה: האב הזקן, שעד כה היה דמות אמצלה בתוך הסיפור שלנו, מספר לבנו „מעשה שהיה": אב הלך עם בנו לבית־מרחץ ובהיותו ערום ונתון לחסדי הארים, תקפו אבנו עד. אמר האב לבנו: „בני, צמא אנוכי". הלך הבן והביא לאביו מלא הדלי מי מרחץ מצחינים. אמר לו אביו „ראה בני, כשפעם ביקשתי סבר, שעה שהיה במרחץ, שאביא לו מ־שתיה, רצתי והבאתי לו לימונדה צוננת וטרוחה. אתה הבאת לי מי שופכין – כה יביאו לך ילדיך? (שם).

אני מבקש לשים לב לכך, שסיפור זה אינו נתון בלל לסיפור הראשון, שליקוי, כמו גם סיום עלילתו, שלמים בפני עצמם. אבל הסיפור השני מעיד היטב על הבאת הסיפור של מי שסיפרו, ששילב אותו משום הדאמתו לנושא ומשום שיש בו משל, ושמוש – מפני שהוא סיפור, ועוד לא גלה, כמרומ־ני, אדם שיעמוד בפני קסמו של סיפור בעל, שיש בו חכמה, לקח לחיים ומעל לכל – אותו משהו קשה להגדרה, המרתק אותנו אליו ואי־נו מניח לנו עד שנדע „מה היה בסוף".

„ביאליק של הספרות הקטאלאנית"

סלבאדור איספריו (1913־1985)

שלמה אביו

אות שמו של סלבאדור איספריו שמעזי לראשונה... בירושלים, באולם הקבלה של „מלון המלכים", מפיו של מנואל קאפ־הזדילה, צייר קשיש ומכובד, מבני המשפ־חות הנשגבות של ברצלונה, שבא להתפעם מנופיה של ארץ הקודש. „עכשיו אשוב לס־טריו שלי על הפיראנאים, ליד אנדורה, ואי־צייר שם עוד ועוד... את ירושלים" הכריז ברגש רב. שחזנו על ספרד, על יהודים, על לאדינו, כאשר בהיסח הדעת פלטתי משהו על „היאלקסים השונים של ספרד". הוא קפץ כנשוך נחש: „הקאטאלנית אינה ריאל־קס של הספרדית – היא שפה ממש בזכות עצמה. ובכלל, דע לך, שאנחנו האיחוד הנר־בותי ביותר בתחי האיברי. לא לחינם אומרים אצלנו 'אפריקה מתחילה – במקום שקאטאלוניה גמרנו'" ידידי זה, הפטריוט הקאטאלני הוא אשר הביא את המקרה של סלבאדור איספריו כדוגמה לקיפוח שבדצלו נה סבלה מידי מדריד.

ב־1960 כאשר פרסם את ספר שיריו „על דה בראו" (וחיינו „עוד הפר") במחברת, התבטאו קבוצה של משכילים, שחדרי הנר־בות שלנו, והעניקו לו פרס ספרותי – גם זה במחברת, שכן תחת פראנקו, היתה שפתנו מוגן לזוקי עשרים שנה תמימות ולפו עד שהפיע הספר הנשגב הזה בתרגום לספרדית במדריד, תאר לך אנו יודעים על ספרותם הכל, אבל במדריד לא תשמע מלה עלינו. לצורך זה עליך לבוא לברצלונה..."

אלברטו, מתגדב קאטאלני צעיר, שהגיע לקיבוצי סיפר לי, שכאשר נפטר איספריו אשתקד הוכרז אבל לאומי בקאטאלוניה. הוא שנתן לי בסתנה את „הדפא רפ" וסיפורים אחרים", פרוזה משנות השלושים, מראשית מפעלו הספרותי של מי שנודע בעיקר כמי שהיה הנוחי, מן הבולטים בספרד המודרנית. „תרגם משהו ממנו לעברית שלכם – כדי שישמעו בישראל על הערבות שלנו", ביקש־נו הבחור. מסתבר איפא שבכני העם הזה, גדולים וקטנים, עובדים איזו אפודיה מתפר־צת של גאווה לאומיתדתרבותית. איספריו היה לדגל ולסמל עוד בחייו. מלומדים עוד יעמיקו חקר בכתביו ובהגותו, אולם גם תחומי הדגרגוים הבשר כמעט אינם מפיעים ביצירתו, ויה גם, למרבה הפליאה, רמות צי־ורית מרוהקת. הוא נתן מחילו לשיקומה ולהחיאתה של הלשון הקאטאלנית ולהפצתה בין הבעיים – למרות רדיפות המשטר. בי־צירותיו ובמפעל חייו תרם לגיבוש הזהות הלאומית הקאטאלנית, אשר התחזקה ככל שנתלשה שיטת הריכוי המרכזית של מדריד.

שירתו הלירית עוסקת ב„אני", שהוא קורבן מציאות מעיקה, מראגיות. את חייו שלו־עצמו דרש כמין חומר להסיק ממנו על מצבו של האדם. הקשר בין הביוגרפיה לבין היצירה הדוקן, ומקודתיו הספרותיים גרוזבים. חיפושיו אחר זהות קשורים הסטורית בתנר־סיותיו כסופר קאטאלני שהתענה ב„מרבר הערבותי של שנות הארבעים והחמישים", כר־שר אותו הנעלמה מיצירת סופריה... הוא אינו הזיוד שסכל, אולם הוא ידע לאחר את קולו באופן ודמאמר עם מסיקת הלשון וה־תרבות של בני עמו. בנאבק בגלוי ובמחתרת להכרה בזהות הקאטאלנית, אהב את מולדתו הזרוה עמה. לדעתו, יש בשורד משהו מתפקיד הנביא השלוח.

בשל נטיותיו למיסטיקה ולקבלה, יש הקושרים את שמו בבחרחם, המורסם ממנו. מעולם לא הנבחש איספריו להשפעה המכו־עת של הנגיך עליו. אדרבא, הוא „הנאים" את בשורותיו למציאות חייו ותורו. הקם הנר־דף – בעמו שלו הכתוב מרבר. הביפיה לישר־עה – מקבילה לתקוה הלאומית בעתיד. אר־מן הרוח של הנגיך – כמה כשלוחות המלה הכתובה במאבק נגד מדריד. הוא לא משך ידו מפעילות ציבוריתדתרבותית. כך למשל, הנצרך בשנת 1966, יחד עם פרופסורים ואנ־שי רוח – לסטודנטים של אוניברסיטת ברצ־לונה, אשר פלשו והתבצרו במבנר הקאפיטליים, כאות מחאה נגד הדיכוי.

ספרד, שהקיצה מתרדמת הדיקטטורה של פראנקו נוכחה לדעת ש„בושכותיה הכלות־נושכות עד כה בדרום אמריקה, הגיעו למע־מד בכורה בספרות העולמית, וספרד עצמה, לב התרבויות והיספניות, צריכה להתרגב במאסף, למרבה הבושה. במסגרת שיקום התרמית העצמית והיפוש יצרים גדולים „גם אצלנו בבית" – מאמצת ספרד של שנות השמונים את סלבאדור איספריו הקאטאלני, מציאה את כל כתביו, מקור חגרגים, ומעמ־רת אותם בפרסים, כיאה וכבאה ליוצר לאור מ־כללי אשר מדריד דחה בשיפ־תיים הגדולים, יוחנים, ובעיקר יהודיים. הוא עשה שימוש בסאריקאזם, באירוניה ובפארד־ריה. במחצית חייו השניה חזר על המשיבים העיקריים המופיעים, כגזר לעיל, כבר בראי שית יצירתו, אף חיזק ההשתיות אותם. גבר בו, עם השנים, הצד המריסאטיבי, הלידי. הגיבו האגנוסטים לא הנבילהו אל האבסר־רד ואל ספקנות הדרסנית, כי אם לקבלה שלוחה של עול דרישות האמרות האורחיות, הלאומית, המוסרית והפילוסופית.

איספריו נחשב, בצדק, לאחד המשוררים המודרניים הנחשובים ביותר בזמני הוא הוביר־ר. איש מסתגי המעמק זה, אשר היסחר הארי „עמר", הדעוקים מן האקסיה, מכירים את השם ומנופפים בו, בשמחה המזכיר את ביאר־ליק ובדיהודה גם יחד בפנתיאון הלאומי שלנו.

איספריו נולד ב־1913 בישוב קטן, סר־אשתקר. בהיחוו בן 15 כתב את ספרו „שר־אל", הזיזיד שכתב בספרדית, שכן את כל היחוד כתב קאטאלנית. הספר היה אוסף של דברי פרוזה על נושאים תנ"כיים, בעקבות ספר דומה של גבריאל מיזיו (1879־1930). הסופר הספרדי הנערץ עליו, שהיה קאתולי מאמין. איספריו עדיד היה להתבחש לספר זה, כאל משובת נעורים. אולם, התבלטו בו כבר אז שני קוים שעתידים היו להתחזק עם השנים: הערצתו את מיזיו, כסופר דתי כבר־ראש, וקשריו העמוקים למורשת היהודית, לתנ"ך, ליצירה היהודית על אומת ספרד, לקבלה ואפילו למדינת ישראל.

„הדפא רפ" שנכתב בהיות המחבר בן 17 בלבד, הוא תיאור לידי ומרגש של דמות משכיל, חולה מרסן הגיגיו על המוות. נושא המוות עדיד היה גם הוא ללחוץ את איספריו, להתעצם ולהתעמק. איספריו, שהיה איש צנוע, כינה את יצירותיו משנות השלושים והארבעים כ„תרגילי שוליה", אולם, אין ספק שמדובר ביצירות טובות ובעלות ענין. גם בשנותיו האחרונות חזר אל הפרוזה. רבים מהמבקרים רואים ביצירותיו הסיפוריות, חשובות כאשר הן, פרוזרוב וכלי לפיענוח שירתו הגדולה. הוא עצמו הגדיר בראיון שהעניק ב־1965 לאמור: „אני, בימודו של דבר – פרוזאיקן" הוא הצטיין בסקסטים סי־פורים קצרים, בנובלות קצרות ידועה, אך לכתיבת רומן של ממש – לא הגיע. את מרשמו ושמו קנה איספריו בשנות השישים והשבעים כמשורר דחקא, ושירתו היא שהאר־פילה על כתיבתו הסיפורית.

מתחילה דרכו התלבט בבסיון לשוני. מר־נון כתיבתו מקנה ליצירותיו ברק של אחידות וקסם. בריבור העממי הוא משתמש מתוך קנסרשנקט לנשגבות הנושאים המר־

שיר מס' 30

רַעֲשָׁנִים נוֹשְׁאִים הָיוּ
קוֹל הוֹרִים בְּיָחִידִים
הוֹגִים פְּרָאִים מְפֹאָרִים
חֲלוֹמוֹת כֹּה פְּרוּעִים.
בְּסֶגֶר כֶּלֶא עַל
אֶשְׁמוֹת מִימֵי עוֹלָם.
רִיב הַחְפִּים מִפְּשָׁע,
נֶכֶר הָאֲשָׁמִים תָּמִיד.

זהו הפר בזירת ספרד

זֶהוּ הַפָּר בְּזִירַת סְפָרַד
הִסְוַתְעַר אֶל הָעוֹד הַדְּלוּי,
וּבְהַנְעָן קֶרֶן הַכָּבוֹד דָּגָל.
אֶל מוּל רוּחַ, שֶׁלָּהּ הַפָּר
הַלָּז, אַלּוּף מַפּוּף דָּמִיר,
הִתְקַשֶּׁה מִכְּבָר מִשְּׁפַר זָהָב
שָׁמֵשׁ. לָעַד אָסוּר, לְעִנּוּי
יַד הַזְּמָן; הוּא הִתְפַּלְּטוּ
וְחוּלוּל הַשֵּׁם, בְּפִי־כֵן.
קַרְנָן וְתַלְיָן, בְּהִבָּעֵת
אַהֲבָה וְאֵיבָה, צַהַל וְיִלֵל
בְּתוֹת נָצוּ רָקִיעַ, הַבָּעֵל.

עורך: חנוך ברטוב ● עריכה: יהודה גור־אריה

יוצרי
O.S.E. נסיעות
ממשיכים
בהצלחה אדירה
את סרטם
חטיפה
נעימה
RUTHER PEOPLE
132,561 צופים
ראו צחקו ונהנו
מעודכן באור מעולים
הנגב
אזהרה לצבר

על המלחמות ועל הנחמות

מיכאל ששר

"על הנסים ועל הפורקן ועל הגבורות ועל התשועות ועל המלחמות" – מתפללים ומודים עמך בית־ישראל, למי שאמר והיה העולם", בחנוכה ובפורים, לפי חות מאז ימי רב עמרם גאון בבבל, לפני כ־1200 שנה. אך מסתבר, שתפילה זו "גורמת צרות" ליהדות "המתקדמת" (לקראת מה) בישראל, ובוודאי גם לשמרנים ולדתו־דים בארה"ב, משום שהיא כבראה מלחמתית ושבטית מדי. אשר־על־כן, אתה מוצא בסי־דור התפילה של התנועה ליהדות מתקדמת בישראל, "עבודה שבלב", שנדפס בטוב־טעם בירושלים בשנת התשמ"ב את הנוסח הבאנ־"על הנסים ועל הפורקן... ועל הגאולות..." (תוך השמטת "על המלחמות" – בנוסח המ־מדרתי) ושלום – ולא מלחמה – על ישראל.

שינוי נוסח זה, לא על עצמו בלבד יצא ללמד, אלא על הכלל כולו, אבל יותר משהו מעיד על "בנות הביטוי בניסוח התפילות...ועל ביטוי נאמן לרחשי הלבבות, כדי שגם יהודי בן זמננו יוכל להתפלל בכוד נה' (כך ודעת הסידור), בסבא ל"עבודה שב־לב"), יש בו משום עזות למבוכה, לתוסר עקביות, ואפילו להיעדר כנות ויושר אינט־לקטואלי. זו ההאשמה המורה והיא חייבת בהסבר, שעליה ברצוני לעמוד בשורות הב־אות.

השינוי נראה במבט ראשון "גחמה למדי", ויש בו אפילו משהו־קמלים משעשע. יותר על כן: הוא לא הומצא על ידי חכמי היהדות המתקדמת, אלא יש לו סימוכין ב"ספר אבר דרהם", שנכתב בספרד סמוך לשנת 1340, והוא אף מצוי, עד היום, בנוסח ספרד. לא נוכל איפוא להאשים את בעלי ה"סידור" בתיקונים סתם, בלא הסתמכות על מקורות. אלא שהוו נוסח חריג (ושמא אף לא כמוהו על־פי הקריאה), בניגוד לכל יתר נוסחי התי־פילה המקובלים, שהם – ובוודאי לא נוסח אבותיהם – מעידים על המקור; וחשוב עוד יותר: על רוח התפילה וכוונתה.

היהדות, כדת חיה, לא התייחסה לחיים כאל אידיאל שאין בו אלא טוב, אלא כאל מציאות חיה, שבה משמשים טוב ורע בערבי ביה. כבר איזב אומר־שואל את אשתו: "את הטוב נקבל מאת האלקים ואת הרע לא נקי בלש (ב'). ובעקבותיו הולך החכם מכל אדם, בספר קהלת, באומרו: "לכל זמן ועת לכל חפץ... עת מלחמה ועת שלום" (ג', א־ח'), אשר־על־כן, אומר ר' מאיר במסכת ברכות, "כשם שמברך על הטובה, כך מברך על הר־עה" (מ"ח, ע"ב).

המלחמה רחי רע היא, בכך אין ספק לר־עת הכל, אבל אף־על־פי־כן, יש לבדק עליה ולהחדות לקב"ה לאחר הנצחון, משום שהיא חלק אינטגראלי האימנטי של החיים. אין הדבר מעיד על גישה מיליטריסטית, אלא על התייחסות לחיים כמות שהם, ברוח האימרה: "עולם כמנהגו נוהג". התעלמות מכך, יותר משהיא מעידה על כנות, היא עדות להתחמקות ברוח של פציפיזם מתחסד, יצירות אלוהים "טוב", שאינו אלא אותאי ל־פה ולנעלה בעולם, כפי שמבקשים כבראה התיאולוגים "המתקדמים" שלנו לעשות (לא מעט בעקבות התיאולוגיה הנוצרית־פרוטס־טנטית. לא רק שהיא מצמצמת את כוליותו של "האל" ויוצרת שתי רשויות נפרדות, סוב מזה ורע מזה, אלא שהיא גם חושאת לאמת ולמציאות, שאותה רוחקה הם מתיימרים ליי־צג ביתר מהימנות. אמת ויציבי בתפיסת היהדות, אלוהי ישראל הוא "אל רחום וחנון", אבל הוא גם "אל נקמות ה'", ומידותיו – אפילו הן סותרות זו את זו – אגודות זו בזו.

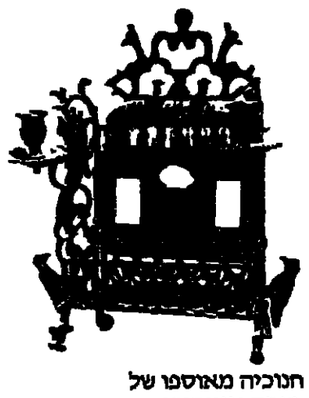

חנוכיה מאוספו של יצחק איינהורן

תפילת "על הנסים" בסידור המסורתי, פונה אל הקב"ה במלים הבאות: "עמדת להם בעת צרתם, רבת את ריבם (זה בסדר), דנת את דינם (זה עדיין בסדר), נקמת את נקמתם (זה כבר לא כל־כך בסדר) – ולכן השמטת ביטוי זה של נקמה מסידור "יהדות המתקדמת", "מסרת גיבורים ביד חלשים" (בסדר), ורבים ביד מעטים (גם כן בסדר), ומטמאים ביד מהודים (הוי כבראה אריאלי מדי בעיני המתקדמים, ולכן הושמט), ורשעים ביד צדיקים (ג"כ הושמט, כבראה משום שיש בכך נימה אנטי־אוניברסאלית ולאומית מדי), אבל אפילו הצידוף "זדים ביד עוסקי תורתך", "תוקר" בסידור "המתקדם" ל"זדים ביד בני ברית", כאילו מעידים המתקדמים על־עצמם שאינם עוסקים עוד בתורה...

הדת המתקדמת רואה בהומאניזם יסוד מוסר, אבל כבר בכך יש משום תרתי דסתרי, שכן ההומאניזם מעמיד את האדם במרכז, ואילו הדת – כל דת – חייבת להעמיד במר־רכזה את האל, ושני אלה, האדם והאל, אינם הולכים תמיד יד ביד. אומר על כך ישעיהו ליבוביץ: "הומאניסט צריך להיות קוסמופר־ליט... ברור לי, שעליו להיות פציפיסט... הוא חייב להיות אתאיסט" (בספרי "טבר" עם לי־בוביץ", העומד להופיע בקרוב בהוצאת "כתר"). ניגוד זה בין היהדות המתקדמת, המבקשת להיות בדיוקנית הומאניסטית וח־איסטית, הוא שהוליד את "העגל הזה", בנו־מילת "על הנסים".

אבל הפרפורים ניכרים הישב גם בסידור של כנסת הרבנים השמרנים באמריקה, בס־דור זה מובא הנוסח העברי של "על הנסים", בדיוק כפי שהוא מופיע בסידור המסורתי, אבל הרמזון בין המקור העברי לתרגום הוא גלוי, הוא לעתים מקרי בלבד... כבראה שבר־מת הרבנים יודעת את "נאן מרעיתה", וארגה מודאגת מן האפשרות שיהא מי שישווה את שני הנוסחים, ואפילו יכללו המתפללים את הנוסח העברי, חזקה עליהם שלא יביטו מאר־מה.

המלחמות בנוסח העברי הושמטו "במובן" בנוסח האנגלי. בנוסח העברי נאמר, "בשר־עמדה מלכות יון הרשעתעל עמך ישראל", ואילו בנוסח האנגלי הפך משפט זה ל"עמד כח רשע (איזהו – כ.ש.) על עמך ישראל", ועוד.

נוסח אנגלי זה – והשקפת העולם המס־תתרת מאחוריו – הוא שעמד כבראה מאחורי שינוי הנוסח שבסידור התנועה ליהדות מת־קדמת, אבל דומה שמחבריו שכחו, שלא עוד בין הגויים אנו חיים: לאו דווקא שיקולים של "מה יאמרו הגויים", חייבים להדריכנו, ומותר להזכיר בתפילה גם מלחמה ונקמה של הקב"ה, כל עוד אין סוגרים להם בערכים אנושיים.

אני תמים עד כדי כך שאני שולל כל תיקון בנוסח התפילה, אבל דומה שתי־קנים *והשמטות כגון אלו שהצבענו עליהם*, חייבים להיעשות – אם בכלל – ביותר כר־דראש ורצינות מכפי שמשקפים הסידורים "המתקדמים" והשמרנים כאחד. בסופרשל־רבר אסור לשכחת שכחה *של מסורת* – כל מסורת – הוא עצום, אפילו שוב אין היא מתאימה בכל תגיה ואתיותיה לזמנה. לנוסח התפילה המסורתי יש עד היום כוח מאחד אדיר, השקול בגבר כמה אידיקים וארגעים ויות שאנו חשים בהם, ומוטב שגם תפילת "על הנסים" תישאר על בנה כמות שהיא, אפילו יש בה מלחמות ונקמות של אדון כל – ולא של בשר ודם – "בימים ההם בזמן הזה".

רודיארד קיפלינג

ציון

שוֹמְרֵי שְׁעָרַיִךְ צִיּוֹן,
לֹא תָּמִיד הֵם נִצָּבִים
בְּקִבְעָ וּמְלוֹא הִפּוּיוֹן
וּבִידֵיהֶם הַכִּידוֹנִים;
אַךְ סְמוּכִים וּבְטוּחִים בְּצִיּוֹן
בְּרָזֶיהָ וּבְכָל מִסְתָּרֶיהָ,
לְרֵנָע יִשְׁלוּ בְּצִיּוֹן,
יִשְׁבוּ, יִתְחַזְּקוּ בְּצִיּוֹן,
אִוּף יִתְבַּדְּרוּ בְּצִיּוֹן;
בְּצִיּוֹן, שֶׁאֲנָיִם בְּשַׁעֲרֶיהָ.

שוֹמְרֵי שְׁעָרַיִךְ שֶׁל הַבַּעַל
לֹא יָשְׁבוּ לְמִנּוּחָה כָּלָה.
בֵּינֵיהֶם רַק רֹנָן וְקַצְוָה
מַצָּה מְרִיבָה וּקְלָלָה.
בַּאֲשֶׁר רְתוּקִים הֵם לַבַּעַל
שֶׁקָּרְבְּנוֹתָיו הֵם שָׁוָא,
דַּלָּה מְנוּחָתָם עִם בַּעַל,
שׁוֹקְקִים וְחוֹרְשִׁים הֵם לַבַּעַל
קוֹרְאִים בְּטֶרֶם הֵם לַבַּעַל;
נִרְגָּזִים בְּעֶמֶל נִכְזָב.

אַךְ אָנוּ נֵלֵךְ לְצִיּוֹן
בִּבְחִירָה וְלֹא מַאֲיֹמָה,
וְעִמָּנוּ יִחְדָּיו חֲבֵרֵינוּ,
גַּם מַתָּיְנוּ יוֹרְדֵי הַדּוּמָה;
וּבְיוֹם יְשׁוּעוֹת בְּצִיּוֹן
חַיִּים וּמַתִּים – עִם הַשְּׁנָיִם,
בּוֹא שָׁב וּנְמַע בְּצִיּוֹן,
קוּם עֲמוֹד וְשִׁוְעָה בְּצִיּוֹן
אַחַת מָה תִּהְיֶה בְּצִיּוֹן
הַכּוֹס שֶׁתֻּגַּשׁ לַשּׁוֹתָיִם.

מאנגלית שלמה מנאי

ארץ ישראל בספרים

אהרן בייר

סגירה של פעם

נעורים בסגירה / אלמן טפליצקי / "טרקלין" / תשמ"ן – 1986 / 159 עמ'.

המחבר, איכר היה בנעוריו בגליל, בסג'רה, בשנות העשרים של מאתנו. את אשר עבר עליו שם הביא אל הספר, וכעבד ששים שנה, חזר לראות את יישובו, ולספר לנו את השינויים שחלו בין אז לעתה.

במיחוד מעניינים הפרקים של העבודה, הקשרים עם הערבים, ההסתפקות במועט, הקראנה ליום המחרת, אחוות רעים ביישוב ועוד. אין המחבר מספר רק את סג'רה, אלא גם משלב הוא יישובים אחרים, אף כאלה שאליהם גלו כדי להשיג יום או שבוע עבודה, או לערוך עיסקי חילופין של תבואת הארץ. האישים המוזכרים בספר, לבר ממשפחת המחבר, משרים עלינו תמונה של עובדי אדמה מרוצים, השמחים בחלקם, גם אם חלקם קם ומעט, ומעניינת הדמויות העובדות בגלריה של הספר, על פניהם. אף משפחות גרים מופיעות בספר, והם עובדים ורוצים, מסודרים, ולעומתם גם בני הדור השני, בני החלוצים, שלמרו כי אם אין קמח אין תורה, וגם אין לחם: מספר פקסימיליות וחתמות מעטרות את הספר.

ימי המעברות

עולים ומעברות, 1948 – 1952 / ערך מרדכי נאור / הוצאת יד יצחק בן־צבי / ירושלים / תשמ"ז / 280 עמ'.

המאמרים שבספר ממוקדים בשאלת העליה הגדולה של ימי מלחמת השחרור ועד 1952: המדיניות של העליה בשנות החמישים; המאבק על העליה ההמונית; המעברות; מפעלי התיישבות באותם ימים; הצנע ששרר אז בארץ; מעברות שהפכו לעיר; זכרונות מן העליה הגדולה; השנה שהיינו בה למיליון ראשון; שידי זמר על העליה ועוד. המאמרים השונים כתובים בידי מומחים למקצועותיהם, ומציירים תמונה יחודי מגוונת של העליה.

בניין ירושלים

ניצני עוז בימי עברה / יעקב אלעזר / הוצאת אימוץ ותנועת "יד לראשו־ניים" / ירושלים / 216 עמ'.

למרות כותרת המשנה "בנני ירושלים – חמישים שנה למאבק בזרם הערבי על הבניה בירושלים", רק בקוראנו בעמוד השער: "השביתה הערבית אפריל־אוקטובר 1936 (50 שנה לאמירות הרמים) מתברר במה עוסק הספר: בשביתה הערבים ובמאור־עות תרצ"ו תרצ"ט (1936 – 1939). בעמל רב, בכוח ובעזרמה עלה בידי המחבר וחבריו להפעיל מחצבות ערביות בירושלים, למרות השביתה הערבית השלמה. הדות לכך נמשכה הבניה בירושלים, ובזכות צעירות אלה, בין השאר דעבה השביתה וכעבור מספר חודשים נפסקה. התיאור השוקק, איזכור המשתתפים במעורבה, תמונות וביאוגרפיות, עושים את הספר לא רק קריא, אלא מביאים את הקורא לכלל הזדהות עם המחבר, במהלך הסיפור האותנטי על השביתה ושבירתה, על בנין ירושלים ועמל בוניה.

לשוט בארץ

מפת טיולים וסימון שבילים / הוועדה הציבורית לסימון שבילים / 1984־6.

לאורתנה יצאו לאור שלוש מפות עם סימון שבילים: מדבר יהודה דרום, קה"מידה 1:50,000; מדבר יהודה צפון, קה"מידה 1:50,000 ואיזור אילת, קה"מידה 1:50,000. בעוד שפני המפה היא זו המקובלת, חדי תדות לסימונים הדבים הנוספים, תשמש זו לצרכים רבים יותר מאשר המפות הטופוגרפיות הרגילות. גב המפה מלא אף הוא הנחיותו פירוט נחלים: עצי בר; מפת הורדיה; עין גדי; מסלולי טיולים; תכניות אתרים, ועוד ועוד. רק לצאת ולטייל.

אהרן קומם

אפולוגטיקה, 1986

אֲנִי רוֹצֶה לִכְתֹּב שִׁיר
עַל הַהַצְלָחָה הַגְּדוֹלָה שֶׁל הַשִּׁיר
אַף כִּי זֶה הַשִּׁיר
לֹא הוּא הַשִּׁיר.

פִּתְאֹם קָנְכִית.
רַק בָּהּ רַק בְּתוֹכָהּ
אֲנִי אֹתָהּ אַתָּ –
בְּרִגְרֵי חוֹל גָּלְמֵי
מִתְהַוִּים
לִקְרַאת הַיֹּפִי הַשָּׁלֵם.

גַּם רְקוּד הוּא
שִׁפַּת הַגּוּף רוֹצֶה
לָעוּף וְצוֹנֵחַ מְנֻצָּח
כְּמַלְאָךְ שָׁחוֹר אֵלֵם
וּבְלִי כְּנָפָיו.

וְצִבְעֵי תְּמוּנָה דָּבָר
רִאשׁוֹן מְרֵאוֹת חֲלוֹם
בְּלִי פֶּשֶׁר.

וּבְאַךְ בְּנִגִּינָה
מַעֲלָה מַעֲלָה סְפִירָה אֲבוּדָה
שֶׁל הֶגֶה וְעוֹד הֶגֶה
וְסוֹהַר צָרוּף.

וְהַשִּׁיר הַזֶּה
הַשִּׁיר הַקַּיָּם
שָׁרַק בּוֹ אוֹתוֹ
אַתָּה לְבַד בְּלִי קָהָל
בְּלִי תְּשׁוּאוֹת רַק מַנְגִּינָה
פְּנִימִית וְרָקוּד תּוֹכִי
תְּמוּנָה חָפְשִׁית כַּעֲפִיפוֹן
רָחוּק לְמִילִים
בְּהַרְמוֹנְיָה שֶׁל אֶבְנֵי חוֹמָה
כְּבֵדוֹת וּצְלוּלוֹת.

כִּי הַן הַמַּרְאֶה וְהַן הַגּוּפוֹן
וְהַן הַדַּעַת לְהִיוֹתֵנוּ כָּאן.

עַד לְבְרִית
בֵּין הַבְּתָרִים
בֵּינְךָ לְבֵינֶךָ.

טפר קריקטורות חדש, בהוצאת שבא

הסבר פניך – לעולם

גבריאל שטרסמן

לתולדותיה של מערכת הסברת החוץ של ישראל / ד"ר משה יגר / להב – בית הוצאה לאור בע"מ / 187 עמ', כולל הערות ומראי־מקום.

ספר זה הוא דוגמה, אולי יוצאת דופן, להיפוך המיסמה שאין הנותנים מעיד על עיסוקו. אכן, עיסוק זו – ועוד איזו עיסוק – טשמה הסברת הארץ של ישראל, ראויה לע־רוזנו של המחבר, שבתפקידו האחרון במשרד הארץ בירושלים היה ראש האגף למידע ולי־תקשורת כסגן מנהל כללי במשרד ובעבר אף ניהל את מחלקת ההסברה.

הוא ראוי להעיד, משום שאינו משבח ומקלס, אלא מבקר ומעיר. הוא אינו כועס על מי שנכשלו במשימת ההסברה הישרא־ליח, אלא מתאר את תולדות המחדלים במ־שימה זו ומנסה להורות לנו מה לעשות וכי־צד, לפי מיטב ידיעתו והכרתו. הד"ר יגר, המכהן כקונסול כללי של ישראל בניו־יורק, זכה לא מכבר בתואר אישי של שגריר. כל המכיר את מחות התפקיד שהוא ממלא עכ־שיו יודע אל־נכון, כי חלק נכבד ממנו תופ־סת ההסברה.

ספרו של ד"ר יגר הוא למעשה מחקר בתולדות אחת הבעיות הקשות, שהמערכת הסברנית הישראלית מתלבטת בה מאז קמה המדינה. כדרכן של בעיות תרמית, אין זו באה למבוגן אלא בשעת משבר. יש פרקי־זמן, שבהם האירועים ודרך התפתחותם עושים את שלהם ואינם נזקקים לסיוע של מסבירים מקצועיים. הקמתה של מדינת ישראל היתה מנוף הסברה אדיר, שלמשך זמרמה לא הצ־ריך מערכת הסברה עצמאית. אולם הבעיות שנתעוררו עקב המלחמה הצריכו מערכת מקצועית שכזו.

ספרו של ד"ר יגר אינו משיב תשובות לשאלות הנצח מה לומר, מתי ואיך. הוא סר־קר סקירה היסטורית את מערכות ההסברה של מדינת ישראל, ומזכיר למי ששכח, כי בממשלתו הראשונה של יצחק רבין אפילו היה לנו שר הסברה, אחרון ודיבר, שפרש מקץ שבועות מעטים, כי לא ניתנו לו הכלים לע־שות את המלאכה.

מי שעסק אי פעם בכושא הרגיש בעל השם המעורר רתיה כלשהי "הסברה" יודע אל נכון, כך הוא ממד, כל שצריך לדעת: מה לומר, למי לומר, כיצד לומר. ומי שטרגמה בכבוד אלה גם יודע לספר על מעלליו תמיד גו העשיר. ואף על פי כן התוצאה אינה תמיד מרגיזה ולעתים היא אף מרבאת. שמה של ישראל אינו תמיד נישא בפי כל וכשהוא נישא, לא תמיד במלים שבהן היינו אנחנו נושאים אותו. הרבה טעות יש בעולם כלפי־נו, רובן – ייאמר מיד – אינן צודקות, וחלקן צודקות. אנו יודעים את זכותנו על הארץ הזו ואת תולדות האנטישמיות רבת־השנים ואת הדריפות ואת העובדה שהערבים הם שאסרו עלינו מלחמה ולא להיפך, ומעל לכל אנו יודעים שלנו אין ברירה אלא לחיות כאן, גם אם לעתים גורמים היינו עוול לזולת.

כל העיקר אחרי ההתפתחויות המדיניות של ישראל יודע, כי מבחינה ארגונית לקחה ההסברה הממוסדת מאז ומתמיד. מה שפקד את תרמיתה של ישראל בימי מבצע שלום הגליל, למשל, הוא אחת ההוכחות לכך. "הדר מא הקרמוך" של ליקוי מערכת ההסברה נעוצים בימים הרחוקים ההם. ד"ר יגר מתאר את גלגולי ההסברה הישראלית בפרטי פר־טים, שיש בהם כדי להפתיע אף את הבקי־אים. אך גם בלי הקריאה בפרטים, ידוע כי בעיות אישיות, ניגודים בתפיסות ובמזג, חו־סר מקצועיות, אינפריות פוליטיות, קנאה, היעדר משאבים, כל אלה חברו יחד למכשלה נמשכת, שלאיש ממנהיגי המדינה לא היה כושר להשתלט עליה.

הדיפות שניתנה להסברה היתה תמיד נמוכה למדי וספק אם קברניטי המדינה הבי־נו תמיד את חשיבותה בעיקר המודרני. ככל שולפו השנים וגדל מספר הנושאים השלי־לים ששיקפו את ישראל בתודעת הציבור, בעיקר מעבר לים, כך הדיה תודעת חשיבו־תה של ההסברה לחוגי העושים במלאכה.

גם אם סקידת הפרקים הדנים בכוד האר־גוניזמיסרי של מערכת ההסברה אינה מר־טיסה ביותר כמעט קריאה, יש גם בהם כדי להצביע על מיעוט המודעות ל"מהלה". אל יהיו אי־הבנותי, גם ההסברה מעולה אינה מב־טיחה תמיד המלחה ושיפוד הדרמית, כלומר אינה תמיד מביאה להזדהות, לתמיכה ולהבי־נה.

"תקנה מסויימת למצב זה" – מסכם ד"ר יגר – "אפשר היה למצוא לו התפנו ראשי המערכת הפוליטית בארץ לנתנו, מנקודת ראות הסברתית, צערים מדיניים אי צבאיים שנגקפו בשנים האחרונות. ניתוחים כאלה, אילו נעשו בשיתוף עם המומחים שעסק בנושאים אלה וכברו נסיון מעשי, היו עשוי־ים להביא להפקת הלקחים המתאימים מצד קובעי מדיניות ומקבלי החלטות.

זרזירים

שמוש – בעקבות מישל עזרא ספרא

מישל עזרא ספרא ובניו, אחת מסדרות היוקרה של הטלוויזיה הישראלית, חזרות לבתי־ישראל. החל בשלושה בינואר, במשך שבעה שבועות רצופים, נוכל לצפות בהם בשידור חוזר. במקביל, תוגש בימים אלה אמנון שמוש, מחבר הרומן שעליו מבוססת הסידרה, עוד כמה אירועים משמחים. בימים אלה מופיע תרגום ערבי של הספר. המתרגם הוא נימר נימר, דרוזי הכתב בעתונות הערבית, והעורך הוא הסופר והמר"ל מחמוד עבאסי. המרכז האקדמי הישראלי בקהיר הזמין את שמוש לבוא עם הספר המתורגם לסדרת הרצאות ופגישות עם סטודנטים, סופרים ואנשי רוח מצריים בקהיר ובלאכסנדריה. הספר תורגם כבר לספרדית, לצרפתית ולאנגלית. בעקבות התרגום לספרדית, הוזמן הסופר לביקור במכסיקו. התרגום הצרפתי זיכה את הסופר בפרס ריצ'ז צרפת לספרות יפה. עלילת הספר מתרחשת בישראל, במכסיקו ובפאריס, ודומה ששמוש עוקב עתה אחרי מישל ובניו במסעותיהם.

תערוכה בירושלים

תצוגה מיוחדת לציון מאה שנים להולדתם של הסופר והמשורר היהודי־גרמני אלברט ארנשטיין ודידו הציר אוסקר קוקושקה נפתחה בימים אלה בבית הספרים הלאומי והאוניברסיטאי שבאוניברסיטה העברית בירושלים בגבעת רם. בתצוגה ספ־רים, כתבי יד ותצלומים של ארנשטיין, שהיה סופר ומשורר אקספרסיוניסטי ומתרגם בשפה הגרמנית. יצירותיו של ארנשטיין, שנולד בוינה ב־23.12.1886, הפכו לאחר מותו (ב־1950) לפופולריות מאוד בארצות דוברות הגרמנית. עוד בתצוגה ראשון של אוסקר קוקושקה, אשר צויר בעת ביקורם של ארנשטיין וקוקושקה בירושלים בשנת 1929. המוצגים הם מתוך עזבונו של אלברט ארנשטיין, שנמחלקה לכתבי יד וארכיד־נים שבבית הספרים הלאומי והאוניברסיטאי.

פרס עירית חולון, תשמ"ז

עירית חולון מודיעה על חלוקת הפרס העירוני ע"ש ד"ר חיים קוגל ז"ל, לשנת תשמ"ז. גובה הפרס: 1.000 ש"ח.

הפרס מיועד ליצירות בספרות יפה. ועדת השופטים נקבעה בהמלצתו של הועד המרכזי לאגודת הסופרים.

על קבלת הפרס יכולות להתחרות יצירות מוגמרות של לא פחות מ־2 גליונות דפוס. באים בחשבון גם ספרים שיצאו לאור לפני מספר שנים.

הסופרים והמל"ים המעוניינים מתבקשים להמציא לעירית חולון, הפרס לספרות יפה, את החיבורים ב־4 עותקים, עד יום ו' ט"ו טבת תשמ"ז, 16.1.87.

חרם – על חרם דרבנו גרשון

היהדות הספרדית וחברת המזרח לא קיבלו עליהן את חרם דרבנו גרשום, האוסר נישואים לשתי נשים, ובניגוד לחברה האשכנזית, נשארו הם חברה פוליגמית להלכה. עד לאחרונה סברו הזוקרים, שבעידן זהרה, תקופת הגאונים וימי הרמב"ם, היתה יהדות המזרח מונוגאמית למעשה, ושעצו שבכל תעודות גניזת קהיר, שנכתבו במאות הי"יג, לא נמצא אף מקרה של ריבוי נשים. סברה זו מפריך פרופ' מ.ע. פרידמן מאוניברסיטת תל־אביב בספרו "ריבוי נשים בישראל", בהוצאת מוסד ביאליק ובשי־תוף עם אוניברסיטת תל־אביב.

בספר זה שבעים תעודות חשובות מן הגניזה, העוסקות בפוליגאמיה (ובפילגשות). רוב המשפחות היו אמנם מונוגאמיות, אבל הפוליגאמיה היתה תופעה שכיחה למדי. ברוך־כלל לקח ארס אשה שניה, כדי לקיים פריה ורביה, אבל הכל היה תלוי באנשים ובנסיבות.

בקובץ כמה כתבים מגאוני בבל, מראשי ישיבות ארץ ישראל ומרבנו אברהם בן הרמב"ם. אבל המעניין הוא מה שמספרות התעודות הרבות של האיש והאשה הפשו־טים על עניין מרכזי זה בחייהם.

עיון ראשון

מגיל

סיפורת

זעקת הכרב

גד הרן / אבק גיבורים / עיצוב: רוני רכב / ספרית פועלים / 1986 / 116 ע'.

תוך המסגרת הריאליסטית הבלתי־תרשנית של סיפוריו הקצרים, עתיד אולי גד הרן להתפתח למספר בעל שיעור קומה ויחודי. חווייתו־התשתית המלוחמתיות שלו עזות, ואליהן נוספת דייקנות חמורה בתיאורים ובאחדיהם ב„טוש" – – קדום לרחוב – – „פרשת" למטה בהחר, קדום של אחד – – ה„קולים" בשלג על הדרך וציבור מוטפת לאורכם, מנסף גלידי קרח קדום לגבה – – עמודי השמל יתומים מחום, בעלי כיפות לבנות. הקצים בחוץ. לא מנדים עפעף, ומשרגים ודרים אפרפרים אשר דמם נקרש".

בקובץ שישה סיפורים קצרים: אבק גיבורים, הגידוש, אנחנו הדהליל, רקיאם לחובש (ואני היה לחיתר בשם פחות שגיתי לסיפור), האיש בעל רגלי הצבוע, ימי עין־אל־חילווה האחרונים, ויחתר משיש בסיפורים מחאה נגד המלחמה כמחאה, יש בהם זעקה מרה על גורלו של האדם במלחמה המחת, ריחו עולה לשמים וחדים – הם אפופים עד אין־שכחה בריח הפיגולים של המחת הזה הסר־הטעם.

דמסע אל האטלנטים

ארתור קונן דויל / העולם שאבד / עבריתו: גדעון טורי / ציורים ועטיפה / אבי כץ / כתר / 1986 / 187 ע.

עלי להתוודות על חוסר הידיעה שהייתי שרוי בו עד עתה, כי הנה בעלם מבני שהראתה „כתר" יומה הנעראה לאחר עד עתה ב־50 ספרים לבני־הנעורים, במיסב הקלאסיקה העולמית, במיסב התרגומים. ברשימה אני מוצא את „השבוי מזנדה" (משה דדו), „עלובי הדים" (אביגיל עגבר), „הידיד בת הדרים" (שלמה ניצן), „ספר הג'נגל" (אוריאל אופק) ודבים אחרים. „העלם שאבד" הוא יצירת־המשפת בספרה בתרך הראוי לבוך עליו, ועל הסרה כולה, כברכת הנוגון, ומה אומר ולא באמר כבר על קונן דויל ועל ספריה פרופ' צלנג'ר קשישא עריין מרתקני כפי שרתקן בעודי וגם בריחנו של הפטרוראקטיל הארוכן עודנה אנטי־קליימקס נכון כפי שהיתה ומבחינה ספרותית לא עבר עליה הבלה. רק סופרים מעטים הצליחו ברזיל בשילוב של סיפור מעשה מרתק ומתנה שיש לו מסרים ערכים אנושיים. בשונה מדויל, רוב ספרי המ"ב המודרניים לוקים בקיריות אנושית מסריימת, וזה מוכיח יותר מכל, שלחרשנות בספרות אין יתרון על הצבר – וליחו של דויל לא גם הוא ועגן בכיסם ויחולרו של שרלוק הולמס.

גברים במאבאנה

פדל'ס פאוול / אדיסטו / מאנגליה: נורית פרז/ כדים / 1986 / 144 ע.

מהו ריחם של נעורים בדרום אהר"ב, בין מאבאנה לצדלסטון נעורים הם נעורים, אבל נעורים בסקום הכי פרוביינציאלי בעולם יכולים גם להיות מסעירים, כפי שהם ברומן של פאוול. סיפרנו מאנגיאולם, ונעד הנספר את הטיפול על עצמו, וכריו ומשפחתו, עקר ממקום מגוריו בדרום דרום־קרולינה. במשך שריקתם הקשה של הודיו, הוא מבלה במעדנן לילה כושי, זרוק אך גם בעליוחסין בגלל גזעו. מנקודת מבטו של הנער, הדיים נראים נוסטס וכל חומרתם הממשית מומרת לחומר הנוסטלגי לטרי בתהליך התבגרותו. „שיישבו אל האי פיג (המתרגמת מעידה כאן, ובצדק, כי פיג משמעו תאנה אך גם כשלון) שהוא כזה אי קטן מרי בשביל שהערבים ישרוף לרכש. היה שם נחמד. שיחקנו בתוך המים. לוגרי ואני אימנו את עצב הנישקים שלנו על ידי שניסינו לשחות האחר כלפי השניה מתחת למים ולהתחבא ואחרייה להתנשק", אך כל שחיית האהבה עולה בתוהו, בשל המבוכה וחוסר הנסיון. פרנ'ס פאוול, המספר בן ה־34, והא עבורי גילוי ואני מקוה שגם קוראים אחרים יגלוהו, כי הוא מספר חריף ובעל חוש הומור מיוחד. ומהו הריח שיש לנעורים בסאבאנה? הוא מעלה מנבבי הזכרון את ניחוח נעוריהו וחבל על הבאבין האינם משתבחים.

שירה

דסק של אמת

נעמי שחר / כקשת בענן / מבוא: גבריאל מוקד / ספרית פועלים / תשמ"ז / 159 ע'.

בדמי ימיה מתה נעמי שחר וקצרות היו שנות חייה וקשות. אל שיריה הביאה הרבה עצב, אך גם סקרנות וחידוש־חדים. התחלות באות הז' לה מראשיתה, אך אל גמר הבשלתה לא הגיעה. הקובץ שראה אור לאחר מותה מכיל את שירי ספרה הראשון „צריך הדבה פחד להסתובב כך בדמבות" (הוצאת „פרוזה") ושירים שנכתבו אחריו, מהם שנרשמו בעתונים הבבאבי עת, ומהם שנתגרו עד עתה בעתון. את שריה של נעמי שחר אהבתי בחיה ואהבה זו לא פסקה גם אחרי מותה. במבוא לקובץ זה כתב גבריאל מיקר את מלות האפיון הטובות לכל שיריהה של נעמי שחר: „אבל גם תחושת יקרי קלאסית זו של גופים אירופיים וארצישראליים ושל אמת אישית כממלכה אסתטית, נחרכת – – לפחות בשוליה – – בלהבת המתוחים הארסיים חרדת המחה...", שהיא ומצית הזריחה, כמו בסיום השיר „חרף 82": „גם זו קינה, היפוי רק נרשים שליה, / רק פרוי את מרכזה המתאבבה. // בכל האת נרחבה העיר הזו, ושעונים מעודדים / את שעריה, ראשונים. / בריך שהחדרת בשמתי / לעולמי".

הגיני הישורות הקצרות

תמר גור (שכטרמן) / חלומות / שער: שלמי ברוש / תשמ"ז / 64 ע'

מה טוב שחיי ומשר־הכשרון הם כה קלים ומאפשרים כתיבת מלים על נייר, ללא הרבה אחריות לגבהב, וכך ניתן לרקוח מרקחות אינספור הבטעמי מאאורין שונים: „מתיז הגיע / עלה נשר / ואני נבלתי לאט לאט בין חשמשות... / השלכת קמלה כאבי / ונחתתי עידומה / אך נחתתי / לספר / שעות עצבות של בין לביך". ואפשר רק להעיד לגבי הטוב החמישי שלדוברבשיר נשקפת סכנה של הצטנגות. הפעם לפניהו גידסה מאחורת של ספר הזכרונות שבו היו קרסנינו נהגים לכתוב בבית־הספר היסודי „על החלון ישבתי / ויכרון כתבתי / ותנה נפל הערפון / ועד הזיכרון" או „מי שפתחה סוד כמוס / והא חמדר וסוס". מה אומר דמה אדבר, גם חוסר הכשרון אינן לעצמו את כל הביטנים – חוסר ודון, חוסר משקל, וחוסר עברית – והא יזנא לדרך מצוייר בכל האבירים הבאנאליים: „חיי הם אלבום תאריכים / בן הפם יבש / אך הימעות ממשיכות לכתוב / לך / עליך / חדרשות לך דם / קדמות לך אחיד דים / בו אני נוטמת חבר".

קוינקי

זיוה רון / שירים חמוזים / עטיפה: מיכל רון / הוצאת רון / תשמ"ן / 30 ע'.

יש פוטוגרפיה שאיבנה של מלים גמות. זו האחרת היא של אופני חשיבה מתעבים. „לו ניתן לי / הייתי משאירה עקבות שיני / בעודי חדך / בתמוחה הייתי שוטרת / על גופי / בפה סימנים כחולים / כמו מספרי שואה". חזה מרגיע, משום שכל הכתיבה הזו עלובה וחבל היה לבזבז נייר דיפוס וכריכה (ואת רשימתי במרוח) על מה שראוי היה לו שלא ייצא מן הסגרה אל אור היום. „אני ממחית אין לי זמן, / רוצה את גופי של עניין, / על ליבו כבר ויתרתי מזמן, / למרות שהבעתי מדוד מצריך".

ביקורת ספרות

לאה גולדברג וספרות הילדים

לאה חובב / יסודות בשירת הילדים בראי יצירתה של לאה גולדברג / כרטא / תשמ"ז / 406 ע'.

לאה חובב יוצאת מנקודת מוצא היסטורית, שלפיה שרוי חקר ספרות הילדים הישראלית כמעט בחיתוליו. מן הצד השני מוענת המחברת, שבספרות העברית תופשת ספרות הילדים מקום חשוב יותר מבפי שנמצא בספרות אחרות וכי טובי היוצרים העבריים נרתמו למלאכה בתחום זה. מן הטעם הזה בחרה המחברת להכליל בספרה תיאוריה רחבה ומלולת של ספרות ילדים, שבמסגרתה היא דנה בשירת הילדים של לאה גולדברג. המחברת דנה בעניינים תיאורטיים ומעשיים כגון: ספרות הילדים, ז'אנרים, עיבוד פיוטי, לשון, פרוזודיה וכו'ב. חסיבה חשובה בספר היא הביבליוגרפיה שבה רשימה מקיפה מאד של שירי הילדים שכתבה לאה גולדברג. בלי לציין ששתי חוברות בשטרקסון וכרוך פירסמו במשך השנה האחרונה ספרים יסודיים על ספרות ילדים, ואחדים יש להסיף למפתחות של לאה חובב, אם כי אני מניח שהיא תחמה את ספרה לפני שניתנה לה הזדמנות לקרוא בשני הספרים האמורים.

ביוגרפיה

אישה ואם

לילי גולדברג / ברדת המסך / (רומן אוטוביאוגרפי) / עטיפה: דב כהן / נתצה וקטסת / תשמ"ז / 128 ע'.

המחברת לילי גולדברג היא אלמנתו של השוחט אליהו גולדברג ואמו של הבדרן חדוד טופז. היא מספרת על קורות חייה ואהבתה לאליהו גולדברג בהתרשה שלפני מלחמת העולם השניה על רקע הציר, בניה האתריה, חוי הדיים של המשפחות החדריות, הציונות העברית ובית הכנסת הגדול (שאביה רדי פולמן היה מכיתה). בהדרשים שקדמו למלחמת העולם השניה חחל להתרקם מיסד האהבה בין תלמידת התיכון לילי לבין המדריך בתוג הדרמסי – הוא אליהו גולדברג. היא ניצלה מן הגורל. שומן ליהודי פולין הזדות למאמצי מאוהבה, מי שברבות הימים נהיה לבעלה ואב ילדיה. הוא שהשיג עבודה היתר יציאה, כשוהא פונה לגרולי עולם כדי לחלץ אותה מן הגיהנום הנאצי. מעבר לסיפורה האישי המעניין פותחת המחברת צוהר קטן אל הדים בעולם היהודי שעלה מאז בלהבות.

יד ימינו של קורצ'אק

שמעון זקס, רונית פלוטניק / סטפה – האשה מאחורי קורצ'אק (1886–1942) / עטיפה: גרשון קורפן / פפי־רוש / 1986 / 145 עמ'.

מספה וילצ'נסקה עבדה לצידו של קורצ'ק במפעל החינוכי הגדול של בית היתומים בוארשה, במשך למעלה מ־30 שנה. היא אף הלכה עם קורצ'אק ועם הילדים מן הגיטו לטרבלינקה ונרצחה שם עם כל הביבה. מספה למדה מדעי הטבע בבלגיה ובכרה השתלמות בפוריין. שם הכירה את קורצ'אק וגם החלה להיות מודעת לשיטת מונטסורי בחינוך. שמעון זקס מצר על כך, שחלקה של סטפה במפעל החינוכי בוארשה נשאר עלום למרי והוא מקוה כי הספר יעשה משהו לתיקון המעוות. לצערי לא התעבר הספר מן הבגיבה המוחלטת לתעודות ולעדויות האישיות וכתיבתו חסרה שארדיות כלשהי. לבד מן הזכרה הרבה שאפשר לרחוש לסטפה עצמה, מיבש הספר כל רצון להכיר באמצעותו את דמותה הממשית. ואני מצר על כך, שהספר שלפנינו הוא רק בגרד של סיוטה ראשונית למה שאולי יהיה פעם ספר על מחבבת דגולה זו.

מדע וטכנולוגיה

מכונות כבני־אדם

אברהם דורון / רובוטיקה ובקרים מתוכנתים / סיגלית / 1986 / 367 ע'.

באוטומציה המודרנית משתמשים באותן מערכות המגולות לחקות במידה מסויימת את פעולות שריריו, עצביו ומוחו של האדם. המכונה תופשת את מקום השרירים המחשב תופס את מקום המוח. ואני לציין בהקשר זה את מדע הקיברנטיקה. מדע הקיברנטיקה של הדובים עוסק באותן פעולתם של הרקעי וחישוב. כיום משתוים מכונות המגולות לקבל הוראות. חוות הפיתוח של הענף נמצאת כיום בפיתוח בקרת תהליכים באמצעות מחשב ובפיתוח אינטליגנציה מלאכותית שתהיה תוכנת־על של מכונות והמחשים.

כותבים לנו

עוד על נפתלי יבין

הרגשתי לקרוא את מכתבו הנפלא של בועז כהן במדרכם „מסמר של נפתלי יבין" (יום ו', 12.12.86).

כמי שעוקב בקפדנות אחר המהוזתיה של הספרות העברית ב־20 השנים האחרונות, מצאתי את ספרו של נפתלי יבין „לדות ממשכת וקיץ וחודף ביער אחרת" מרכא ומחמם. לחרות בחריות ספרותית מסויימת במספר סיפורים. את הספר הנדיר קניתי בזמנו, אך לצערי, הוא אבד לי (או נגנב...) במרדפת הזמן.

אני אבי בכתבי להשיגו, ולו גם בספריה לקריאה חוזרת ובזבזתי.

נפתלי יבין ז"ל, שכתב בסוף שנות ה־60 את סיפוריו, מתאים יותר מכל לתקופתנו הענוגה, והבאבת והמבולבלת.

מצטרף אני ככל לבי לדבריו של בועז כהן ולואי ומישהו יסבא לנכון להוציא שוב לאור ספר נפלא זה.

ירושלים — דיר רון הראל

ליקוטים מספרות העולם

רות שפירא

„סאורעטיש היימלאנד" – 25 שנה

הירחון הייחיד ביחיד, היוצא לאור בבריה"ם, „סאוועטיש היימלאנד" (המולדת הסוביטית) חוגג בימים אלה חצי יובל לקיומו. לרגל חגו, הוקדש לו אות הצטיינות מטעם הסוביט העליון (ולא בכדי).

הירחון, שוחרר להופיע בתקופת ה„הפשרה", בימי שלטונו של חרושצ'וב, הוא אות יחיד כמעט של תרבות יהודית ברוסיה. „סאוועטיש היימלאנד" יוצא לאור ב־3,000 עותקים בלבד, שרובם מהם מיועדים למנויים בחו"ל. תפוצה מצומצמת זו מלמדת, שהירחון מגיע רק למעטים מבין מאות אלפי היהודים הדוברים ברוסיה ומהמהם לביטוי תרבותי יהודי, לרבים אין הירחון מגיע כלל.

עם זאת מגלה הירחון קשר שרידות גבוה, כבראה בזכות הנימה האנטי־ציונית והאנטי־ישראלית המוטמת, שמטפח אחרון הדבלים, עודכו הראשי מיום הוזסדו, המצוקה את כתב־העת לפי המגמות האנטי־ישראליות הרחוות בחוגי השלטון הסוביטי.

בירחון מתפרסמים מחקרים מעניינים, בגון מחקרו של ליב וילסקי, שנילה שיר ורדנה לאידעדים של יהדות הלדי – בצד שירים וסיפורים שבולטת בהם מגמה תעמולתית ו„פטריוטית" זולה וכתבים כגון רומאן של הערוך הדגלים עצמו, שבין השאר חוזר הוא בו על העלילה, ש„הציונים סייעו לגרמנים להשמיד יהודים בתקופת השואה"...

רבים מבין משתתפיו הראשונים, כ־25 סופרים, משוררים, חוקרי ספרות ולשון יהדיש, עלו בינתיים לישראל.

אומברטו אקו ישחזר את אריסטו

אומברטו אקו

התקשורת איגה מגיזה לאומברטו אקו האיטלקי, מאן הגיח מאלמוניות מחולשת לתחילה ביגלאומיות, עם רומאן הביכורים שלו „שם השושנה", ב־1980. סיבה נוספת לסיבה סביבו היא העיבוד הקולנועי של הרומן אן, בבימוי של זיפיק אנו ובכיכובם של שון קונרי ומאריי אברהם. בראיון מקיף לשמעון „ביתוויץ" מדה אקו, פרופסור לסמיוטיקה באוניברסיטת בולוניה ובעל מור אישי בשבועון „לאספרסו", ש„שם השושנה" הביא לו כבוד, הכרה וכסף רב, אלא שהוא חש שהתילולה נמשכת זמן רב מדי. „אינני יכול לבלות את שאריית ימי בדיבורים על ספר שהשארתי אחרי לפני חמש שנים", הוא קובל, אך ממשיך להתראיין ולקחת חלק בסימפוזיונים המוקדשים לרומאן.

לשאלה, מה יהיה ספרו הגדול הבא, משיב אקו בן ה־54, שבכוונתו לשחזר את הבדר השני, האבוד, של „פואטיקה" של אריסטו, אותו ספר שגרם, מזכור, לכל הבעיות ב„שם השושנה". כצפוי, הביאה לו ההצלחה גם אויבים לא מעטים, במחוד מקרב מבקרים ואנשי רוח בארצו, הפוגרים את „שם השושנה" בטקסט משעמם ואת התמצאותו המרהימה של אקו בהיסטוריה, בפילוסופיה ובנזירות, כסיסמטיזציה של רעיונות של אחרים. אין נביא בעיירו, גם במקרה זה.

גם לניו־יורק „משורר־חצר"

האמריקנים אינם מפסיקים להפתיע. לפני חודשים אחדים הוליכה ספרית הקונגרס בוושינגטון, שארגנה הברית ראיה וחקיקה ל„פואט לוריאט" דוגמת הבריטים, ומינו לתפקיד את המשורר הקשיש רובדם מן וחדן. בעקבות מינוי משורר־חצר לאומי הוחליטה לא מכבר מדינת ניו־יורק, שאף היא ראיה חקיקה לשונקביה וזמנה. התואר „משורר־מדינה" אינו מצלצל אמנם אסרקטיבי כ„משורר־חצר", אך המינוי מלווה בציון לשבח על שם אדית וחרטון ובמענק צנוע של 10,000 דולר. לתפקיד נבחרה המשוררת ברייס מאלי, לכהנה של שנתיים, ויש להניח שבקרוב נשמע על מינויים דומים במדינות אחרות בארצות הברית.

ויר'ג'יניה וולף בעתונאית צעירה

בבריטניה ראו אור בימים אלה מאמריה של ויר'ג'יניה וולף מן השנים 1904–1912, בדך ראשון מתוך פרוייקט מתוכנן של ששה כרכים בעריכתו של אנדרו מקניל, האמור לכלול רשימות עיתונאיות וביקורות שפרסמה וולף במשך שלושים וחמש שנה, בעיקר ב„טיימס" וה„טיימס לספרות סאמלמנט". את חוברת דרכה עשתה וולף, בגיל 22, עבור ה„גארדיאן", שכעתון דתי, ואחת ממשימותיה הראשונות שם היתה רצוייה על רומאן חדש של הברי ג'יימס. „הגביע המחוכב". נראה, שוולף נהנתה לאין ערוך לכתוב על רומאנים טוב ב', רשימות מרשעות ולגלגניות. רשימותיה המעניי־נות ביותר עוסקות בבני־ארם: טיפוסים אקסצנטריים שונים, ובשים, דוגמת השחקנית שרה ברנאר. חלק מן המאמרים נתגלו לא מכבר ורבים לא פורסמו מעולם בקובץ כלשהו, מאז פירסומם הראשוני.

נתקבלו במערכת

שירה שלמה בביש / שירי אהבה / רשפים / 1986 / 158 ע'.
● ליאורה הישה / חתום על הציר / מרחני 29 / 1986 / 46 ע'.
● דבש / תסכיל אמא / עטיפה: צילה לבנון / מרחני 29 / 1986 / 30 ע'.
● מחילה הראון / שירים לעת מצוא / סיר / 1986 / 94 ע'.
● מיקי אפרים / טשים והתחלות / עטיפה: יוסל בדנר / מרקלין / 1986 / 71 ע'.
● אשר בוזן / דברי שיר / הוצאת המחבר / 1986 / 119 ע'.

טיפוחים: ג'אקי קליגנס / ההדמנות / עברית: רפאה לוי / עטיפה: אבנר אבדהמי / ספרי שוף / 1986 / 545 ע'.
● כיל משולם / שמים ממש מתחת לאפי / עמי־מה: אייל פוגל / הוצאת הגל הדש / 1986.
● בים רוזג' / בר / מאנגליתו: אריה בוסי / אירוס: נוחמן בוין / ומורה ביתן / 1986 / 95 ע'.
● מרלין לאנגל / רוח בודלת / מאנגליתו: שרה קרן / עם עובד / 1986 / 136 ע'.

עדות חקר עיקר: ממרח המערב – מוקי יו: בעולדות והיהדים ובארצות המזרח הבאמן אמריקה (כרך ה') / עורך אריאל מאקי / אוניברסיטת בר־אילן / 207 ע'.
● פרוטוקי האוניברסיטה העברית – מחקרים באוכלוסיית ישראל (כרך ל') / עורכים: עוזיאל שמלץ, בר נתן / מאגנס / תשמ"ז / 445 ע' (אנגליות).
● אמא שואה... / עורכים: אריאל מכנס, רינה קליגר / הוצאת יוצאי בדסלב, בית לוחמי הגיטו את והקבוץ המאוחד / גרפיקה: אריה חלמן / 1986 / 636 ע'.
● הרחבת השיחוף – „מלמעלה" או „מלמטה"? – פרישה ותוצ לקידום השיחוף הביחל העצמי / חוב' ב'ן, 1986 / עורך: אשר מביב / יד מבקרן / 67 ע'.
● מבוה כעיר חינוכי – יום עיון / חוב' ב'ן, 1986 / עריכה: פנינה הילמן ואמנון מגן / יד מבקרן / 40 ע'.
● שמעון מלר / „דחר" והבוער הבוכבי" בארצות הברית בתחילת, משנת 1942 עד שנות השישים / יד מבקרן / 1986 / 47 ע'.

קרן תל־אביב לספרות ולאמנות
ע"ש יהושע רבינוביץ

מודיעה על מעגקי הספרות לשנת תשמ"ז – 1987, בתחומים הבאים:
א. מעגקים לשנת התמנות ליצירה – בתחום הספרות והיפה.
ב. מעגקים לסיום הדראתם לאור של ספרים בתחום הספרות היפה (שירה וסיפורת).
ג. מעגקים לסיום הדראתם לאור של ספרי־מסות.

המעגיתים במעגקים, בתנאי כן ובתנאים האמורים, מוזמנים להגיש לקרן שני עותקים של כתבידם (בדרגה בכתבה בכתיבה, ולגוף שאלון אישי ממולא וחתום – אותו ניתן לרשות במשרדי הקרן.

כל הפונים לקבלת מעגקים עבור הדראתם לאור של מחקרים ומיפוס לגבש כתביהם עליך הקרן לרשות.

מועד אחרון להגשת הבקשות הוא יום ששי, ה־27 בפברואר 1987 (ב"ח בשבט תשמ"ז)

הפלאות דיר־עקרין הקרן והמרכזה בחנם והליכי הדרכה והשפטה, לקראת סוף שנת תשמ"ז (קרן 1987).

כתובת הקרן: רחוב אידלסון 29, תל־אביב 65241,
טלפון: 650920, 657030.

ד"ר דוד אלבסמיד
מנהל הקרן

פוצו
הַבֶּלֶשׁ שְׁלוֹמִי אֵלִי בְּאֶרֶץ טָרָם

איזדים: יָפָה טַלְרָק

ספרו ה־26 של פוצ'ו, המכונה גם ישראל וישלר.
הוצאת תמוז / 1986 / 160 עמודים.

פארסיפל וגביע הרעל

גיורא לשם

יעקב כ"ץ / ריכארד וגנר בסבך האנטישמיות / מגרמנית: יעקב גרטשלק / עטיפה: פיני / מרכז זלמן שאר לתולדות ישראל / תשמ"ז / 131 ע'.

„אמנתו של וגנר חולה היא. הבעיות שהוא מעלה אותן על הבימה – כל סלן בעיות של היסטריקאים – העוית שבהיפלולות, רגישותו המגורה מדי, טעמו שדבע תבלינים מחריפים והולכים, אי־ציבורו שחסוה אותה בעקרונות, ולא בחירה פתוחה מוצת – בחירתו של גיבוריו וגיבורותיו, כשאותה בחנם בחינת טיפוסים פיסיולוגיים (תעזרכה של חולים), כל זה מצטרף לתמונת מחלה שאינה מגיחה ספק. וגנר הוא ביבוד זה", כך פרידריך ניטשה בספרו „פרשת וגנר" (תרגום: ישראל אלדד / שוקן / 1978), כאשר הוא משרטט דיוקן פסיכולוגי של וגנר האמן בהדגמה לביקורתו של הטיקר גם באמנות הגרמנית.

פרשת וגנר היא מקרה מבחן, כל אימת שרגים בסוגיה ובצורה של היחסות בין האמן לחברה הבין דעותיו של האמן ליצירתו, והיא מקרה מייצג יותר ממקרה דוסטויבסקי או פאוגר או אליוט. מנקודת ראותנו שלנו, כי־הדים, עלינו להעריך הפרדה מבאיבה בין חחיתינו ונטיות ליבנו לאור השואה, לבין דעתנו השקולה כאשר אנו בחים לבחר תופ־עה היסטורית, בהבנה באמנות, ששרשיה נוגעים בצורות הקדומה וכמיתוסים מאגנר־ים, בנפרד מהגות על אמנות, שבין רעיונר־תיה השונים גם רעיון בזעני הגיון ממקוד דתי, לאומי, הכרתי וארשי־פסיכולוגי.

ספרו של יעקב כ"ץ אינו דן ביצירה האמ־נותית של וגנר, אך כ"ץ מנסה היטב את עיקרי רעיונותיו של הקומפוזיטור לגבי היה־דות והמוסיקה, כאשר הוא בוחן את גלגולי הרעיון האנטישמי בכל הפעבמאויות שלו בכתב ובעל־פה. הנבטאותו המרכזית של וגנר בנושא „היהדות במוסיקה" (שנוסחו הש־לם נתפרסם בעברית באמצעות המעבירה „מי מפחד מריכארד וגנר", הדבה ביצירתו הבר־עותיו של וגנר) איזהה לו למטרה קשירת שני קצוות של ביקורת: כלפי הנהלתך הדיס־טורי של האמנסיפציה החברתית של היהד־דית (שבעליל לא היסל את מה שוואגנר מכ־נה בשם „הטבע היהודי") וכלפי מה שנראה לו בחולשות אובייקטיביות ביצירתם המר־סיקלית של יהדים כמנדלסון (אף כי היה בן למשפחת מומרים) המאיירבר. על כן נשמעות יצירותיהם, כך טוען וגנר, „חדות, קרות, מחרות, אדישות, לארטביעות ומעוותות... כך שיצירות מוסיקליות יהדיות יוצרות בנו לעתים תבוטות דשם, כאילו מוקרא שיר משל גיתה, למשל, בעבה האדיות". ובמשמע רחב יותר, בכיסוי לאנאדיהדים היסטוריות, אך גם בכיסוי לתתיבה ושלבסיבית במישור האישי, כותב וגנר במשפט מפתח על כך ש„בנגע ממשי, מעשי, עם יהדים, חשנו תמיד סלידה שלא מדעת מפניהם" וכן על „התחושה הבלתי־מודעת, ובאה לידי ביטוי בערב העם בתחיבה מגימת ביותר מן המחות היהדית".

ריכארד וגנר

פרשת וגנר מבוכמת בספרו של יעקב כ"ץ כפרשת חייו והמחנו של אמן בעל דעות אנטישמיות, שקרקע צמיחתן הוא מסורתי־היסטורי, אך יתקוחתן בעתות בת־נאום טוב ביותר של הכומר שטקר על היה־דות. ריכארד הוא בעד גידושם המחולם. אנו צוחקים על כך, שרומה כי מאמרו על היהד־דים היה אכן הפתיחה למאבק הזה". העובדה שוואגנר פידש כך את באומו של שטקר, כתב־עה פוליטית מעשית ולא כסתם דברי תעמ־לון, היא הנותנת. אין ספק שבסוף שנות ה־70 היה וגנר אנטישמי במלוא מובן המלה, אף כי הוסיף לטפח ידידויות מועילות עם יהדים.

וגנר, טיפוח ידידויות מועילות הועלה על־ידי וגנר למדרגה של אמנות!

המאמר „היהדות במוסיקה" (שנוסחו הש־לם נתפרסם בעברית באמצעה המעבירה „מי מפחד מריכארד וגנר", הדבה ביצירתו הבר־עותיו של וגנר) איזהה לו למטרה קשירת שני קצוות של ביקורת: כלפי הנהלתך הדיס־טורי של האמנסיפציה החברתית של היהד־דית (שבעליל לא היסל את מה שוואגנר מכ־נה בשם „הטבע היהודי") וכלפי מה שנראה לו בחולשות אובייקטיביות ביצירתם המר־סיקלית של יהדים כמנדלסון (אף כי היה בן למשפחת מומרים) המאיירבר. על כן נשמעות יצירותיהם, כך טוען וגנר, „חדות, קרות, מחרות, אדישות, לארטביעות ומעוותות... כך שיצירות מוסיקליות יהדיות יוצרות בנו לעתים תבוטות דשם, כאילו מוקרא שיר משל גיתה, למשל, בעבה האדיות". ובמשמע רחב יותר, בכיסוי לאנאדיהדים היסטוריות, אך גם בכיסוי לתתיבה ושלבסיבית במישור האישי, כותב וגנר במשפט מפתח על כך ש„בנגע ממשי, מעשי, עם יהדים, חשנו תמיד סלידה שלא מדעת מפניהם" וכן על „התחושה הבלתי־מודעת, ובאה לידי ביטוי בערב העם בתחיבה מגימת ביותר מן המחות היהדית".

רשת וגנר ממוכמת בספרו של יעקב כ"ץ כפרשת חייו והמחנו של אמן בעל דעות אנטישמיות, שקרקע צמיחתן הוא מסורתי־היסטורי, אך יתקוחתן בעתות בת־חושה שיש עדלות – ומחקרו של כ"ץ מכיח שהיו מדומות בדרך כלל – שהן מעשה ידם של יהדים. הן וגנר ראה בכל יהדי אמיד מצנאט פוטנציאלי וגם שמח על כל יהודי שנגמר את הדלל על יצירתו, אך אפיו הבלי תייציב, המכוב, הוקר גם אותב לאויב. אפילו תומכיו העקביים ביותר מבלו לא אחת ממע־שי בגידה שלו. אצל וגנר היה רגש הנאמ־נות והנוחיות ודרסיות כלבר.

מסתו של ניטשה עוסקת במסמנין של תהליך ויקרנס על פי הופעתם ביצירתו (וב־אישיותו) של אמן גדול. לבקיא בכתבי ניט־שה ברורה האמתנה של המלולה האישית, אם כי היא מנוסחת שם בסתרים על־אישיים. כי הנה, בסוף המסה, ישלב ניטשה את פרשת וגנר בפרשת האומה הגרמנית באמצעות ניתוח פסיכולוגי היפה ליחיד ולאומה גם יחד: „הביטה הוגנרית" אינה צריכה אלא לדבר אמת: גרמניה... הגדרת הגרמנית ציות ורגליים ארוכות... לא דבר ריק הוא שעליתו של וגנר ולה בעת ובעונה אחת עם עליית הדייך": שתי העובדות מוכיחות את הדבר האמר, ההתה ציות ורגליים ארוכות. – – מעולם לא צמיח טוב מזה, מעולם לא צמח טוב מזה".

יעקב כ"ץ נמנע מלהכריע בשאלה אם מתוקן הדים בישראל על השמעת יצירותיו של וגנר ברצים. הוא כבש את דעתו, לדב־ריו, שלא להיראות כמי שמבטל את סמכותו המקצועית כהיסטוריון, בשאלה ציבורית פתוחה. דומני שהסבר אינו מוזיר מפק בלב, לגבי הדעות האנטישמיות המרשרשות שהיב־ו את כתיבתו והנותית של וגנר. באשר ליצירתו האמנותית, הרי הביטשאנים המר־שבעים שבקרבנו לא ישרידהו מרעותיו. ואם באמר על וגנר שיצר אמנות לשם אמנות, הרי הוא, שכה עשה רבות למען שילובה של הלשון הגרמנית הלאומית, על הכרה הקדר־מים ביותר, במוסיקה, היה בלי מפק מתעב את נטיונו להפריד את אמנותו מדם הדיים.

מכון מנדלי מוכר

אוניברסיטת תל-אביב

תכנית ייחודית לתלמידים מצטיינים — מסלול בין־תחומי

לתכנית שתתחיל בסמסטר ב' תשמ"ז יתקבלו תלמידים מצטיינים בוגרי תיכון ותלמידי שנה א' באוניברסיטה. בתכנית ישולבו לימודים במדעי הרוח, הטבע והחברה. כל תלמיד שיתקבל לתכנית יונחה ע"י מנחה אישי. מסיימים בעלי תואר ראשון או שני יהיו זכאים להתקבל לאחר השלמות, למסלול ישיר ללימודי תואר שלישי.

תנאי קבלה:

הצטיינות במדעי טבע, רוח, חברה. שליטה בעברית ואנגלית, יכולת קריאה שוטפת של חומר מדעי וספרותי בשתי השפות.
המועמדים יראיינו אישית ויעברו בחינת קונקורס.
המתקבלים יזכו למילגות קיום ופטור משכר לימוד מקרן שנתרמה למטרה זו.

הרשמה:

מועמדים מעוניינים יפנו אל מנהל התוכנית, פרופ' י. אלקמה, באמצעות לשכת רקטור האוניברסיטה, אוניברסיטת תל אביב. עליהם לנמק פנייתם, לתאר תחומי התעניינותם ולצרף צילום תעודת בגרות ומועד הבחינה הפסיכומטרית.
על החומר להגיע לאוניברסיטה לא יאוחר מ־31.1.87.

אוניברסיטת תל-אביב

תכנית ייחודית לתלמידים מצטיינים — מסלול דיסציפלינרי

לתכנית שתתחיל בסמסטר ב' תשמ"ז יתקבלו תלמידים מצטיינים בוגרי תיכון ותלמידי שנה א' באוניברסיטה. התלמיד יבחר את לימודיו מתוך תחום אחד או שני תחומי לימוד עיקריים, תוך אפשרות השלמות מתחומים אחרים. כל תלמיד שיתקבל לתכנית יונחה ע"י מנחה אישי.
התלמיד יוכל לסיים תואר ראשון בזמן קצר מהמקובל, או ללמוד במסלול ישיר לתואר שני. המסיימים יהיו זכאים להתקבל, לאחר השתלמות למסלול ישיר ללימודי תואר שלישי.

תנאי קבלה:

הצטיינות במדעי טבע, רוח ו/או חברה. שליטה בעברית ובאנגלית, יכולת קריאה שוטפת של חומר מדעי וספרותי בשתי השפות. התלמידים יתקבלו ע"פ ציוני בחינות הבגרות והבחינה הפסיכומטרית, ויעברו ראיון אישי. יובא בחשבון גם כשרון אישי נדיר בתחום מתאים שגילה התלמיד.
המתקבלים יזכו למילגות קיום ופטור משכר לימוד מקרן שנתרמה למטרה זו.

הרשמה:

מועמדים מעוניינים יפנו אל מנהל התוכנית, פרופ' ע. קלדור באמצעות לשכת רקטור האוניברסיטה, אוניברסיטת תל אביב. עליהם לנמק פנייתם, לתאר את תחומי התעניינותם ולצרף צילום תעודת בגרות ומועד הבחינה הפסיכומטרית.
על החומר להגיע לאוניברסיטה לא יאוחר מ־31.1.87.

תח"ל

תיאום חינוך לדמוקרטיה
דרקיום ונגד גזענות
ת.ד. 4070 ירושלים

בחסות משרד החינוך והתרבות ומכון ון ליר בירושלים

מקיים

„יריד דמוקרטיה"

ביום ה' ל' כסלו תשמ"ז 1.1.87 בין השעות 10.00 – 16.00 במכון ון ליר בירושלים, רח' ז'בוטינסקי 43.

ברוכים יוצגו למכירה עזרי חינוך והוראה בסוגיות חינוך לדמוקרטיה, לדרקיום ולסובלנות. המכונים והמסגרות המשתתפים יקיימו מוקדי מידע בנושאים הללו. חומר אור־קולי יוקרן במשך יום היריד.

הציבור מוזמן

אוטובוס מס' 15 מגיע מהתחנה המרכזית למכון ון ליר.

המועצה הארצית של קופת־חולים

ההסתדרות הכללית של העובדים בארץ־ישראל

ישיבת המועצה הארצית

תתקיים ביום ראשון, ב' חנוכה כ"ז כסלו תשמ"ז – 28.12.86 בשעה 16.30, באולם הישיבות בבית ההנהלה המרכזית של קופת־חולים רחוב ארלוזורוב 101 תל־אביב.

סדר היום

1. דו"ח הועדה לשירותים רפואיים בנושא הרפואה המקצועית.
2. שונות.

משרד הבטחון

לתלמידים/ות הלומדים בכיתות י"ב

(שאינם מאוגדים עדיין בגרעיני נח"ל)

כל מה שרצית לדעת על השרות הצבאי/התישבותי בנחל

ניתן לקבל חומר הסברה ומידע באגף הנוער והנח"ל, רח' קרליבך 31 ת"א, בימים א' עד ה' בין התאריכים 28 בדצמבר '86 ל־1 בינואר '87, משעה 10.00 ועד 16.00.

או בטלפונים:

03־298445 03־298845
03־296906 03־290686

מושב נתיב הגדוד קולט משפחות !!!

אם אתם מחפשים שילוב של אחוה ואיכות חיים

מקומכם אתנו בבקעה !!!

משפחות עם ילדים עד כתה ט'
מוזמנות לפנות בטלפון
ל־שרית – 02-941304
שלום – 02-941879
מילבי – 02-941196

לפנויים ופנויות!

דרך אמיתה מכובדת ופרטית לחברי בריתות וצעירים למשואים!
פנו/י לאלי שלוש, שדכן משפחתי, פרטי ובלתי קשרים.
בבית, גם בשבת –
03-991949, 03-990507.

סיור בביה"ס הטכני של חיל האויר בחיפה

הורים המעוניינים בפרטים על אפשרויות הלימוד של ילדיהם (מגיל 15 ומעלה – בנים ובנות) בוגרי ט', י', י"א בבית הספר הטכני של חיל האוויר בחיפה מוזמנים (בלווית ילדיהם) לביקור בתחומי בית־הספר הטכני

ביום רביעי, 31 בדצמבר 1986

בביקור זה יסיירו ההורים במתקני בית הספר, בכיתות, מעבדות ומגרים ויעמדו מקרוב על תנאי הלימודים, שיטות ההדרכה ואורח החיים של השוחרים. במסגרת הסיור יקבלו הסברים מסגל מדריכי בית הספר הטכני על מגמות הלימוד הנדרשות.

אוטובוסים יעמדו לרשות המבקרים בסיבוב וולקן. לסיבוב וולקן ניתן להגיע בקווי האוטובוסים הבאים: 51,52,57,59,62,63, החל משעה 8.30 בבוקר ועד 13.00. מסיבוב וולקן ייצא אוטובוס כל רבע שעה. רכבת אקספרס הרצליה מתל־אביב לחיפה בשעה 8.00 בלבד תעצר בשער בית־הספר.

שימו לב! גם בוגרי י"א יכולים להצטרף לביה"ס הטכני של חיל האויר במסלול הפר־שנתי.

פרטים והרשמה לביה"ס – בכל לשכת הגיוס ובר.צ. 02348 א"ש.

האוניברסיטה הפתוחה

בית הספר לשפות – המחלקה לאנגלית

קורסים ללימוד השפה האנגלית

יפתחו בחיפה ב־8 בפברואר 1987

הקורסים מוצעים בשני מסלולים:

א. אנגלית עם דגש על שיחות

הלימודים יתקיימו בשלוש מתכונות:
1. לימוד אינטנסיבי – 5 מפגשים שבועיים של 4 שעות לימוד (בבוקר), במשך ששה שבועות. סה"כ 120 שעות לימוד מלאות.
2. לימוד רגיל – מפגש שבועי אחד של 3 שעות לימוד (בוקר או ערב), במשך 18 שבועות. סה"כ 54 שעות לימוד מלאות.
3. לימוד רגיל – שני מפגשים שבועיים של 3 שעות לימוד (בוקר או ערב), במשך 18 שבועות. סה"כ 108 שעות לימוד מלאות.

ב. אנגלית – הבנת הנקרא לצרכים אקדמיים

הלימודים יתקיימו רק במתכונת רגילה של 54 שעות לימוד מלאות (ערב). הנרשמים יעברו מבחן מיון, וביישוע עם הסגל האקדמי ישובצו לקבוצת לימוד ברמה המתאימה.
התהליך כולו כולל ההרשמה בפועל, ימשך כשעתיים.

מקום ההרשמה ומועדיה:
ביה"ס למלונאות „דביר", רח' אלתר 17, טל' 04־389־131.
בימים: א'–ה' 21–26.12.86, א'–ה' 28.12.86–1.1.87, בשעות: 09.00–12.00, 16.00–18.00.
ניתן לשלם את שכר הלימוד באמצעות תשלומים – באמצעות כרטיסי אשראי בלבד.

חיל הים בשיתוף עם פיקוד גדנ"ע פותחים בקיץ 1987

קורס גדנ"ע צלילה

נתוני קבלה: 1. נערים (בנים) בוגרי קבוצת י"א
2. מתן בדיאות נכונה ללא מגבלות ראיה.
פרטים והרשמה בר.צ. 01010 – גדנ"ע צלילה

אל: ד.צ. 01010 צה"ל
נא לשלוח לי פרטים נוספים בקשר לקורס גדנ"ע צלילה.
שמי _____
כתובתי _____
מיקוד _____ ת.ז. _____
מצד ושלח

מעריב 26.12.86

לפנויים ופנויות

שדכן אלי מלאם משפחתי ברחוב בר־כוכבא 30 תל אביב 03-991949, 03-990507 גם בשבת

אוניברסיטת תל-אביב

בית־הספר להנדסאים
ע"ש יוסף ורבקה מאירהוף
התחטיבה התיכונית

הורים ותלמידי כיתות ח' ו־ט' בנים ובנות באזור תל־אביב והמרכז

לקראת ההרשמה לכיתות ט' ו־י' לשנת הלימודים תשמ"ח

אשר תחל ביום א', ו' בניסן תשמ"ז 5.4.87

ניתן לקבל פרטים על בית־הספר או לקבוע סיור במקום, בפניה למזכירות ביה"ס, רחוב האוניברסיטה 30 רמת־אביב 69975, טל' 414069, 420702.

ההסתדרות הציונית העולמית

מחלקת הנוער והחלוץ

מודיעה

כי הותקנה מרכזת טלפונים חדשה במשרדיה ברחוב קרן היסוד 19א', ירושלים

מספרנו החדש הוא

02-208511

בראשון לציון להשכרה שטח של כ־5,000 מ"מ

כולל סככה, משודדים, ושרותים בשטח של כ־1,200 מ"מ + 2 קווי טלפון.

להתקשר ל־03-992457 בין השעות 4.00 עד 6.00 אחה"צ, ללא מתווכים.

יש לך חנות במקום מרכזי ברעננה?

בוא ועשה עסק ללא השקעה!

★ אם הנך מעונין בפתיחת סניף „קשת", הנותן תעסוקה ופרנסה ללא צורך בהשקעה כספית
★ אינך חייב להיות בעל מקצוע או נסיון קודם בענף

אנו מעוניינים בקשר אתך!

קשת נקוי יבש DRY CLEANING

המפעל הגדול בישראל לניקוי יבש ולניקוי ותיקון שטיחים

לפרטים נא לפנות: „קשת" בע"מ
טל. 03-9233566

הטכניון

מכון טכנולוגי לישראל

המדור ללימודי חוץ, חיפה

נמושכת ההרשמה לקורסים הבאים:

1. ביחידה ללימודי ניהול:

• מינהל עסקים למהנדסים

נפתחה בימים אלה, מתוך מספר מצומצם של מקומות.

• ניהול משאבי אנוש

ייפתחה בחודש ינואר 1987.

2. ביחידה ללימודי המחשב:

• ניתוח מערכות מידע

מיועדים לאקדמאים המעוניינים להתמחות בתחום ניתוח המערכות. ועדת הקבלה לקורס תתקיים ביום שני 26.1.87 (מספר המקומות מוגבל).

פרטים והרשמה: המדור לימודי חוץ, בנין צ'רצ'יל, קרית הטכניון, חיפה מיקוד 32000 טל. 04-294464, 04-225150

קבלת קהל בימים א'–ה', בין השעות 10.00–12.00, יום ו' – 10.00–12.00.

חינוך על־יסודי · בי"ס לאנסטרנים · בגרות • • • **לימודים** רדיו אלקטרוניקה · פקידות · חשבונאות • • •

המכון הצרפתי–ת"א (ליד שגרירות צרפת בישראל)
רחוב הירקון 111

החל מה–4 בינואר 1987

צרפתית

קורסים למתחילים ומתקדמים
מבוגרים (60 שעות), נוער (30 שעות), בוקר, אחה"צ או ערב
הכנה ללמודים בסורבון, רמה גבוהה
(קפיצת ראש לחיי הצרפתים בעזרת אמצעי התקשורת)

– המכון הצרפתי–ת"א: טל. 03–236470, 245371
הרשמה החל מה־15 בדצמבר מ־9:00 עד 18:00
– צפון ת"א: בי"ס עירוני ד', טל. 03–546.26.15
הרשמה ב־30 בדצמבר, וב־1 בינואר מ־4 עד 7 בערב
– גבעתיים, פ"ת, כ"ס, הרצליה, רעננה, קיראון, ראשל"צ: טל. 03–918530
– חולון, אזור: הרשמה החל מה־15 בדצמבר, טל. 03–886840
– בת־ים: הרשמה בתיכון בית וגן, הרב קוק 17, טל. 03–868526
– רחובות, נס ציונה, יבנה: טל. 03–614951 מ־6 עד 8 בערב
הרשמה בבית התרבות מ־28 עד 31 בדצמבר מ־17:00 עד 19:00
– רמת השרון: פרטים בטל. 052–546121, 03–473296, 03–491384
– נתניה, חדרה: פרטים להרשמה בטל. 053–34767

בית הספר לאמנות

קמרה אובסקורה

מודיע על ההרשמה

למחזור חורף 1987

לימודים מלאים וחלקיים במגמות: צילום, ציור ופיסול, ויידאו וקולנוע.
תחילת הלימודים – 5/1/1987.
ההרשמה במשרדי בית הספר בימים א'–ה',
בשעות 10.00–20.00.

ת"א - רח' אלנבי 57, טל: 03–298291, 03–298191. **ירושלים** - רח' עמק רפאים 64, טל: 02–668269.
חיפה - רח' הנביאים 13, טל: 04–662773.

האוניברסיטה העברית בירושלים

בית־הספר למינהל עסקים
מיסודה של קרן בנק דיסקונט לישראל
המרכז להכשרת מנהלים

מודיע על פתיחת

קורס לניהול עסקי בכיר בסמסטר ב' בשנה"ל תשמ"ז

המרכז להכשרת מנהלים שבביה"ס למינהל עסקים עומד לפתוח בסמסטר ב' בשנה"ל תשמ"ז מחזור נוסף של קורס לניהול עסקי בכיר המיועד להקנות ידע ומיומנות חדשניים בניהול עסקי למנהלים בכירים בתעשייה ובמגזרי המשק הפרטי והציבורי.
מסגרת הלימודים בקורס מאפשרת למנהל ללמוד תוך כדי המשך עבודתו וכוללת יום לימודים ארוך אחד בשבוע (ביום ד'), ומספר ימים מרוכזים במשך שנת הלימודים.
הקורס יחל בפברואר 1987 ויקיף כ־380 שעות לימוד.
לקורס מוגבר מספר מקומות מוגבל.
המרצים הם מטובי המורים בביה"ס למינהל־עסקים באוניברסיטה העברית וכן במידת הצורך מרצים קרובים במדעי־החברה. מרצים אלו רכשו נסיון בהכשרת מנהלים תוך כדי הוראתם במחזורים הקודמים שנערכו במרכז להכשרת מנהלים.
נושאי הלימוד – חשבונאות, שיווק, כלכלה, בדיקת כדאיות, סטטיסטיקה, חקר־ביצועים, התנהגות ארגונית, יחסי־עבודה, שיקולים פסיכולוגיים בניהול כ"א, דיני מיסים.
קורסים אינטגרטיביים – מדיניות עסקית, מנהיגות וקבלת החלטות, מערכת־מידע, משחק־עסקים.
פרויקט בייזום עסקים – הפרויקט יעסוק בהקמת מפעל עסקי ויבוצע ע"י צוותים ממשתתפי הקורס בהנחיית המרצים.
ועדת־קבלה תקבע את כשרותם המקצועית האקדמית של המועמדים.

לקבלת פרטים נוספים – נא לפנות למרכז להכשרת מנהלים – טלפונים: 02–824638, 02–883077, בין השעות 8.30 עד 12.30, בימים א'–ה'.

תקשוב – המרכז לימודי מקצוע

נשלמת ההרשמה לקורסים:
● הכנה לבחינות מועצת רואי חשבון
מינהלת ובקורת – סחיות ב'
עבודה מעשית – מרצים מנוסים
● תקשורת ויחסי צבור
● ביקורת פנימית בסיסית
● הנהלת חשבונות

פרטים והרשמה:
תקשוב – השופטים 24 ת"א טל. 03–266883.

תנועת הצמחונים והטבעונים בישראל
בית־הספר לריפוי טבעי

סדנא להומאופטיה קלאסית
INDIVIDUALIZING A CASE

בתאריכים 11–12 לינואר 87, בין השעות 16.30–21.30 תתקיים בבית־סוקולוב, רח' קפלן 4 ת"א, סדנא (בעברית) עם מר ג'רמי שר M. HOM.

פרטים באיתורית 549111, מס' ממי 19521, מימי טלא.
ההרשמה בבית־הספר, המלך גורדן 41, ת"א, טל. 202577.

בגיד

מכללת אמונה
ללימודי עיצוב, אמנות וטכנולוגיה – ירושלים.

תנועת האשה הדתית־לאומית **אמונה**

נפתחת ההרשמה לשנה"ל תשמ"ח

● **עיצוב וטכנולוגיה גרפית** – מגמה דו־שנתית
פיקוח ותמיכה: משרד החינוך והתרבות
מסלול לשודי תואר, לתואר מורה מוסמך בכיר
בחינוך העל־יסודי. מקום הלימודים – ארבע שנים.
● **טכנאות שיניים** – מגמה דו־שנתית,
פיקוח ותמיכה: משרד החינוך והתרבות
● **הנדסאות מחשבים** – מגמה דו־שנתית
פיקוח ותואר הנדסאי מחשבים
מ.ה.ט. – ותכנון ומסלולי לתכנה טכנולוגית
● **ביה"ס למטפלות** – חינוך לגיל הרך מגמה דו־שנתית

לימודי קודש בדרגה גבוהה משולבים מגמות הלימודים
מתקבלות בנות שומרות מצוות בעלות כישורים מתאימים
–אפשרות למגורים במקום–

לפרטים והרשמה:
מכללת אמונה
דרך בית לחם 104,
ירושלים ת.ד. 10290
טלפון 715767, 711554

בצלאל – אקדמיה לאמנות ולעיצוב, ירושלים
מודיעה על

פתיחת ההרשמה לשנה"ל תשמ"ח 1987/88

במחלקות
● אמנות ● צורפות
● עיצוב גרפי ● צילום (לא תתקיים הרשמה לתשמ"ח)
● עיצוב סביבתי ● עיצוב קרמי
● עיצוב תעשייתי

ההרשמה תתקיים בחודשים ינואר–פברואר 1987
בימים א'–ה' בין השעות 09.00–16.00.
תוכניות מידע, טפסים והרשמה בקמפוס בצלאל הר־הצופים,
טלפון 02–822191, 822181
או באמצעות הדואר: ת.ד. 7341 ירושלים, 91071

ספרית מעריב

מה הספר שלך?
הספר שלי הוא
„אצלי או אצלך"
שירים מרדכי אהבה
ספרו של
אילן גולדהירש
מהדורה שלישית

מדינת ישראל
משרד החינוך והתרבות
המרכז לשילוב מורשת יהדות המזרח

מענקי מחקר לתלמידים במורשת יהדות המזרח

המרכז לשילוב מורשת יהדות המזרח יעניק בשנת הלימודים תשמ"ז מענקים לתלמידים הכותבים עבודות מגר לתואר שני ועבודות מחקר לתואר שלישי במשאים המעוגנים במורשת יהדות המזרח בתחומים השונים.
המועד האחרון להגשת הבקשות הוא ערב בשבת תשמ"ז (16.1.1987)
הבקשות ותגשנה למזכירות הפקולטה באוניברסיטה אשר תמציא למועמד את הטופס המתאים. אפשר לקבל טפסים גם במרכז לשילוב מורשת יהדות המזרח, רח' נאון 7, רמות אשכול, ירושלים.
לפרטים נוספים: טלפון 02/817251

בפיקוח משרד החינוך והתרבות

להצליח בבגרות

בת"א: עברנו מבנן מאנטיה הרצ'לה לבי"ס תיכון חדש !!

לגרשמים השבוע 25% הנחה

נמשכת ההרשמה לכיתות בוקר וערב למועד יוני 1987 לכל המקצועות כולל: ★ מתמטיקה מדויקת מרחבית ★ פיזיקה ★ ביולוגיה ★ אנגלית ★ בחינות פסיכומטריות.
רק באולפן לבגרות בהנהלה מהמדע א. לחמן (מתאי הספרים): 1. לימוד עד להצלחה בבחינה, או החזר שכר לימוד במקרה של כשלון שני; 2. 80% מתלמידנו עברו בהצלחה את בחינות הבגרות במתמטיקה במועד יוני 1986, 33% קבלו ציונים 10–9; 3. מלמדים את כל המועד הדרוש לבחינה, כך שלא נדרש יום מקדים; 4. מדדים מעולים בבחינות קטנות; 5. שעורי הגבר לתלמידים מוקשים ללא תשלום; 6. בחינות בבית הספר האקסטרני הטוב ביותר בתל אביב, בחיפה ובירושלים בסקרי רמת קהל של תבחיר "קלר".

שוחרא מתמצא הישב בחדר, אלא שקיבל בסתון עצמי שמעט אין להבינו.
חיים גרוס (בתמונה): "לימודים עם יתם אישי ותיקון הגבוה 9 ו במתמטיקה ה בזכות המורה ריקי".

ב.ד. (בתמונה): ים-3 בתיכון ל-10 באולפן לבגרות במתמטיקה 3 יחידות."
גבי אבידר (אם לתלמיד שמגיעה): לאחר הקורס הפך בני לאדם אחר, לא זו בלבד

המרשמה: תל־אביב: רח' דרך חיפה 81 (בי"ס תיכון חדש חדר 7), טל' 03–5460618, 5461106.
ירושלים: רח' המלך גיורגי 16 טל' 222375, 02–222340.
חיפה: רח' יל"ג 3 בית ליבת בשמים, טל' 667411, 04–641040.
באר שבע: בניין הצמאות, רח' הצמאות 40, קומה 6, טל' 73146, 057–71690. מיתת אריד מלא בבחינות.
ראש העין: פרוייקט שיקום השכונות, טל' 03–9369459.

האולפן לבגרות בהנהלת א. לחמן

ב"ה
עירית ת"א-יפו
מינהל החינוך
המרכז התרבותי
האגודה לקידום החינוך
הדתי המרכזי והטכנולוגי

הישיבה המודעית תל־אביב

החלה ההרשמה לכיתות ז', ט', י'.

משכנה הזמני של הישיבה במבנה ישיבת בר־אילן, ברח' מלצ'ט 29, תל־אביב.
ריפוי מוקדם: במשרדי הישיבה, רח' מלצ'ט 29, תל־אביב, טל. 03–282042, בחופשת חנוכה, משעה 9.00 עד 12.00.
המועמדים יעמדו בבחינות כניסה וראיון בראיון אישי.
דמי־רישום: 20 ש"ח. ● נא להביא גליון־ציונים.

אורנית

250,000 למדו כאן!

רבע מיליון תלמידים למדו לקראת בחינות הבגרות אצלנו,
38 שנות ניסיון, עם צוות מורים מעולה,
מעניקים גם לך את ההזדמנות לתעודת בגרות.

פתיחת כיתות בוקר ב: 11, 12, 13, 20 בינואר.
פתיחת כיתות ערב ב: 5, 11, 15 בינואר.

מישלב בגרות עם תעודות

מישלב, רשת בתי ספר למבוגרים כתות בוקר וערב.
רחוב ויצמן 53, תל־אביב טל. 263185-9
ההסתדרות הכללית של העובדים בארץ־ישראל

החלה ההרשמה למועד יוני-יולי 87

בפיקוח משרד החינוך והתרבות

לחיילים משוחררים עד שנה וחצי 25% הנחה

סניפי מישלב:

חולון בי"ס רביבים רח' השומר 21	ראשל"צ רח' הפרדס ראשון 3	רעננה בית מועצת הפועלים רח' יפה 4	כרמיאל בית מועצת הפועלים	הוד השרון בית מועצת הפועלים	נצרת בי"ס תיכון שיכון ג'	בית שאן בית מועצת הפועלים	חיפה בת גלים העליה 45

A.S.A N.D.N
לימודים בארה"ב
יעוץ אישי ושיטול ברשמה
ימים א', ב', ד' 16.00–19.00
שד' ישראל רוקח 35 תל־אביב
בית אמריקה מרכז
טל' 03-472707

לפנויים ופנויות!
דרך אמיתה מבטחת ומרוויחה להכיר מיד ובדיוק לשמאיתך
מנה"ר לאלי שלוש, עורכן משפחתי, מרכי ובעל קשרים.
בביתו, גם בשבת –
03-991949, 03-990507

תאם קראת כבר את
AK
הירחון לאשה ולמשפחה

יש לך חנות במקום מרכזי ברעננה?
בוא ועשה עסק ללא השקעה!

אנו מעוניינים בקשר אתך!
קשת
CLEANING

לך על בטוח לוח מעריב דרושים

מהנדס מכירות רכיבים
★ תואר B.sc בהנדסת אלקטרוניקה.
★ שנתיים ניסיון במכירות ו/או שלוש שנות ניסיון בפיתוח מעגלים.
★ הכרת התעשיה האלקטרונית.
★ יחסי אנוש טובים.

מהנדס מכירות מחשבים טכניים וציוד מדידה
★ בוגר הנדסת אלקטרוניקה או מחשבים.
★ בעל שנתיים-שלוש שנות נסיון בעבודה.
★ ניסיון במכירות - יתרון.

מזכירת ראש אגף מכירות
★ 5 שנות נסיון במזכירות
★ ידיעת אנגלית על בוריה
★ ידע ונסיון בהדפסת עברית/אנגלית - הכרחי
★ תואר אקדמאי

מהנדס מכירות מחשבים
★ אקדמאים בתחומי הנדסה וניהול/מחשבים/מנהל עסקים.
★ הכרות קרובה עם שוק המחשבים בישראל.
★ ניסיון במכירות - יתרון.

הכשרת המועמדים כוללת השתלמויות במפעלי החברה בחו"ל.
לכל התפקידים דרושים יחסי אנוש מעולים, נכונות לעבודה מאומצת בעלת אתגרים, שליטה בשפת האנגלית.
כל התפקידים הם בשרות מלאה - 5 ימי עבודה בשבוע.
התפקידים הינם עבור נשים וגברים כאחד.
המעוניינים יפנו בכתב יד עם פרט רקע ונסיון מקצועי לחברת מערכות מחשוב ומדידה בע"מ, מחלקת כח אדם.

HP מחשבים. הברירה האינטליגנטית.
HEWLETT PACKARD
מערכות מחשוב ומדידה (CMS) בע"מ
רח' הסמר 8 תל אביב 67060
ת.ד 9504 תל אביב 61094
מסחרים בלעדיים

מערכות זמן ותדר בע"מ
חברת בת של תדיראן ר.E.I ארה"ב
097

מהנדס/ת אלקטרוניקה
לעבודה בפתוח והנדסה בתחום מקודות תדר מדויקים

כישורים:
★ נסיון רב בפיתוח ותכנון מעגלים בתחום האנאלוגי והספרתי ובתחום ה-R.F. (מתנדים, סינתסייזרים, מסננים וכו').
★ בעל יכולת ארגון וניהול צוות עובדים.

מועמדים מתאימים יפנו טלפונית 03-5574109 לחמר, או בכתב, בצרוף קורות חיים ונסיון מקצועי, לת.ד. 1792 חולון 58117.

דרושים

לחברה העוסקת ביישום כלכלי:

1. כלכלנים ובוגרי מינהל עסקים
צעירים ודינמים ● נסיון בעבודה ב-P.C וידע בתחום המכירות והתמחיר - יתרון.

2. מוכרה - מנהלת משרד
דינמית בעלת יכולת לנהל את כל פעולות משרד החברה. ידע בהוה"ש ומעבד תמלילים - חובה, ידע באנגלית - יתרון.

המועמדים יתקשרו לימים/ערבים בטלפונים 445322, 454248, החל מיום ב' 29.12.86.

רשות
דרושים הנדסאים
או טכנאים מוסמכים
בשטח האלקטרוניקה, הרשומים בפנקס הטכנאים וההנדסאים, לעבודה בטלוויזיה הישראלית בירושלים.
המעוניינים, בעלי כישורים כנ"ל, יפנו לשרותי המינהל בטלוויזיה, טל' 02-557316

בינות פיתוח ויישום בע"מ
דרוש
מהנדס החברה
מהנדס בגין בעל נסיון בתיכנון מבני פלדה ובטון, נסיון בתיאום ופיקוח.
נא לפנות בכתב יד: ל.בינות", רחוב היתד 12 הרצליה, מיקוד 46583.
סודיות מובטחת.

ל"תנובה" סניף נתניה
דרושים
מפיצים
לחלב ומוצרי חלב
ועוזרי מחלקים
הכישורים הדרושים:
✶ רשיון נהיגה למשאית, רצוי גם רשיון לסמיטרילר
✶ ידע בנושא שיווק מוצרי מזון
✶ כושר גופני טוב ✶ עד גיל 35
✶ דרושה ידיעה טובה בחשבון

התחלת העבודה משעה 3.00 בבוקר.
תינתן עדיפות בקבלה למועמדים בעלי נסיון מעשי בחלוקת תוצרת.
מועמדים מתאימים תושבי נתניה וסביבתה הקרובה מתבקשים לפנות למנהל השיווק טלפון 053-44286 בין השעות 8.00 - 12.00, לצורך תיאום פגישה וקביעת ראיון.
רק מועמדים מתאימים ייענו.
- סודיות מובטחת -

א.ו.ת.
אספקה ותעסוקת כח אדם בע"מ

לחברת קדוד ומיזוג-אויר
דרוש
טכנאי קרור
מעולה
עם ידע בחשמל, להתקנות ושרות בכל חלקי הארץ.
רחוב בלפור 19, תל-אביב 65211,
טלפון: 03-203053, 03-203052.

מכון ויצוא לעץ
דרושים/ות

● לבורנט/ית
בעל/ת תואר B.Sc. או M.Sc. בביולוגיה, ידע בביולוגיה מולקולרית ובחרביות רקמה (משרה 27/86).

● טכנאי קרור
בעל נסיון מקצועי של 3 שנים לפחות; עדיפות לבוגר בי"ס מקצועי. מגורים - באזור רחובות והסביבה (משרה 28/86).

נא לפנות בכתב, בצרוף קורות חיים ונסיון קודם, אל מחלקת כח אדם, מכון ויצוא לעץ, רחובות 76100 - בציון מספר המשרה.

המשביר המרכזי
אגודה שיתופית ראשית בע"מ

מוסך איזוקו
דרושים:
1. מכונאי דיזל
2. חשמלאי מוסמך
בעלי נסיון של 5 שנים לפחות.
מגורים: גוש דן.

על המעוניינים לפנות טלפונית לקביעת ראיון בימים א'-ה' בשעות העבודה למנהל המוסך לטל. 03-802441

רשת שמל
הסתדרות הכללית של העובדים בארץ ישראל

רמלה
ב"ס חיבון מקצועי פרטי בע"מ, מס' א'.
הסכלה לסוכנים והנהגים
שדרות ריצקי, רמלה 72229, מלפון: 08-225205

לשנה"ל תשמ"ז דרוש/ה
מורה לאלקטרוניקה
משרה חלקית
מקרא P.D.P. 11 ומערכת הפעלה R.S.X.
שעות העבודה - גמישות, אפשרי גם בשעות הערב.
מועמדים בעלי הכשרה ונסיון מתבקשים לפנות למחלקת ביה"ס

"פעל" רשת מכללות לסוכנים והנהגים, בי"ספר וחיבורים מבוגרים ומקיפים, בי"ספר לזרים ובי"ספר תעשייתיים, נותנים מבוגרים בהנשמות ומרכזי הכשרה למבוגרים.

עבור בתי"ספר יהודיים
בקנדה
דרושים
זוגות מורים מוסמכים, אקדמאים ודתיים
דוברי אנגלית
להוראות מקצועות היהדות
ביסודי/חטיבה/תיכון

מועמדים מתאימים מתבקשים לפנות בהקדם למחלקה לחינוך ולתרבות הדתיים בטלה, ת.ד. 92, ירושלים ועבר קהה.

ההסתדרות הציונית העולמית
המחלקה לחינוך ולתרבות בטלה | המינהל המרכזי לשליחות
דרושה
מורה מוסמכת
להוראת מקצועות עבריים לכתות בבי"ס יסודי, לשליחות חינוכית פורמלית בארץ דובבת צרפתית.
רוקה ובעלה רקע מסורתי, ידיעה צרפתית חובה.
נא לפנות לדוד רשיר מתנדב, הסר לחינוך ולתרבות בארה, ת.ד. 92 ירושלים, מלפון 02-202587, 02-202589.

לחברה גדולה בתל-אביב
דרוש
עובד לאגף כח אדם ואדמיניסטרציה
אחראי ובעל נסיון
מועמדים דתיים יפנו בכתב יד עם פירוט קורות חיים לת.ד. 11050 ת"א עבור מס' 600.
סודיות מובטחת

לחברה לעמילות מכס
דרוש
פקיד רישוי
נסיון של 3 שנים לפחות
על המעוניינים לפנות בכתב יד בלבד, בצרוף קורות חיים ונסיון מקצועי לת.ד. 866 ת"א 61008, עבור מספר 529

דרושים
אנדרדנס וביריונס
דוברי אנגלית למרפאה עמוסה בצפון ת"א.
משרה חלקית.
03-237981, 03-243235.

חוק הזדמנות שוה בתעסוקה תשמ"א - 1981
לפי חוק זה אסור לסרב לקבל אדם לעבודה מחמת מין או מחמת היותו נשוי או הורה, אלא אם אפיו או מהותו של המעקיד מעמדים קבלת שר בן אחד המינים לעבודה הנדונה. הסברים נתנים לפנות מע"י הוועד.

דרוש
מהנדס הידראוליקה
לפנות בכתב:
לדיקו בע"מ,
סוכנות בוש,
המלאכה 15, ת.ד.
277 חולון 58102

סוכן/ת מורשה/מומחה
למשרד נסיעות
משרה מלאה
3 שנות נסיון - מינימום
03-282121-2-3

תלמה
לנופעל שפע בערד
דרושים

1. מהנדס/הנדסאי תעשיה וניהול
הכישורים הדרושים:
★ בוגר הנדסת תעשיה וניהול/בי"ס להנדסאים.
★ נסיון במערכת ת.פ.י. בתעשיה.
★ ידיעת השפות עברית ואנגלית.

2. מכשירן
הכישורים הדרושים:
★ השכלה ויסודית מקצועית ומעולה.
★ ידע ונסיון באלקטרוניקה ופנאומטיקה בתעשיה (רצוי במכונות אריזה אוטומטיות.
★ ידיעת השפות עברית ואנגלית.

3. חשמלאי אחזקה
הכישורים הדרושים:
★ בוגר בי"ס מקצועי מכר.
★ נסיון במערכות השמל ופקוד בתעשיה.
★ רשיון חשמלאי מוסמך.

4. עובד אחזקה למכונות אריזה אוטומטיות
הכישורים הדרושים:
★ בוגר בי"ס מקצועי.
★ נסיון בתעשיה במכונות אריזה אוטומטיות.
★ ידע באוטומציה ובפנאומטיקה תעשיתית.

בכל המשרות:
מגורים בערד ובסביבתה חוזרת.
המעוניינים מתבקשים לפנות לטל: 057-958049, 057-957860 לגב' אלוה בימים א'-ה' בשעות 8.00-16.00 לשם קביעת ראיון, או לפנות בכתב יד בצרוף קורות חיים לשפע תעשיות פרוסאיק בע"מ רח' התעשיה 12 ערד.

סנו
לסנו מפעלי ברונוס בע"מ
החברה הדרומית לשיווק בע"מ הוד השרון
דרושים
סוכני מכירות שכירים
מקום מגורים בין הדרה לראשל"צ
מועמדים בעלי ניסיון יפנו בכתב בלבד לת.ד. 21207 ת"א, מיקוד 61211
עבור "סוכן מכירות"

הסנה
חברה ישראלית לביטוח בגרם
אנחנו מחפשים
עורך-דין
למחלקת תביעות
בעל נסיון של שלוש שנים לפחות בתביעות נזיקין
המעוניינים יפנו למנהלת מח' תביעות טל': 03-200020.

דרושים
במרכז שיקום רחובות
★ מדריכים מקצועיים
למגמות: משרדאות, חשמל ומתכת.
★ מרפאים בעיסוק
לתפקידי איבחון.
לפנות טלפונית: 08-461133, 08-465575

מגל:
ליזים לעסק מוסכת אוטוטרנספורט (ישראל) בגרם
דרושים
★ אחראי מוד חשמל ואלקטרוניקה
- הנדסאי במגמת חשמל ו/או מעבלים אלקטרוניים.
- בוגר ארגון - נסיון מוכח של 5 שנים לפחות.
★ הנדסאי אלקטרואופטיקה/ניקוי לפוד ניקוי
- נסיון מוכח של שנתיים - עדיף במערכות המלחמה לייחודים ואופטיקה.
לפנות בכתב לת.ד. 13135 ת"א 61131

ספריה ציבורית בירושלים
מחפשת
ספרן ראשי
מועמדים בעלי רקע ומדעי ונסיון בניהול ספריה יפנו לת.ד. 7432 ירושלים.

דרוש
פסיכולוג
בעל תואר M.A.
להתמחות פיקוחית בתחום הפיזיקלוגיה
נא לפנות בכתב ליחידה הפיזיקלוגית לטיפול ושיקום, רח' כצנלסון 96, נבעתיים.

למחלקה ליחסי ציבור של חברה גדולה בחיפה
דרוש/ה
עובד/ת
לפעולות יחסי ציבור בתחום ארגון אירועים, כתיבה ועריכת פרסומים

מועמדים מתאימים, בעלי כישורים בתחומים אלה ונסיון מוכח בעבר (שנתיים לפחות), מתבקשים לפנות בכתב יד אל ת.ד. 50239 תל-אביב, עבור מס' 10

לחברת עתירת-ידע במרכז הארץ
דרושים
קניין רכש מכני
(משרה מס' 01/01)
★ להזמנות בארץ ובחו"ל.
★ הנדסאי או טכנאי מכונות/אלקטרוניקה/ניסוי.
★ ידיעת אנגלית - הכרחית
★ סיון קודם - יתרון.

קניין ופקיד-רכש לציוד אלקטרוניקה
(משרה מס' 03/03)
★ שכנאי או פקיד לביצוע רכש אלקטרוניקה בחו"ל.
★ ידיעת אנגלית ברמה טובה - הכרחית.

המשרות מיועדות לגשים וגברים כאחד.
נא לפנות בכתב-יד, בצירוף קורות-חיים, לת.ד. 842 בני-ברק, מ. 51108, ולציין מספר המשרה על גבי המעטפה. סודיות מובטחת

למפעל גדול בתל-אביב
דרושים/ות

1. מנהל חשבונות בכיר
הכישורים הדרושים:
★ סוג ג'-ד' בהנה"ש
★ ידע ונסיון רב בכל תחומי הנהלת חשבונות
★ ידע בהכנת חומר לבקורת וראה חשבון
★ יכולת ניהול צוות עובדים

2. מנהל חשבונות סוג ב'
הכישורים הדרושים:
★ נסיון בהתאמות ופקודות יומן

מועמדים העונים לדרישות הנ"ל יפנו בצרוף קורות חיים ופירוט נסיון קודם בטבוה לת"ד 20010 תל-אביב 61200 עבור מספר 1900.

דרוש
אחראי שיווק
לבתי-אריזה במשקי חבל עזה
הכישורים:
★ כושר ניהול
★ נסיון בשיווק ידקות/פרחים
★ ניהול חשבונות
★ רשיון-נהיגה

נא לפנות בכתב יד בלבד בצירוף קורות חיים ונסיון קודם, למשקי חבל עזה, ד.נ. חוף עזה מיקוד 79725 עד יום 5.1.87.

למפעל בענף הטקסטיל
דרוש
מחסנאי
לעבודה אחראית ורבת אתגר
הכישורים הדרושים:
★ תורן ובעל יוזמה
★ בעל כושר ארגון
★ נסיון במגע עם בעלי חנויות
★ ממדים באזור המרכז - חובה
★ רשיון-נהיגה - יתרון
נא לפנות בכתב יד, בצרוף קורות-חיים, לת.ד. 7095 תל-אביב 61070 עבור מס' 238.

דרוש:
רואה-חשבון צעיר
לתפקיד:
מנהל-חשבונות ראשי
במוסד כספי
נא לפנות בצרוף קורות-חיים לת.ד. 4294 תל-אביב, מיקוד 61042

לחברה קטנה ומתפתחת ברחובות, דרוש:
מהנדס מכונות מנוסה
★ לפרוייקטים מתוחכמים, בתחומי מכניקה, אופטיקה ובקרה.
★ אפשרויות קידום מיוחדות לאדם המתאים.
ת.ד. 2292, רחובות 76121.

עלית הנוער
משרדות היהודית לארץ ישראל
המחלקה לעלית ילדים ונוער
דרושות
משפחות אומנות דתיות
לצעירים וצעירות יוצאי אתיופיה בני 16 - 18 המתחנכים בפנימיות עליית הנוער
לפנות טלפונית: 03-217043
בין השעות 8.00-12.00

דרושים

1. אובטמטריסטים
למכון לאופטיקה בקניון אילון בר"ג
למשרה מלאה

2. מוכרת מנוסה
בגיל 30-40
בעלות הופעה נאה
לשעות אחה"צ

טלפונים: 03-793457, 03-785991

דרוש
בחדרה עובד סוציאלי
רצוי בעל
התמחות קודמת
למקביל מקצועי מקנין דרגה בהתאם לכישורים הוזקה רכב.
לפנות טלפונית: 063-31394, 063-31097.

המוכשרים להצליח

אם אתה בוטח בעצמך ויכול להוכיח שאתה מסוגל להצליח ולעבור את המיון הקפדני, יש לך הזדמנות להצטרף לקורס המקצועי של מגדל

ללמוד ביטוח חיים וגם ביטוח כללי

לעמוד במבחני רישוי מתמחה של משרד האוצר, להתמחות בסוכן ביטוח במגדל ליהנות מהכנסה תודשית הולמת מסיום הקורס.
והעיקר – להצליח ולהגיע לעצמאות.

טלפן לליאורה: טל. 02-228441

מגדל חברה לביטוח בע"מ

דבר אחד בטוח.

למפעל תעשייתי גדול ועתיר ידע

דרושים

★ 4057/8 ★ **מהנדס/ת אלקטרוניקה**
הנדסאי/ת אלקטרוניקה

לפיתוח מערכות RF מתקדמות וסופרקומפונונטות המהוות מרכיב עיקרי במערכות העתיד.
הפיתוח יעשה תוך שילוב בהנדסת מערכות.
– רצוי נסיון קודם בפיתוח.
– תישקל קליטת מועמדים חסרי נסיון שיוכשרו במפעל לעבודה במקצוע זה בהתאם לכישורים ולפוטנציאל אישי.

★ 3561 ★ **מהנדס/ת אלקטרוניקה.**
לפיתוח מערכות שידור מכ"ם ול"א
תינתן עדיפות לבעלי נסיון במעגלי מיתוג.

מודעה זו מיועדת לנשים וגברים.

על המשווינים/ות באות המעוניינות, יש לפנות לת.ד. 2051 רחובות ולציין את המשרה המבוקשת.

סודיות מובטחת.

לחברה ציבורית גדולה דרושים/ות

אקדמאים במקצועות ענ"א

1. מנהלי פרוייקטים בעלי נסיון מוכח במערכות ענ"א גדולות.
2. מנתחי מערכות/ראשי צוותים.
3. מתכנתים/מתכנתים בעלי נסיון של לפחות שנתיים.
4. תכניתן מערכות SYSTEM לנושאי תקשורת, בעל נסיון של לפחות שנתיים.

עדיפות תינתן למועמדים בעלי רקע ונסיון בתחומים הבאים:

★ השכלה אקדמית במקצועות מדעי המחשב.
★ מחשבי (I.B.M) גדולים (MVS).
★ עבוד נתונים בתקשורת.
★ מסד נתונים IDMS.
★ שפות תכנות ADS ,COBOL.
★ JCL ,TSO

העבודה היא באזור תל־אביב. המעוניינים יפנו בצרוף קורות חיים בכתב ליד ת.ד. 51798 תל־אביב 67134.

— סודיות מובטחת —

יש לציין על גבי המעטפה „עבור תעסוקה"

לחברה ותעשייתית העובדת לייצוא
בעלת חברות־בת בחו"ל

דרוש

איש כספים

הכישורים הנדרשים:
★ נסיון בעבודה מול המערכת הבנקאית.
★ ידע במימון.
★ נסיון בעבודה עם רישומוני ייצוא.
★ נכונות לעבודה מאומצת בשעות לא שגרתיות.

מועמדים מתאימים יפנו בכתב בצרוף קורות חיים לת.ד. 1512, חיפה 31014 עמו "כ"

דרושים
2 מורים בני תורה
ו־2 מורות לליכודי קודש
לבריטניה ומדינות הליכודים הנאה
לשנת הלימודים הבאה
המעוניין יפנה לשם אינורמציה 03-789098 בתנוכה
לעמוד בתנאים מר בכתב אל בכתב ל
Ath. Maimonide Rd. poistare 67
1190 – Brussels BELGIAM

דרושה מיידית

מזכירת מוכ"ל

למפעל בכפר־סבא
להתקשר בדחיפות
ביום א' טלפון:
052-442122

חוק הזדמנות שוה בתעסוקה תשמ"א – 1981

לפי חוק זה אסור לסרב לקבל אדם לעבודה מחמת מינו או מחמת דתו ומוצאו הארץ, אלא אם עניין זה מהותי מן המעניין מן הסתברות סבירה לבין מקום בן אדם הדרוש לעבודה המדוברת, המבוקשים צמיים לעמוד מרבי החוק.

למפעל תעשייתי גדול ועתיר ידע

דרושים/ות

משרה מס' 1407:

מהנדסי אווירונאוטיקה / מכונות בכירים
לניהול פרוייקט תעופתי מתקדם

פירוט התפקיד:
★ ניהול האיפיון הגדרת מערכות מורכבות.
★ פיתוח בלי סיס ושילוב מערכות מוטסות.
★ ניהול הפרוייקט על כל מרכיביו (תוכניות עבודה, תקציב, מו"מ)
★ הבחזית צוות הפיתוח, מפעלים וקבלני־משנה בארץ ובחו"ל.

כישורים נדרשים:
– נסיון בניהול פרוייקט דבולל נסיון בפיתוח בלי סיס והבאתו למימוש ייצורי.
– יכולת ניהול צוות עבודה של מהנדסים/טכנאים.
– ניהול מעקב ובקרה על תוכניות עבודה.
– ניהול חוזים עם הלקוח, קבלני־המשנה, הספקים בארץ ובחו"ל.
– נסיון מוכח של 8 שנות וחק מקצועי לפחות.
– ידיעת השפות עברית/אנגלית.

משרה מס' 1408

מהנדסי אלקטרוניקה בכירים
לניהול פיתוח מערכות אלקטרוניקה בפרוייקט תעופתי מתקדם

פירוט התפקיד:
★ יכולת איפיון הגדרת מערכות מורכבות.
★ התמצאות במערכות תקשורת, ניווט, מכ"מ ואלקטרו־אופטיקה.
★ יכולת פיתוח מערכות משובצות מחשב ואינטגרציית מערכות.

כישורים נדרשים:
– נסיון בניהול פיתוח מערכות אלקטרוניות מורכבות.
– יכולת ניהול צוותי עבודה של מהנדסים/טכנאים בפיתוח.
– ניהול משא ומתן עם ספקים, מפעלים וקבלני־משנה בארץ ובחו"ל בנושא פיתוח מערכות, איפיונם ויישומם.
– נסיון מוכח של 8 שנים לפחות בפיתוח מערכות וניהולן.
– ידיעת השפות עברית/אנגלית.

מועמדים מתאימים מתבקשים לפנות בכתב ולפרט קורות חיים, השכלה, נסיון, ומספר תעודת זהות אל ת.ד. 25108 תל־אביב מיקוד 61250.
נא לציין על המעטפה עבור „מפעל בידושלים" את מס' המשרה המבוקשת.

מועמדים מתאימים ייענו — סודיות מובטחת

עירית ראשון־לציון
מכרז למוכ"ל העיריה

עירית ראשון־לציון מבקשת בזה הצעות לתפקיד

מוכ"ל העיריה

תאור התפקיד:
★ ממלא תפקידי מוכיר העיר הקבועים בחוק.
★ ממונה על המינהל העירוני ומנגנון העיריה.
★ מתנאם עבודת אגפי העיריה ומחלקותיה.
★ מפקח על ביצוע ההחלטות המועצה ועדותיה.
★ מסייע לחברי המועצה במילוי תפקידם.

הכישורים הנדרשים:
★ בעל השכלה גבוהה (B.A לפחות), או בעל הנסיון מקבילה במינהל.
★ נסיון מוכח בניהול מערכות דומות.
★ הכרת המערכת המוניציפלית.
★ ידיעת השפות עברית ואנגלית לפחות.
★ בעל רשיון נהיגה.

הפרה המועמד ישלח לבדיקה לגבון שבחוק המאשרו לתפקיד.
את ההצעות, בכתב ובלוחות חיים ותילוני מסמכים יש לשלוח לגבי המפרה עד יום א' 1.1.87

מאיר ניצן, ראש העיריה

דרוש/ה

מנהל/ת מחלקת שכר
באיזור רחובות אשקלון

הכישורים הנדרשים:
★ הכרת מערכת השכר ודיני־עבודה על בוריה
★ נסיון של 3 שנים לפחות בניהול מחלקת שכר
★ ידע ונסיון בעיבוד נתונים באמצעות מחשב
★ ניהול צוות־עובדים וטיפול בעניני השכר של כ־700 עובדים

על המעוניינים לפנות בכתב־יד, בציון קורות־חיים לת.ד. 2144 תל־אביב, עבור „מנהל".

לבית אבות בכפר־שמריהו
דרושות

מרכזנית

דוברת גרמנית/יידיש אנגלית/עברית
בין השעות 15.00–10.00

אחות מעשית

דוברת גרמנית/יידיש לשעות הבוקר

ב־2 המשרות עדיפות לפעילויות סבלנות חושבות הצלה

נא להתקשר לימים 052-78829; 78820

דרוש
מרכז הכשרה ופיתוח כח־אדם
המשרה מלאה

הכישורים הנדרשים:
א) השכלה אקדמית (B.A) בתחום מדעי התנהגות.
ב) נסיון רלוונטי בעבודה קהילתית וארגונית.
ג) מתן דרגות 6–8 בדרגת המנ"ר.
ד) רצוי ידיעת השפה האנגלית.

המעוניינים יפנו בכתב למר יעקב שריקי מנהל האזור, המחלקה להתנדרשות השכרות ת.ד. 5 ב"ש, עד לתאריך 17.1.87.

למשרד פרסום המחדש „נעוריו"

גרפיקאי/ת

נסיון של 3 שנים לפחות
טלפון 03-284810

VISA

דרוש

הנדסאי תעשיה וניהול

הכישורים הדרושים:
★ נסיון עד שנתיים בתחום הניהולי.
★ ידיעת אנגלית על בוריה.
★ כושר הבעה בכתב ובע"פ.
★ תושב ת"א והסביבה.

מועמדים מתאימים יפנו בכתב, בצרוף קורות חיים ונסיון קודם למחלקת כח־אדם, ת.ד. 25102 ת"א מיקוד 61250.

- סודיות מובטחת -

VISA ויזה יותר טוב מכסף.

פז

לסניף החברה בת"א
דרוש/ה

מהנדס/ת כימאי/ת

הכישורים הדרושים:
★ מהנדס/ת כימאי/ת בעל רקע מתאים וניסיון בתעשיה יתרון מכרי.
★ רצוי ניסיון בתעשיה מוצרי נפט.
★ כושר ויזמות.
★ מעורים באיזור ת"א.

תנאי שכר בהתאם לכישורים

נא לפנות בכתב יד בפירוט קורות חיים וניסיון קודם לת.ד. 434 חיפה, 31003 עבור משרה מס' 15/86.

— סודיות מלאה מובטחת —

פז חברת נפט בע"מ

א.ו.ת.
אספקה ותעסוקה כח אדם בע"מ

★ חשמלאי מוסמך
★ עוזר חשמלאי
★ מסגרים
★ מבקרי איכות

תנאים מצויינים למתאימים!

טל': 03-203052, 03-203053

לחברת תיירות בתל אביב
דרושים

אנשי קישור
Public Relations Officers

★ לטיפול בקבוצות תיירות ובנסות
★ ידיעה 3 השפות: עברית, אנגלית וגרמנית הכרחית – או עברית אנגלית וספרדית הכרחית, שפות נוספות יתרון.

רק מועמדים העונים על הדרישות הנ"ל מתבקשים להתקשר מיום א' – לבוח־אדם טלפון 03-650862, שלוחה 51.

בסר־יגמיון מפעל לעריכה
הזדמנות לעקרת־הבית
בעלת מקצוע תפידה

להשתלב בעבודה בכל סוגי מסגרות התפידה
★ 6 שעות־עבודה ביום
★ משמרת־יום, או משמרת־ערב
★ תנאים טובים, אווירה נעימה
★ ארוחת־בוקר
★ 5 ימי־עבודה בשבוע

למסגרת למחלקת כוראים, רחוב הרכבת 32 תל־אביב (שנתנה המרכזית).

לחברה ציבורית בירושלים
דרוש/ה

מהנדס/ת אזרחי

5 שנות נסיון בעבודות תשתית ופיתוח
לפנות בטלפון: 02-383333, אל רחה

לכבר תקוה דרושים לעבודה מעניינת

★ **עובד/ת סוציאלי/ת**
★ **מדריך/ה שיקומי**

לקביעת ראיון נא להתקשר בין השעות 8.00–15.00, טלפונים: 04-933932, 04-933950

בזה
לאולפנת בנות אשדוד
דרוש/ה ברחיפות

מורה לביאולוגיה
לחטיבה העליונה

בעל/ת מדע ישר מלפונה 055-31552, ובמרב 055-31080 כבקשו את מר יהודה קאפה

מקוד

לחברה תעשייתית
בעלת חברות בת בחו"ל

דרוש

מנהל כספים

רואה־חשבון/כלכלן ממשה בניהול מערכות פיננסיות וחשבונאיות רב־מטבעיות בממעלי תעשיה העוסקים רבות עם גורמי חו"ל.

המועמד שייבחר יהיה מופקד על נושאי חשבות, כלכלה, תכנון פיננסי והנהלת חשבונות מרכזית מתקדמת.

מועמדים מתבקשים להתקשר לטלפון 03-248211.

— סודיות מלאה מובטחת —

מודעותינו מיועדות לגברים ונשים כאחד.

שרותי מידע ישראליים בע"מ

דרושה

מזכירה

למשרה מלאה

עם ידע בהנהלת מחשב
I.B.M (חשבשבת)

לפרטים נוספים לפנות טלפונית
052-87176, 052-84744, 052-84394

למפעל תעופתי אמריקאי ביהוד
דרוש

מהנדס מכונות

3–5 שנות נסיון – רקע תעופתי יתרון

תנאי התמורה:
★ השתחה וכרטום
★ תכנון ובניית כלים (JIGGS & FIXTURES)
★ יכולת שיבוא הנדסי בנושא אחזקה

5 ימי עבודה, תנאים טובים

טלפון 03-354047, 03-362641–2

למוסד ציבורי בת"א
דרושים

מהנדסים, הנדסאים, טכנאים

★ בעלי ידע באלקטרוניקה אנלוגית ובאלקטרוניקה דיגיטלית
★ יכולת עבודה עצמאית
★ כושר לימוד והכרת צורך תדיר.
★ בעל תעודה מוכרת

● לקבלת פרטים, נא לפנות לת.ד. 17206, ת"א עבור מחלקת הנדסה.

THE JERUSALEM POST
לשכת בירושלים בתל־אביב

דרושה:

פקידה / מזכירה

שליטה בשפות עברית ואנגלית (אנגלית – רצוי כשפת אם)
יכולת הדפסה בשתי השפות
שעות העבודה 9.00–14.00
טלפון 03-294222 שלוחה 44
בשעות 9.00–11.00

הלוח הביתי

מרכז
תל אביב לה-גרדיה 58, יד אליהו טל. 03-390721

בתים פרטיים ודירות גדולות

• **גבעת אויה** - ליד מלון אויה. כל יחידת דיור 188 מ"ר. חלקת אדמה בת 360-410 מ"ר.

• **רמת אפעל** - בלב רמת אפעל קוטגיים דו-משפחתיים, 6 ו-7 חדרים, 215-245 מ"ר על פני שטח של 410-590 מ"ר.

דירות 4-5 חדרים

• **פתח תקוה - ברח' צה"ל - קפלן**, דירות 4 חדרים - 100 מ"ר, 4½ חדרים - 117 מ"ר.

• **נתניה** - ברח' איתמר בן אב"י, דירות 3½ חדרים 86 מ"ר, 4 חדרים - 105 מ"ר, 4½ חדרים - 122 - 117 מ"ר.

• **חולון** - קרית בן גוריון דירות 5 חדרים - 130 מ"ר כל דירה, דירות 4 חדרים-105 מ"ר כל דירה.

• **חולון** - ברח' ההסתדרות פינת רחוב לאון בלום דירות 4 חדרים 96-110 מ"ר.

• **נתניה** - ברח' נורוק פינת רח' הרצוג דירות 4 חדרים 105-120 מ"ר.

• **ראשל"צ** - ברח' אברבנל, דירות 4 חדרים 117-120 מ"ר ודירות 3½ חדרים - 104 מ"ר.

דירות 3-4 חדרים

• **בת-ים** - רמת הנשיא דירות 3 ו-4 חדרים. מתאים לזכאים.

• **נווה עופר** -על גבול ת"א-חולון ברח' אהלי יעקב דירות 3 חדרים בנות 75 מ"ר דירות 3½ חדרים 88 מ"ר. מתאים לזכאים ולזכאי מח"ל.

• **נווה פולג** - בדרום נתניה, ליד הים (הכניסה מכביש חיפה) דירות 3 ו-4 חדרים. מתאים לזכאים ולזכאי מח"ל.

• **קרית שלום** - ברח' קיבוץ גלויות, דירות 3 חדרים 72 מ"ר. מתאים לזכאים ולזכאי מח"ל.

• **רמלה** - נווה רם, המקום הכי צעיר בעיר דירות 3 חדרים 74-77 מ"ר ודירות 4 חדרים 88 מ"ר. מתאים לזכאים ולזכאי מח"ל.

• **נתניה** - ברח' נורוק פינת רח' הרצוג דירות 3 חדרים 74 מ"ר, מתאים לזכאים.

• **חולון** - רח' ההסתדרות פינת רח' לאון בלום דירות 3 חדרים 70-83 מ"ר.

חיפה
חיפה - רח' החלוץ 43 טל. 04-660915

בתים פרטיים ודירות גדולות

שיכון עובדים

• **פרדס חנה** - איכות חיים בנוסח כפרי. וילות חד-משפחתיות 4 חדרים 104 מ"ר + חדר משק 26 מ"ר, 4 חדרים 120 מ"ר + חדר משק 24 מ"ר. וילות דו-משפחתיות 4 חדרים 88 מ"ר. אפשרות לתוספת בניה.

• **חיפה נוף-ים** - בצפון מערב הכרמל, דירות גן מרהיבות צופות לים. 5 חדרים - 120 מ"ר + מרפסת 23 מ"ר.

• **חיפה פאר נוף** - בין הדר לכרמל, 5 בנינים מדורגים עם כניסות נפרדות דירות 5 חדרים 105 מ"ר + 11 מ"ר מרפסת.

דירות 3-4 חדרים

• **חיפה רמות ספיר** - מול מפרץ חיפה, דירות 4 חדרים 100 מ"ר, 3½ חדרים - 88 מ"ר, 3 חדרים - 75 מ"ר, פנטהאוז 121 מ"ר + מרפסת 22 מ"ר.

• **נהריה** - ברח' הרצל. דירות 4 חדרים - 114 מ"ר, 111 מ"ר, 94 מ"ר.

• **נצרת עילית** - בשכונת בן גוריון בדרום העיר, דירות 4 חדרים 86 מ"ר, 3 חדרים - 73 מ"ר. כניסה מיידית.

• **נהריה**, בשכונת עין שרה, ברח' שזר דירות 3 חדרים 70 מ"ר, דירות 4 חדרים 88 מ"ר.

• **טבריה**, בשכונת אחוזת כנרת, רח' נצרת דירות 3 חדרים 78 מ"ר, דירות 4 חדרים 88 מ"ר ודירת פנטהאוז 123 מ"ר.

ירושלים
רח' הלל 8 טל. 02-233396.

דירות 3-4 חדרים

• **גילה** -נותרו עוד-דירה אחת בת 2 חדרים, 3 דירות בנות 3½ חדרים ודירה אחת דו מפלסית - תתבורה נוחה לעיר.

• **פסגת זאב** - אזור חדש בעיר. דירות 3 ו-4 חדרים. לחלקן חצרות צמודות או מרפסות.

דרום
אשדוד רח' הגפן 25 טל. 055-57732/3.

דירות למכירה

בתים פרטיים

• **אשקלון** - בשכונת ברנע, נותרו 2 קוטגיים אחרונים בני 6 חדרים, 164 מ"ר כל אחד.

• **ראשל"צ** - בשכונת גני מעין, המקום הטוב ביותר בעיר קוטגיים בני 159 מ"ר על שטח של 260 מ"ר.

דירות 3-4 חדרים

• **אשדוד** - פאר אשדוד ברח' רוגוזין פינת יצחק הנשיא. בנין בן 8 קומות דירות 4 חדרים 97 מ"ר ודירות 5 חדרים 117 מ"ר.

• **נס-ציונה** - בשכונת רמת בן צבי דירות 4 חדרים 88 מ"ר. דירות 3 חדרים 76 מ"ר.

• **אשקלון** - בשכונת ברנע הצופה אל הים דירות 3½ חדרים 88 מ"ר.

• **אשקלון** - בשכונת ברנע דירות 4 חדרים 92 מ"ר ודירות 4½ חדרים 102 מ"ר בבנין בן 3 קומות.

באר שבע
מרכז הנגב טל. 057-72540

דירות 5 חדרים

• **באר שבע** - מגדלי עופר בשכונה ה' דירת פנטהאוז.

דירות 3-4 חדרים

• **ערד** - ברובע חלמיש דירות 4 חדרים - 88 מ"ר דירות 3 חדרים - 74 מ"ר לכניסה מיידית.

• **באר-שבע** - בשכונה ו' דירות 3 חדרים בנות 74 מ"ר ודירות 4 חדרים 93 מ"ר.

• **קרית גת** - בשדרות לכיש דירות 4 חדרים 94 מ"ר. דירות 3 חדרים - 75 מ"ר.

חנויות
בכל רחבי הארץ.

• **חולון**, רח' בן עמרם בשכונת השומרונים - ליד אזור התעשיה 4 חנויות בנות 25-30 מ"ר כל אחת.

• **יבנה** - בשכונת בן גוריון חמש חנויות 40 מ"ר כ"א.

• **כרמיאל** - ברח' יחיעם 3 חנויות 36 מ"ר כ"א.

יש לך כתובת.
שיכון עובדים